

Návrh

ZADÁNÍ

Změn Regulačního plánu Městské památkové rezervace Brno 2016

(změny RP 1/16 – RP 34/16)

dle zákona č. 183/2006 Sb. a vyhlášky č. 500/2006 Sb.

Vypracoval: kolektiv OÚPR MMB

Brno, ~~červenec – říjen 2016~~ květen 2018

O B S A H:

- a. Popis požizovaných změn
- b. Vymezení řešeného území
- c. Požadavky na vymezení pozemků a jejich využití
- d. Požadavky na umístění a prostorové uspořádání staveb
- e. Požadavky na ochranu a rozvoj hodnot území
- f. Požadavky na řešení veřejné infrastruktury
- g. Požadavky na veřejně prospěšné stavby a na veřejně prospěšná opatření
- h. Požadavky na asanace
- i. Další požadavky vyplývající z územně analytických podkladů a ze zvláštních právních předpisů
- j. Výčet územních rozhodnutí, které regulační plán nahradí
- ~~k.~~ ~~Požadavky ze závěru zjišťovacího řízení včetně určení dalšího postupu, pokud se postupy posuzování vlivů na životní prostředí a pořizování regulačního plánu spojují~~
- l.k. Požadavky vyplývající z územního plánu, další nadřazené územně plánovací dokumentace a politiky územního rozvoje
- ~~m.l.~~ Případné požadavky na plánovací smlouvu a dohodu o parcelaci
- ~~n.m.~~ Požadavky na uspořádání obsahu návrhu regulačního plánu a obsahu jeho odůvodnění s ohledem na charakter území a problémy k řešení včetně měřítek výkresů a počtu vyhotovení

a. Popis pořizovaných změn

Regulační plán Městské památkové rezervace Brno (RP MPR) byl schválen Zastupitelstvem města Brna dne 22. 6. 1999 a vydán vyhláškou Magistrátu města Brna č. 13/1999, o závazných částech RP MPR, která byla dne 22. 12. 2006 nahrazena obecně závaznou vyhláškou statutárního města Brna č. 28/2006.

Dle § 188 odst. (3) zákona č. 183/2006 Sb., v platném znění, (dále jen stavebního zákona) se změna závazné části územně plánovací dokumentace pořízené před nabytím účinnosti tohoto zákona (t.j. dne 1. 1. 2007) pořizuje dle příslušných ustanovení tohoto zákona.

Výše zmíněná obecně závazná vyhláška se dle § 188 odst (4) stavebního zákona pro účely tohoto zákona (t.j. zejména pro proces úpravy vyhlášky) považuje za opatření obecné povahy.

Pořídít se mají tyto dílčí změny dokumentace :

RP 1/16

Vyznačení stávajícího bytového domu Gorazdova 7 ve stabilizované ploše všeobecného bydlení BO.

RP 2/16

Vyznačení stávajícího objektu fary Českobratrské církve evangelické Pellicova 6 ve stabilizované ploše pro veřejnou vybavenost – církev (OC).

RP 3/16

Změna dílčího využití funkčních ploch v areálu Konventu minoritů a navazujícím objektu Janáčkovy akademie múzických umění při ulici Minoritská a Orlí.

Souběžně bude pořizována změna ÚPmB.

RP 4/16

Prověření možnosti stabilizovat polohu stávajícího kiosku na ulici Benešově.

RP 5/16

Soubor změn umožňující výstavbu bytového komplexu Rezidence Pekařská ve vnitrobloku za domem Pekařská 80. ***Souběžně bude pořizována změna ÚPmB.***

Změnu je nutné koordinovat s pořizovanou změnou ÚPmB AB12/15–CM (Systémy dopravní a technické infrastruktury) a změnou RP 27/16 – lokalitou č. 9.

RP 6/16

Stabilizace bytového domu Údolní 35.

RP 7/16

Aktualizace dopravně-urbanistického řešení ulice Nádražní, Benešovy, Divadelní a části Malinovského náměstí.

RP 8/16

Zrušení pěší lávky navrhované z parku u Janáčkova divadla do objektu na nároží ulic Koliště a Milady Horákové s pokračováním do třídy Kpt. Jaroše.

RP 9/16

Změna funkčního využití bloku 17 při Šilingrově náměstí (hotel Barceló) dle skutečného současného využití a zrušení podzemních garáží pod tímto blokem.

RP 10/16

Aktualizace regulačního plánu, která uvede jeho řešení do souladu s právním stavem Územního plánu města Brna a při tom zohlední aktuální stav a reálný výhled využívání jednotlivých pozemků v řešeném území.

RP 11/16

Aktualizace vedení cyklistických stezek a cyklistických tras.

RP 12/16

Aktualizace tras veřejných pasáží a průchodů.

RP 13/16

Aktualizace rozvodů plynovodní sítě.

RP 14/16

Aktualizace vodovodní a kanalizační sítě.

RP 15/16

Aktualizace systému zásobování území elektrickou energií.

RP 16/16

Aktualizace systému elektronických komunikací.

RP 17/16

Zrušení výkresu C04.5 Veřejné osvětlení (*svou podrobností, kdy stanovuje např. intenzitu osvětlení a druh svítidel, přesahuje rámec podrobnosti územně plánovací dokumentace*).

RP 18/16

Kodifikace vlastních regulativů RP (*dosud pro problematiku řešenou RP platí regulativy ÚPmB*).

RP 19/16

Prověření možnosti využít dům Koblišná 10 (v němž dříve sídlila nyní zrušená SOŠ a SOU obchodní) pro obchody, administrativu a bydlení. (Žadatel o změnu rovněž požadoval stabilizovat restauraci existující ve dvoře domu jako stavbu trvalou, při projednávání zadání změny RP 1/13 však Ministerstvo kultury nesouhlasilo, protože předmětná restaurace byla povolena jen jako stavba dočasná na místě, kde v minulosti nebyla žádná stavba.)

RP 20/16

Prověření možnosti výstavby nových polyfunkčních objektů s 5 NP na pozemcích parc.č. 1160/17, 1241, 1242, ~~a~~ 1243, [1160/33](#), [1160/35](#) a části pozemku parc.č. 1160/4 a vytvoření zázemí pro tento objekt na pozemcích parc.č. 1147/8 a 1147/23, vše v k.ú. Staré Brno, tj. mimo jiné na místě odstraněných domů Kopečná 6 a Kopečná 8.

RP 21/16

Prověření možnosti zrušit vymezení domů Běhounská 18, Jezuitská 7 a části domu Jezuitská 5 jako objektů veřejné vybavenosti a vymežit je jako objekty smíšené s bydlením v ploše smíšené jádrové.

Souběžně bude pořizována změna ÚPmB.

RP 22/16

Stabilizace objektů Údolní 35a a Údolní 37.

RP 23/16

Soubor změn vyplývajících z „Urbanisticko-architektonické studie Římské náměstí – dopracování vítězného soutěžního návrhu“ (Ing.arch. Casková, Ing.arch. Fišer, Ing.arch. Šrom, 10/2011). ***Souběžně bude pořizována změna ÚPmB.***

RP 24/16

Aktualizace systému zásobování území teplem v souladu s Energetickou koncepcí statutárního města Brna, dle podkladů společnosti Teplárny Brno, a.s. Změnu je nutné koordinovat se současně pořizovanou změnou ÚPmB AB12/15–CM (Systémy dopravní a technické infrastruktury).

RP 25/16

Aktualizace systému sekundárních kolektorů dle studie „Etapizace výstavby sekundárních kolektorů v historickém jádru města Brna – III. aktualizace“ (Ing. V. Žídek, 11/2010). Změnu je nutné koordinovat s pořizovanou změnou ÚPmB AB12/15–CM (Systémy dopravní a technické infrastruktury).

RP 26/16

Doplnění zákresu šachet a vzduchotechnických zařízení kolektorů do hlavního výkresu C02.

RP 27/16

Zrušení vymezení tzv. režimů řízené výstavby a doplnění takto vymezených ploch návrhem funkčního využití a prostorového uspořádání s případným využitím výsledků urbanistické či architektonické soutěže, jiného aktuálního podkladu nebo vlastním návrhem zástavby s funkcí dle ÚPmB.

Lokalitu č. 9 – „Tunel MHD pod Špilberkem“, lokalitu č. 10 – „Tunel IAD Úvoz – jižní zaústění (nároží ulic Sladová a Úvoz)“ a lokalitu č. 11 – „Tunel IAD Úvoz – severní zaústění (ulice Údolní)“ je nutné řešit v koordinaci se současně pořizovanou změnou ÚPmB AB12/15–CM, která mimo jiné prověřuje účelnost vedení podpovrchové tramvajové trasy pod Špilberkem a možnost úpravy nebo změny vedení tras sběrných komunikací procházejících oblastí Mendlova náměstí v rozsahu Konečného náměstí – Poříčí.

V případě lokalit č. 4 – 11 bude souběžně pořizována změna ÚPmB.

RP 28/16

Prověření možnosti změny textu 4. článku obecně závazné vyhlášky statutárního města Brna č. 28/2006 o závazných částech RP MPR spočívající ve vypuštění některých položek ze závazné části nebo v jejich úpravě (a to při zohlednění skutečnosti, že není možné rozšiřovat směrnou část regulačního plánu, tj. případné promítnutí provedených změn i do grafické části):

- v odstavci 4.1.4. Ochranné režimy:
 - prověření vypuštění ustanovení, která mají pouze deklaratorní charakter a nijak nevymezují způsob ani nekonkretizují podmínky dané ochrany,
 - navržení takové úpravy textu ustanovení o preferenci CZT, které nebude v rozporu se zákonem č. 143/2001 Sb. o ochraně hospodářské soutěže, ve znění pozdějších předpisů, ani s vyjádřením MMR ČR k dané problematice ze dne 17. 12. 2013.

- v odstavci 4.1.5. Prvky prostorové regulace:

- navržení úpravy ustanovení o uliční stavební čáře, aby kromě závaznosti stanovené uliční čáry pro objekty navržené regulačním plánem (s případným rozšířením o závaznost uliční stavební hranice pro tyto objekty) byl stanoven i způsob regulace polohy nové výstavby nahrazující odstraněné objekty ve stabilizovaných plochách,
- upřesnění ustanovení o respektování říms a hřebenů střech vedlejších objektů, aby bylo jednoznačně aplikovatelné i při různých konstrukčních výškách a typech zastřešení jednotlivých objektů,
- prověření přípustnosti a účelnosti ustanovení o závazném situování staveb a zařízení, jejichž umístění přesahuje podrobnost regulačního plánu nebo jejichž striktní vymezení brání realizaci dalších staveb a zařízení daného druhu.
- v odstavci 4.1.6. Funkční uspořádání dopravy:
 - prověření účelnosti závazného vymezení prvků, jejichž umístění je dáno systémovým řešením v nadřazené dokumentaci (železniční tratě a zařízení, sběrné komunikace, trasy kolejové MHD), podléhá úpravě jiným dokumentem (pěší zóny), je přeúčtené (zastávky MHD) nebo jejichž striktní vymezení brání realizaci dalších staveb a zařízení daného druhu (objekty hromadných garáží).
- v odstavci 4.1.7. Funkční uspořádání technické vybavenosti území:
 - prověření účelnosti závazného vymezení tras inženýrských sítí,
 - prověření vhodnosti a přípustnosti ustanovení o nerozšiřování plynovodní sítě a připojování nových investic na systém CZT, a to v návaznosti na návrh úpravy ustanovení o preferenci CZT v odstavci 4.1.4.
- v odstavci 4.1.8. Objekty určené k asanaci:
 - odstranění vzájemného nesouladu mezi dosavadním vymezením objektů určených k asanaci v grafické části regulačního plánu a seznamem těchto objektů v Příloze č. 3 vyhlášky, včetně možnosti vypuštění některých navržených asanací (změnu koordinujte se současně pořizovanou změnou RP 33/16),
 - odstranění nejasnosti v ustanovení o asanacích památkově chráněných objektů.
- v odstavci 4.3. prověření legislativní správnosti ustanovení o možnosti upřesňovat vymezení dopravních ploch a zařízení, vjezdů a pasáží i ploch pro zařízení technické vybavenosti a tras inženýrských sítí na základě dokumentace pro územní řízení a případně navržení jeho úpravy.

RP 29/16

Doplnění Přílohy č. 1 obecně závazné vyhlášky statutárního města Brna č. 28/2006 „Odchylky od funkčních regulativů Územního plánu města Brna“ – rozšíření podmíněné přípustnosti staveb a zařízení v plochách komunikací a prostranství místního významu o „restaurační zahrádky s celoročním provozem“ za podmínky vhodných dopravně-urbanistických podmínek a respektování požadavků památkové péče.

RP 30/16

Doplnění Přílohy č. 1 obecně závazné vyhlášky statutárního města Brna č. 28/2006 „Odchylky od funkčních regulativů Územního plánu města Brna“ – rozšíření podmíněné přípustnosti staveb a zařízení v plochách komunikací a prostranství místního významu o reklamní zařízení a stavby pro reklamu sloužící výhradně pro poskytování informací o kulturních, sportovních, vzdělávacích a charitativních akcích a současně změna formulace nepřípustnosti reklamních staveb a zařízení v těchto plochách na „ostatní stavby pro reklamu a reklamní zařízení“; rozšíření nepřípustnosti v plochách městské zeleně parkové (ZP) a ostatní (ZO) o stavby pro reklamu; specifikace pojmu „velkoplošná reklamní zařízení“ např. formou hraničních rozměrů (nepřípustná v plochách komunikací a prostranství místního významu).

RP 31/16

Doplnění Přílohy č. 1 obecně závazné vyhlášky statutárního města Brna č. 28/2006 „Odchylky od funkčních regulativů Územního plánu města Brna“ – o přípustnost výtvarných děl a vodních prvků v plochách městské zeleně parkové (ZP) a ostatní (ZO) a prověření legislativní správnosti ustanovení o nepřipustnosti „asfaltových povrchů komunikací“ v plochách komunikací a prostranství místního významu.

RP 32/16

Aktualizace Přílohy č. 2 obecně závazné vyhlášky statutárního města Brna č. 28/2006 a výkresu č. C10 „Veřejně prospěšné stavby“ na základě úprav řešení regulačního plánu dle ostatních pořizovaných změn a se zohledněním již realizovaného stavu.

RP 33/16

Změna Přílohy č. 3 obecně závazné vyhlášky statutárního města Brna č. 28/2006 „Objekty určené k asanaci“ prověřující rozsah zde uvedených asanací (v kontextu se současně pořizovanou změnou RP 28/16) a omezující předmětný seznam na např. pouze asanace ve veřejném zájmu (vyvolané veřejně prospěšnými stavbami).

RP 34/16

Změna funkčního využití souboru domů Dominikánská 9 – 17 a Starobrněnská 16, 18 dle skutečného současného využití.

b. Vymezení řešeného území

(Vymezení řešeného území změn RP 1/16 – RP 9/16, RP 19/16 – RP 23/16, RP 27/16 a RP 34/16 je vyznačeno v grafických přílohách.)

RP 1/16

Jedná se o pozemek parc.č. 703/15 v k.ú. Město Brno, který je zastavěn bytovým domem.

RP 2/16

Jedná se o pozemek parc.č. 654 v k.ú. Město Brno, který je zcela zastavěn objektem fary.

RP 3/16

Jedná se o pozemky parc.č. 165/1, 167, 168/2, 170, 172, 173 a části pozemků parc.č. 168/1, 174 v k.ú. Město Brno.

RP 4/16

Jedná se o pozemek parc.č. 278 v k.ú. Město Brno.

RP 5/16

Jedná se o pozemky parc.č. 976/3, 976/4, 977/1, 981 a 983 v k.ú. Staré Brno.

RP 6/16

Jedná se o pozemek parc.č. 725 v k.ú. Město Brno.

RP 7/16

Jedná se o plochu uličního prostoru ulice Benešovy (s přesahem do východní části ulice Nádražní), ulice Divadelní a části Malinovského náměstí před Mahenovým divadlem.

RP 8/16

Jedná se o části pozemků parc.č. 11/4, 11/5 a 12 v k.ú. Město Brno navazující z jižní a východní strany na křižovatku ulic Koliště a Milady Horákové.

RP 9/16

Jedná se o pozemek parc.č. 371 (zastavěný domem Šilingrovo náměstí 2) a část pozemku parc.č. 486 (část plochy Šilingrova náměstí dotčená navrhovaným vjezdem do podzemních garáží) v k.ú. Město Brno.

RP 10/16 – RP 17/16

Jedná se o celé řešené území RP MPR.

RP 18/16

Jedná se o doplnění a úpravy textu obecně závazné vyhlášky statutárního města Brna č. 28/2006 bez vazby na konkrétní území.

RP 19/16

Jedná se o pozemek p.č. 147, v k.ú. Město Brno. Na pozemku se při ulici Koblížná nachází objekt Koblížná 10, který byl využíván zrušenou Střední odbornou školou a Středním odborným učilištěm obchodním.

RP 20/16

Jedná se o pozemky p.č. 1147/8, 1147/23, 1160/4, 1160/17, 1241, 1242, [1160/33](#), [1160/34](#), [1160/35](#) a 1243 v k.ú. Staré Brno.

RP 21/16

Jedná se o pozemky p.č. 24, 26 a 29 v k.ú. Město Brno, které jsou zastavěny stabilizovanými objekty domů Jezuitská 7, Jezuitská 5 a Běhounská 18. *(Dle výkresů RP jsou změnou dotčeny i pozemky p.č. 22 a 23, k.ú. Město Brno, ve skutečnosti však byly sloučeny pod p.č. 24.)*

RP 22/16

Jedná se o pozemky p.č. 723 a 724 v k.ú. Veverčí, na nichž jsou postaveny objekty Údolní 35a a Údolní 37, dosud v RP MPR určené k asanaci.

RP 23/16

Jedná se o soubor pozemků v katastrálním území Město Brno, vše v lokalitě Římské náměstí.

RP 24/16 – RP 26/16

Jedná se o celé řešené území RP MPR.

RP 27/16

Jedná se o lokality se stanoveným režimem řízené výstavby (RŘV), jejichž rozsah je vymezen ve 4. svazku textové části RP MPR a ve výkrese C02 – Hlavní výkres :

1. Moravské náměstí
2. Dominikánské náměstí
3. Koblížná ulice, prostor před OD Centrum
4. Špilberk, rozšíření parku na severních svazích
5. Údolní ulice, dostavba bloku č. 78 včetně propojení parku na Obilním trhu s parkem Špilberk
6. Benešova třída, blok č. 58

7. Nádražní třída – východní část (blok č. 59)
8. Nádražní třída – nároží Nových sadů (blok č. 59 – závěr Okružní třídy)
9. Tunel MHD pod Špilberkem – jižní zaústění do ulice Pekařské (blok č. 88) s tím, že řešené území je oproti RŘV zvětšeno tak, aby mohla být řešena potřebná návaznost na vnitroblok Sladová - Pekařská
10. Tunel IAD Úvoz – jižní zaústění (blok č. 74 – nároží ulic Sladová a Úvoz) s tím, že řešené území je oproti RŘV zvětšeno tak, aby zahrnuje i případnou změnu trasy tunelu dle současně pořizované změny ÚPmB č. AB12/15 – CM
11. Tunel IAD Úvoz – severní zaústění do ulice Údolní (blok č. 77) s tím, že řešené území je oproti RŘV zvětšeno tak, aby zahrnuje i případnou změnu trasy tunelu dle současně pořizované změny ÚPmB č. AB12/15 – CM
12. Nárožní proluka Veselá – Besední (blok č. 44)
13. Přístavba Nové radnice (blok č. 19)
14. Nárožní proluka Mečová – Dominikánská (blok č. 18)
15. Nárožní proluka Pekařská – Anenská (blok č. 91)
16. Proluka náměstí Svobody 9 (blok č. 27).

RP 28/16 – RP 33/16

Jedná se o úpravy textu obecně závazné vyhlášky statutárního města Brna č. 28/2006 týkající se celého území MPR.

RP 34/16

Jedná se o pozemky p.č. 478/1, 478/2, 478/5, 479, 480, 481, 484/1, 484/2 a 484/3 v k.ú. Město Brno, které jsou zastavěny stabilizovanými objekty domů Dominikánská 9 – 17 a Starobrněnská 16, 18.

c. Požadavky na vymezení pozemků a jejich využití

RP 1/16

Předmětný pozemek parc.č. 703/15 v k.ú. Město Brno, na němž má být prověřeno vyznačení existujícího bytového domu, ponechte ve stávajícím rozsahu i funkčním využití – jako stabilizovanou plochu všeobecného bydlení BO, upravte pouze příslušně rozsah překryvné funkce zeleně.

RP 2/16

Předmětný pozemek parc.č. 654 v k.ú. Město Brno, na němž má být vyznačen existující objekt fary Českobratrské církve evangelické, ponechte ve stávajícím rozsahu i funkčním využití – jako stabilizovanou plochu pro veřejnou vybavenost – církev OC.

Podkladem bude úprava směrné části RP MPR Brno S_{RP} 5/14 – úprava rozsahu překryvné funkce zeleně na předmětné ploše OC.

RP 3/16

Prověřte možnost

- změny návrhové plochy ostatní městské zeleně ZO na pozemcích parc.č. 167, 168/1, 168/2, 170, vše k.ú. Město Brno, na stabilizovanou plochu pro veřejnou vybavenost OC – církev a na pozemku parc.č. 165/1, k.ú. Město Brno na stabilizovanou plochu pro veřejnou vybavenost OK - kultura
- odstranění pěšího průchodu mezi ulicemi Orlí a Jánskou vedeného přes pozemky parc. č. 168/1, 168/2, 172 a 173, vše k. ú. Město Brno.

RP 4/16

Předmětný pozemek parc.č. 278 v k.ú. Město Brno, na němž má být prověřena možnost vyznačení polohy (tj. stabilizace) stávajícího kiosku, ponechte ve funkčním využití jako stabilizovanou plochu komunikace pro pěší.

RP 5/16

Prověřte možnost změny funkčního využití ze stabilizované plochy smíšené S na návrhovou plochu všeobecného bydlení BO a zrušení překryvné funkce zeleně, a to dle záměru výstavby bytového komplexu Rezidence Pekařská. Změnu koordinujte se současně pořizovanou změnou RP 27/16 – lokalita č. 9. *Žádost o změnu obsahovala i zrušení režimu řízené výstavby v dané lokalitě, to však je předmětem právě změny RP 27/16.*

RP 6/16

Předmětný pozemek parc.č. 725 v k.ú. Město Brno, na němž má být stabilizován bytový dům Údolní 35, vymezte při ulici Údolní jako stabilizovanou plochu smíšenou centrálního charakteru SJ, v zahradní části pak s překryvnou funkcí zeleně. Změnu je nutné koordinovat se současně pořizovanou změnou RP 22/16.

Žádost o změnu obsahovala i zrušení režimu řízené výstavby v dané lokalitě, to však je předmětem souběžně pořizované změny RP 27/16.

RP 7/16

Do RP zapracujte řešení převzaté z Územní studie „Dopracování ÚPP Ulice Benešova včetně Malinovského náměstí“ (Atelier RAW, 2016).

RP 8/16

Předmětné části pozemků parc.č. 11/5 a 12 v k.ú. Město Brno, na nichž má být zrušen nadchod pro pěší s cyklistickou stezkou, ponechte ve funkčním využití jako stabilizovanou plochu parku a stabilizovanou plochu sběrné komunikace.

RP 9/16

Předmětný pozemek parc.č. 371 v k.ú. Město Brno vyznačte (v souladu s ÚPmB) jako stabilizovanou plochu smíšenou centrálního charakteru SJ a část pozemku parc.č. 486, na níž má být zrušen vjezd do podzemních garáží, ponechte ve funkčním využití jako stabilizovanou plochu komunikace pro pěší.

RP 10/16

Upravte řešení RP tak, aby bylo v souladu se změnami Územního plánu města Brna pořízenými v období po schválení RP (včetně změn v současné době pořizovaných).

RP 11/16

Aktualizujte síť cyklistických stezek a cyklistických tras v MPR, a to s využitím Generelu cyklistické dopravy na území města Brna (Ing. A. Jebavý, 08/2010).

RP 12/16

Aktualizujte polohu tras veřejných pasáží a průchodů s ohledem na reálný stav v území.

RP 13/16

Aktualizujte systém rozvodů plynovodní sítě (výkres č. C04.2.1 – Energetika – Plyn, CZT) podle údajů o území poskytnutých pro Územně analytické podklady města Brna – aktualizace 2014.

RP 14/16

Aktualizujte systém rozvodů vodovodní a kanalizační sítě (výkresy č. C04.2.1 – Vodní hospodářství – Vodovody a č. C04.1.2 – Vodní hospodářství – Kanalizace) podle údajů o území poskytnutých pro Územně analytické podklady města Brna – aktualizace 2014.

RP 15/16

Aktualizujte systém zásobování území elektrickou energií (výkres č. C04.2.2 – Energetika – Elektrorozvody) podle údajů o území poskytnutých pro Územně analytické podklady města Brna – aktualizace 2014.

RP 16/16

Aktualizujte systém elektronických komunikací (výkres č. C04.3 – Spoje) podle údajů o území poskytnutých pro Územně analytické podklady města Brna – aktualizace 2014.

RP 17/16

Zrušte výkres C04.5 – Veřejné osvětlení, a to bez náhrady.

RP 18/16

Požadavky na vymezení pozemků se neuplatňují, protože se jedná o úpravy textu obecně závazné vyhlášky statutárního města Brna č. 28/2006 bez vazby na určité pozemky.

RP 19/16

Proveďte změnu funkčního využití v řešeném území (dům Kobližná 10) z objektu veřejné vybavenosti – školství (OS) na objekt smíšený s bydlením (funkční typ bez označení) ve smíšené ploše centrálního charakteru (SJ). V současné době škola již svěřené prostory nevyužívá. Zakreslete upravený rozsah překryvné funkce zeleně ve vnitrobloku. Podkladem bude úprava směrné části RP MPR Brno – úprava rozsahu překryvné funkce zeleně – S_{RP} 7/11.

RP 20/16

Proveďte možnost nahrazení stabilizovaných objektů bydlení (Kopečná 6 a 8) a překryvných ploch zeleně v ploše smíšené jádrové a plochy komunikace ve slepém rameni ulice Kopečné návrhovými objekty smíšenými s bydlením z důvodu uvažované výstavby 2 polyfunkčních objektů (dle investičního záměru je zde uvažováno především bydlení, doplněné obchodními plochami) v podzemí spojených společným technickým zázemím. Současně změňte – v souladu s úpravou směrné části ÚPmB č. S 17/14 – využití pozemků p.č. 1147/8 a 1147/23, k.ú. Staré Brno z plochy městské zeleně parkové na plochu smíšenou centrálního charakteru (SJ) sloužící jako zázemí zmíněného nového polyfunkčního objektu a proveďte možnost přesunu překryvné funkce zeleně z pozemků parc.č. 1241 a 1242 na pozemek parc.č. 1147/23.

RP 21/16

Předmětné pozemky p.č. 24, 26 a 29 ponechte v ploše smíšené jádrové, proveďte však možnost změny funkčního využití domů Běhounská 18 a Jezuitská 7 (bývalý objekt Typos) a části domu Jezuitská 5 (která je nyní vyznačena jako součást veřejné vybavenosti) na objekty smíšené s bydlením.

RP 22/16

Proveďte využití pozemků pro funkci smíšené plochy jádrové se současnou možností umístit zde (mimo plochu zastavěnou domy Údolní 35a, Údolní 37) podzemní garáže, a to v koordinaci se současně pořizovanou změnou RP 27/16 – lokalitou č. 5.

RP 23/16

Navrhněte změny funkčního využití v řešeném území s využitím „Urbanisticko-architektonické studie Římské náměstí – dopracování vítězného soutěžního návrhu“ (Ing.arch. Casková, Ing.arch. Fišer, Ing.arch. Šrom, 10/2011).

RP 24/16 – RP 26/16

Jedná se o aktualizaci a zákres technických systémů na základě zpracovaných odvětvových koncepcí, vymezení dotčených pozemků vyplývá z podkladů pro předmětné změny. Většinou se jedná o podzemní sítě, využití pozemků na povrchu tedy zůstane zachováno podle stávající podoby RP.

RP 27/16

Vymezení nových funkčních ploch a využití jednotlivých pozemků v lokalitách tzv. režimu řízené výstavby (jejichž funkční a prostorové uspořádání mělo vzejít až z následně uspořádaných urbanistických nebo architektonických soutěží) navrhněte s případným využitím výsledků zmíněných soutěží nebo jiného aktuálního podkladu (viz kapitola c) tohoto Zadání).

Konkrétně postupujte v jednotlivých případech takto :

1. Moravské náměstí – upravte stávající řešení regulačního plánu na základě výsledků architektonické soutěže.
2. Dominikánské náměstí – stávající podobu regulačního plánu v dané ploše nahraďte řešením, při němž bude využita „Ideová studie úpravy Dominikánského náměstí“ (Atelier Brno s.r.o.: Ing.arch. Petr Hruša, Ing.arch. Vít Zenkl – 2007), která byla zpracována na základě výběru z prací 3 autorských kolektivů vyzvaných v roce 2005.
3. Kobližná ulice, prostor před OD Centrum – stávající řešení regulačního plánu nahraďte realizovaným stavem předmětné plochy.
4. Špilberk, rozšíření parku na severních svazích – stávající řešení regulačního plánu upravte vlastním návrhem respektujícím projektové dokumentace pro územní řízení zpracované Ing. Evou Damcovou – „NKP Špilberk – park, přístupová cesta z ulice Údolní“ (2015) a „Rozšíření parku Špilberk na severním svahu“ (2016). Změnu koordinujte se současně pořizovanou změnou RP 27/16 – lokalita č. 5.
5. Údolní ulice, dostavba včetně propojení parku na Obilním trhu s parkem Špilberk – stávající řešení regulačního plánu upravte vlastním návrhem tak, aby byla doplněna historická uliční fronta a umožněna případná realizace podzemních garáží v kapacitě dle stávajícího RP. Změnu koordinujte se současně pořizovanými změnami RP 6/16, RP 22/16 a RP 27/16 – lokalita č. 4.
6. Benešova třída, blok č. 58 – zpracujte vlastní návrh řešení s tím, že zachováte památkově chráněnou železobetonovou skořepinu nástupiště autobusového nádraží a polohu, objem a funkci objektu na východním konci lokality převezmete z dokumentace „Palace CD“, který má již vydáno stavební povolení (investorem je Morávka Centrum, a.s.). Změnu koordinujte se současně pořizovanou změnou RP 7/16.
7. Nádražní třída – východní část (blok č. 59) – v závislosti na výsledcích Studie proveditelnosti železničního uzlu Brno do regulačního plánu zapracujte řešení využívající 1. oceněný návrh z veřejné anonymní urbanistické soutěže Budoucnost centra Brna ve variantě nádraží pod Petrovem (návrh atelieru UNIT architekti s.r.o.) nebo z vyzvané ideové soutěže Budoucnost centra města ve variantě přestavby ŽUB „Řeka“ (návrh Sdružení architektů Koleček –Jura). V případě, že by řešení vyžadovalo systémovou změnu ÚPmB (nikoliv pouze případnou lokální úpravu uspořádání funkčních ploch), zapracujte do regulačního plánu funkční uspořádání stávajícího ÚPmB s tím, že změna RP ve smyslu výše uvedených výsledků soutěží bude pořízena až v návaznosti na zmíněnou systémovou změnu ÚPmB.
8. Nádražní třída - nároží Nových sadů (blok č. 59 - závěr Okružní třídy) – dtto lokalita č. 7

9. Tunel MHD pod Špilberkem – jižní zaústění (do ulice Pekařské, blok č. 88) – zpracujte vlastní návrh funkčního a prostorového uspořádání, a to v závislosti na výsledku prověření účelnosti předmětného tunelu změnou ÚPmB č. AB12/15–CM. Řešení koordinujte se současně pořizovanou změnou RP 5/16.
10. Tunel IAD Úvoz – jižní zaústění (blok č. 74 – nároží ulic Sladová a Úvoz) – zpracujte vlastní návrh funkčního a prostorového uspořádání dostavby nároží, a to v závislosti na výsledku prověření trasy předmětného tunelu změnou ÚPmB č. AB12/15–CM.
11. Tunel IAD Úvoz – severní zaústění (blok č. 77 – ulice Údolní) – zpracujte vlastní návrh prostorového uspořádání předmětné plochy, a to v závislosti na výsledku prověření trasy předmětného tunelu změnou ÚPmB č. AB12/15–CM.
12. Nárožní proluka Veselá – Besední (blok č. 44) – do regulačního plánu zpracujte výsledek anonymní architektonické soutěže „Janáčkovo kulturní centrum Brno“ z r. 2003 – dopracovaný návrh (DUR) společnosti Atelier M1 architekti s.r.o., Praha: Ing.arch. Jakuba Havlase, Ing.arch. Jana Hájka a Mgr. Akad.arch. Pavla Joby z 11/ 2012, jehož 1. etapa (podzemní garáže) je v současné době realizována.
13. Dostavba bloku č. 19 – do regulačního plánu zpracujte dokumentaci pro stavební povolení „Parkovací dům - ulice Panenská, Brno-střed“ (Architekti Hruša & spol., s.r.o., 07/2013), která byla zpracována na základě výběru z prací 3 autorských kolektivů vyzvaných v roce 2005 k řešení Dominikánského náměstí a prostoru ulice Panenské.
14. Nárožní proluka Mečová – Dominikánská (blok č. 18) – do regulačního plánu zpracujte realizovaný stav zástavby předmětné plochy, který je výsledkem veřejné urbanisticko-architektonické soutěže uspořádané soukromým investorem.
15. Nárožní proluka Pekařská – Anenská (blok č. 91) – dostavbu nároží navrhnete tak, aby stavby svou polohou, objemem i proporcemi navázaly na stávající zástavbu v ulicích Pekařské a Anenské a reflektovaly původní historickou stopu předmětného bloku (s příčným propojením obou ulic ve východní části lokality a nárožním objektem jako samostatnou hmotou).
16. Proluka náměstí Svobody 9 (blok č. 27) – do regulačního plánu zpracujte realizovaný stav zástavby předmětné plochy, který je výsledkem veřejné urbanisticko-architektonické soutěže uspořádané soukromým investorem.

RP 28/16 – RP 33/16

Požadavky na vymezení pozemků se neuplatňují, protože se jedná o úpravy textu obecně závazné vyhlášky č. 28/2006 statutárního města Brna bez vazby na určité pozemky.

RP 34/16

Prověřte, zda je možné změnit funkční využití pozemků vymezené v RP (vše veřejná vybavenost) na funkci odpovídající současnému skutečnému využití:

- pozemek p.č. 478/1(Dominikánská 9) – z plochy OK (kultura) na OG (galerie, muzea),
- pozemky p.č. 480, 481 (Dominikánská 11, 13) – z plochy OS (školství) na SJ (smíšená plocha jádrová),
- pozemky p.č. 484/1, 484/2, 484/3 (Dominikánská 15, 17) – z plochy OK (kultura) na SJ (smíšená plocha jádrová),
- pozemky p.č. 478/2, 478/5, 479 (Starobrněnská 16, 18) – z plochy OG (galerie, muzea) na SJ (smíšená plocha jádrová).

d. Požadavky na umístění a prostorové uspořádání staveb

RP 1/16

Vyznačte bytový dům Gorazdova 7 na pozemku parc.č. 703/15 v k.ú. Město Brno, který je z roku 1979, v RP však není zakreslen (chybí i v podkresu katastrální mapy), a prověřte možnost jeho stabilizace, zejména z hlediska realizace budoucího silničního tunelu Úvoz a jeho poměrně nedalekého severního vyústění na pozemku parc.č. 703/1. Dům vyznačte jako stabilizovaný objekt bydlení s ochranou funkce bydlení nebo (pokud stabilizace nebude možná) jako objekt určený k výhledové asanaci.

RP 2/16

Vyznačte a stabilizujte stávající objekt fary Českobratrské církve evangelické Pellicova 6, a to jako církevní objekt OC.

RP 3/16

Proveďte možnost zrušení asanace stávajícího objektu na pozemku parc.č. 168/1 (mezi pozemky parc.č. 165/1 a 168/2), k.ú. Město Brno, a jeho vyznačení jako stabilizovaného církevního objektu OC.

Vyznačte realizovaný objektu JAMU na pozemku parc.č. 165/1, k.ú. Město Brno.

RP 4/16

Proveďte možnost stabilizovat ve stávající tradiční poloze při schodišti mezi ulicemi Benešova a Novobranská stánek zajišťující prodej tiskovin a tabákových výrobků. Stávající podoba RP vymezuje v prostoru před hlavním nádražím ČD polohu pouze 2 kiosků v ulici Nádražní, změna by tedy znamenala zvýšení tohoto počtu.

RP 5/16

Proveďte možnost zrušení asanace objektů náležejících k nemovitosti Pekařská 80, navržení objektů bydlení, stanovení jejich podlažnosti a míry využití území (IPP, IZP), a to dle záměru výstavby bytového komplexu Rezidence Pekařská. Současně proveďte vhodnost stanovení způsobu zastřešení objektů umístěvaných do vnitrobloku plochými střechami.

RP 6/16

Proveďte možnost zrušení asanace domu Údolní 35, jeho vyznačení jako objektu bydlení s ochranou funkce bydlení a zrušení vymezeného vjezdu do podzemních garáží.

RP 7/16

Změna neovlivní prostorové uspořádání území.

RP 8/16

Proveďte možnost zrušení pěší lávky navrhované v RP z parku u Janáčkova divadla do návrhového objektu na nároží ulic Koliště a Milady Horákové; řešení koordinujte se změnou Regulačního plánu bloku Příkop – Bratislavská – Koliště – Milady Horákové č. RP 8/12, která je v současné době pořizována a řeší zrušení pěší lávky z nároží ulic Koliště a Milady Horákové do třídy Kpt. Jaroše.

RP 9/16

Zrušte podzemní garáže navrhované při Šilingrově náměstí pod blokem č. 17, a to vzhledem k tomu, že dokumentací pro přestavbu předmětného bloku na hotel Barceló byla prověřena technická nereálnost výstavby podzemních garáží v dané lokalitě.

RP 10/16

Ve funkčních plochách, které budou změněny dle právního stavu ÚPmB, může případná úprava umístění a prostorového uspořádání staveb odpovídat aktuálním požadavkům vlastníků a investorů, musí však respektovat charakter daného území.

RP 11/16

Změna neovlivní prostorové uspořádání území.

RP 12/16

Změna neovlivní prostorové uspořádání území.

RP 13/16 – RP 16/16

Jedná se o aktualizaci a zakres technických systémů na základě zpracovaných odvětvových koncepcí, stavby těchto systémů budou umístěny bez prostorových regulací.

RP 17/16

Změna neovlivní prostorové uspořádání území.

RP 18/16

Jedná se o úpravy textu obecně závazné vyhlášky statutárního města Brna č. 28/2006 bez vazby na určité stavby.

RP 19/16

Změna neovlivní prostorové uspořádání území.

RP 20/16

Proveďte nahrazení domů Kopečná 6 a 8 novými polyfunkčními objekty s 5 nadzemními podlažními a společnými podzemními podlažními obsahujícími technické zázemí obou objektů. Proveďte navýšení indexu podlažních ploch (IPP) z 2,1 na 5,0 (tj. dle stávajícího stavu zástavby) a zvýšení indexu zastavěných ploch (IZP) z 0,6 na 0,8.

RP 21/16

Změna neovlivní prostorové uspořádání území.

RP 22/16

Proveďte možnost zachování stávajících objektů Údolní 35a, Údolní 37, a to v koordinaci se současně pořizovanou změnou RP 27/16 – lokalitou č.5.

RP 23/16

Zpracujte do RP umístění a prostorové uspořádání staveb v prostoru Římského náměstí s využitím „Urbanisticko - architektonické studie Římské náměstí – dopracování vítězného soutěžního návrhu“ (Ing.arch. Casková, Ing.arch. Fišer, Ing.arch. Šrom, 10/2011).

RP 24/16 – RP 26/16

Jedná se o aktualizaci a zakres systémů technické infrastruktury na základě zpracovaných odvětvových koncepcí, stavby těchto systémů budou umístěny bez prostorových regulací.

RP 27/16

Umístění staveb a jejich prostorové uspořádání v lokalitách tzv. režimu řízené výstavby (jejichž funkční a prostorové uspořádání mělo vzejít až z následně uspořádaných urbanistických nebo architektonických soutěží) navrhnete v souladu s charakterem okolí dané

lokality a s případným využitím výsledků zmíněných soutěží nebo jiného aktuálního podkladu (viz kapitola c) tohoto Zadání).

RP 28/16 – RP 33/16

Jedná se o úpravy textu obecně závazné vyhlášky statutárního města Brna č. 28/2006 bez vazby na určité stavby.

RP 34/16

Změna neovlivní prostorové uspořádání území.

e. Požadavky na ochranu a rozvoj hodnot území

RP 1/16, RP 2/16

Zachovejte stávající hodnoty vyznačovaných objektů a prověřte, zda změnou RP nedojde k destrukci hodnot území vyplývajících ze stávajícího urbanistického řešení lokality v RP.

RP 3/16

Respektujte požadavky kladené na ochranu areálu konventu z hlediska památkové péče.

RP 4/16

Proveďte, zda změnou RP nedojde k destrukci hodnot území vyplývajících ze stávajícího urbanistického řešení lokality v RP.

RP 5/16

Změnu řešte s maximálním zohledněním požadavků ochrany životního prostředí obytné lokality i požadavků památkové péče (objekty při ulici Pekařské jsou zapsány v Ústředním seznamu kulturních památek).

RP 6/16

Zachovejte stávající hodnoty stabilizovaného domu.

RP 7/16

Respektujte prostředí vnitřního města se značným pohybem chodců.

RP 8/16

Proveďte, zda změnou RP nedojde ke zhoršení optimální průchodnosti předmětné lokality.

RP 9/16

Respektujte požadavky kladené na ochranu objektu hotelu z hlediska památkové péče.

RP 10/16

Při aktualizaci funkčního a prostorového uspořádání zachovejte hodnoty a charakter daného území.

RP 11/16, RP 12/16

Respektujte prostředí vnitřního města se značným pohybem chodců.

RP 13/16 – RP 16/16

Jedná se o aktualizaci a zákres technických systémů na základě zpracovaných odvětvových koncepcí, stavby těchto systémů (většinou podzemní) nebudou mít bezprostřední vliv na hodnoty území.

RP 17/16

Změna nebude mít bezprostřední vliv na hodnoty území.

RP 18/16

Jedná se o úpravy textu obecně závazné vyhlášky statutárního města Brna č. 28/2006 bez vazby na určité území.

RP 19/16

Zachovejte stávající hodnoty objektu. Navrhněte případně nové požadavky či vymezte nové hodnoty vhodné k ochraně na základě průzkumu řešeného území.

Jedná se o objekt zapsaný v ústředním seznamu památkově chráněných objektů.

RP 20/16

Zhodnoťte požadavky kladené na ochranu území z hlediska památkové péče a případně navrhněte nové požadavky či vymezte nové hodnoty vhodné k ochraně na základě průzkumu řešeného území.

RP 21/16

Zachovejte stávající hodnoty objektů.

RP 22/16

Zachovejte stávající hodnoty stabilizovaných domů při současném doplnění historické uliční fronty.

RP 23/16

Zhodnoťte požadavky kladené na ochranu z hlediska památkové péče. Jedná se o území s nejvíce dochovaným historickým charakterem města, je proto třeba respektovat zejména ust. § 3 Nařízení vlády ČSR č. 54/1989 Sb. o prohlášení území historických jader měst Kolína, Plzně, Brna, Lipníka nad Bečvou a Příboru za památkové rezervace.

Zachovejte průchod územím a vytvořte fungující živý městský prostor. Navrhněte případně nové hodnoty vhodné k ochraně na základě průzkumu řešeného území.

RP 24/16 – RP 26/16

Jedná se o aktualizaci a zákres systémů technické infrastruktury na základě zpracovaných odvětvových koncepcí. Stavby těchto systémů (většinou podzemní) nebudou mít bezprostřední vliv na hodnoty území, přesto však je třeba jejich řešení posoudit i z hlediska požadavků ust. § 3 Nařízení vlády ČSR č. 54/1989 Sb. o prohlášení území historických jader měst Kolína, Plzně, Brna, Lipníka nad Bečvou a Příboru za památkové rezervace.

RP 27/16

Při doplňování prostorových regulací do území s tzv. režimem řízené výstavby respektujte charakter okolní zástavby a požadavky památkové péče.

RP 28/16 – RP 33/16

Jedná se o úpravy textu obecně závazné vyhlášky statutárního města Brna č. 28/2006 bez vazby na určité území.

RP 34/16

Zachovejte stávající hodnoty stabilizovaných domů.

f. Požadavky na řešení veřejné infrastruktury

RP 1/16 - RP 4/16

Jedná se o zachování existujícího stavu území bez vlivu na řešení veřejné infrastruktury.

RP 5/16

Proveďte možnosti dopravní obsluhy a zásobování navrhovaných bytových objektů, a to vzhledem k nárůstu intenzity využívání území oproti stávající podobě RP.

RP 6/16

Jedná se o zachování existujícího stavu území bez vlivu na řešení veřejné infrastruktury.

RP 7/16

Řešení veřejné infrastruktury převezměte z předaného podkladu pro změnu.

RP 8/16, RP 9/16

Změny nebudou mít vliv na řešení veřejné infrastruktury.

RP 10/16

Případné úpravy řešení veřejné infrastruktury vyplývající ze změny musí být v souladu s celkovou koncepcí jednotlivých sítí v RP i ÚPmB.

RP 11/16

Řešení veřejné infrastruktury převezměte z předaného podkladu pro změnu.

RP 12/16

Změna nebude mít vliv na řešení veřejné infrastruktury.

RP 13/16 – RP 16/16

Řešení veřejné infrastruktury převezměte z předaných podkladů pro změny.

RP 17/16

Veřejné osvětlení nebude v RP řešeno.

RP 18/16

Jedná se o úpravy textu obecně závazné vyhlášky statutárního města Brna č. 28/2006 bez vlivu na řešení veřejné infrastruktury.

RP 19/16

Změna nebude mít vliv na řešení veřejné infrastruktury.

RP 20/16

Posuďte potřebu parkovacích stání pro nově navrhované byty a kanceláře, popřípadě proveďte možnost jejich situování v dostupné vzdálenosti do 300 m.

RP 21/16

Změna nebude mít vliv na řešení veřejné infrastruktury.

RP 22/16

Jedná se o zachování existujícího stavu území bez vlivu na řešení veřejné infrastruktury.

RP 23/16

Proveďte možnosti dopravní obsluhy a zásobování navrhovaných polyfunkčních objektů, a to vzhledem ke změně jejich kapacity oproti stávající podobě RP.

RP 24/16 – RP 26/16

Řešení veřejné infrastruktury převezměte z předaných podkladů pro změny.

RP 27/16

Při doplňování návrhu využití území s tzv. režimem řízené výstavby proveďte možnosti dopravní obsluhy jednotlivých lokalit a jejich napojení na inženýrské sítě. V souvislosti s řešením lokalit č. 9, 10 a 11 navazujících na souběžně pořizovanou změnu ÚPmB č. AB12/15–CM zakreslete i případnou změnu tras tunelu IAD Úvoz, tunelu MHD pod Špilberkem a související infrastruktury (pokud budou v rámci změn ÚPmB pořízeny).

RP 28/16 – RP 33/16

Jedná se o úpravy textu obecně závazné vyhlášky statutárního města Brna č. 28/2006 bez vlivu na konkrétní řešení veřejné infrastruktury.

RP 34/16

Jedná se o zachování existujícího stavu území bez vlivu na řešení veřejné infrastruktury.

g. Požadavky na veřejně prospěšné stavby (VPS) a na veřejně prospěšná opatření (VPO)**RP 1/16**

Proveďte, zda stabilizace domu Gorazdova 7 není v kolizi s VPS č. A3 – tunel IAD Úvoz, vč. vyústění (v kontextu změny RP 27/16 – lokality č. 11).

RP 2/16 – RP 5/16

Změnami nejsou dotčeny stávající VPS a ani z nich nevyplývají nové požadavky na VPS.

RP 6/16

Změna zmenší přestavbové území naproti Obilnímu trhu, a tak ovlivní řešení VPS č. A9 – parkovací garáže v bloku 78.

RP 7/16

Změnou nejsou dotčeny stávající VPS a ani z ní nevyplývají nové požadavky na VPS.

RP 8/16

Změnou se ruší VPS č. A12 – lávky Koliště – tř. kpt. Jaroše

RP 9/16

Změnou nejsou dotčeny stávající VPS a ani z ní nevyplývají nové požadavky na VPS.

RP 10/16

Pokud by změnou došlo k dotčení stávajících VPS či VPO nebo k vymezení nových, zapracujte je do RP včetně seznamu parcelních čísel dotčených pozemků.

RP 11/16, RP12/16

Změny se dotýkají VPS č. A12 – A17 – stavby pro cyklistickou a pěší dopravu a budou je významně aktualizovat.

RP 13/16

Změnou nejsou dotčeny stávající VPS a ani z ní nevyplývají nové požadavky na VPS.

RP 14/16

Pokud se jedná o vodovodní a kanalizační řady uložené v kolektorech, koresponduje tato změna s již pořizovanou změnou RP MPR Brno č. RP 25/16 (Aktualizace sítě sekundárních kolektorů), která bude řešit i případné změny VPS, takže případně navrhněte – pokud to bude účelné - pouze nové VPS týkající se vodovodu a kanalizace uložených mimo kolektory.

RP 15/16 – RP 17/16

Změnami nejsou dotčeny stávající VPS a ani z nich nevyplývají nové požadavky na VPS.

RP 18/16

Změna upravuje text obecně závazné vyhlášky statutárního města Brna č. 28/2006 bez vazby na VPS či VPO.

RP 19/16 – RP 21/16

Změnami nejsou dotčeny stávající VPS a ani z nich nevyplývají nové požadavky na VPS.

RP 22/16

Změna je v kolizi s VPS č. A9, jejíž předběžný tvar v ploše režimu řízené výstavby bude třeba upravit (při zachování kapacity parkovacích garáží dle RP).

RP 23/16

Změna se dotýká VPS č. A17 – veřejného průchodu mezi Římským náměstím (ulicí Františkánskou) a ulicí Orlí, průchod však zachovává po stejných pozemcích jako doposud.

RP 24/16 – RP 26/16

Změny se dotýkají celé řady VPS ze seznamu B – Stavby technické vybavenosti a budou je významně aktualizovat.

RP 27/16

Změna se bude dotýkat celé řady VPS ze seznamu A – Stavby dopravní a jednoho VPO ze seznamu C – Ochrana životního prostředí, jejichž polohu, rozsah a pojetí zřejmě bude nutné aktualizovat. Rovněž není vyloučena možnost vymezení nové VPS či VPO na základě návrhu využití území s nyní vymezeným režimem řízené výstavby.

RP 28/16

Jedná se o úpravy textu obecně závazné vyhlášky statutárního města Brna č. 28/2006, kterými se mimo jiné může změnit závaznost umístění některých staveb, tj. i vymezení VPS.

RP 29/16 – RP 31/16

Změny upravují text obecně závazné vyhlášky statutárního města Brna č. 28/2006 bez vazby na VPS či VPO.

RP 32/16

Jedná se o aktualizaci Přílohy č. 2 obecně závazné vyhlášky statutárního města Brna č. 28/2006 a výkresu č. C10 „Veřejně prospěšné stavby“ na základě úprav řešení regulačního

plánu dle ostatních pořizovaných změn, případné úpravy závaznosti některých staveb dle pořizované změny č. RP 28/16 a se zohledněním již realizovaného stavu.

RP 33/16

V návaznosti na aktuální podobu VPS a VPO dle změny RP 32/16 bude případně změněno i vymezení asanací v Příloze č. 3 obecně závazné vyhlášky statutárního města Brna č. 28/2006.

RP 34/16

Změnou nejsou dotčeny stávající VPS a ani z ní nevyplývají nové požadavky na VPS.

h. Požadavky na asanace

RP 1/16, RP 2/16

Změny se nijak nedotýkají problému asanací.

RP 3/16

Změna ruší směrně vymezenou asanaci stávajícího objektu na pozemku parc.č. 168/1 (mezi pozemky parc.č. 165/1 a 168/2), k.ú. Město Brno, v areálu Konventu minoritů. Současně změna reflektuje závazně vymezené asanace objektů nemovitosti Orlí 19, které již byly provedeny v souvislosti s výstavbou objektu JAMU – zrušte proto jejich vyznačení jak ve výkresech, tak v Příloze č. 3 obecně závazné vyhlášky statutárního města Brna č. 28/2006.

RP 4/16

Změna se nijak nedotýká problému asanací.

RP 5/16

Změna ruší směrně vymezené asanace objektů patřících k nemovitosti Pekařská 80.

RP 6/16

Změna ruší směrně vymezenou asanaci domu Údolní 35.

RP 7/16 – RP 21/16

Změny se nijak nedotýkají problému asanací.

RP 22/16

Změna ruší vymezené asanace objektů Údolní 35a, Údolní 37.

RP 23/16

Změna ruší směrně vymezenou asanaci objektu na pozemku p.č. 210/1 k. ú. Město Brno (v severní části tzv. Římského náměstí).

RP 24/16 – RP 26/16

Změny se nijak nedotýkají problému asanací.

RP 27/16

Změna návrhu využití území s tzv. režimem řízené výstavby může v některých případech zrušit stanovenou asanaci objektu nebo naopak ji může nově vymežit.

RP 28/16

Změna obecně závazné vyhlášky statutárního města Brna č. 28/2006 ruší asanace vymezené ve výkrese č. C02 – Hlavní výkres kromě asanačí uvedených v Příloze č. 3 vyhlášky (viz změna RP 33/16).

RP 29/16 - RP 32/16

Změny se nijak nedotýkají problému asanačí.

RP 33/16

Změna upravuje vymezení asanačí v Příloze č. 3 obecně závazné vyhlášky č. 28/2006 dle aktuální podoby VPS a VPO (viz změna RP 32/16).

RP 34/16

Změna se nijak nedotýká problému asanačí.

i. Další požadavky vyplývající z územně analytických podkladů a ze zvláštních právních předpisů

Celé území řešené regulačním plánem je zájmovým územím Ministerstva obrany vymezeným dle § 175 stavebního zákona č. 183/2006 Sb. – leží v ochranném pásmu radiolokačního zařízení (které je nutno respektovat podle § 37 zákona č. 49/1997 Sb. o civilním letectví) a v koridoru RR směrů (které je nutno respektovat podle zákona č. 222/1999 Sb. o zajišťování obrany ČR a zákona č. 127/2005 Sb. o elektronických komunikacích). [Zájmová území Ministerstva obrany budou v řešení respektována a v požadovaném rozsahu zachycena v odůvodnění. V textu odůvodnění bude soulad vyhodnocen.](#)

Pro návrh změn zpracujte doložku civilní ochrany v souladu se stávající legislativou – ve smyslu zákona č. 239/2000 Sb. a § 21 vyhlášky MV ČR č. 380/2002 Sb. k přípravě a provádění úkolů ochrany obyvatelstva, zejména požadavky na pozemky a jejich využití pro :

- h) nouzové zásobování obyvatelstva vodou,
- i) záchranné, likvidační a obnovovací práce pro odstranění nebo snížení škodlivých účinků kontaminace, vzniklých při mimořádné události,
- k) požární nádrže a místa odběru vody k hašení požárů.

~~Případné další požadavky vyplývající ze zvláštních právních předpisů budou doplněny po projednání návrhu zadání s příslušnými dotčenými orgány.~~

[V textu odůvodnění bude objasněn vztah řešení k platné Energetické koncepci statutárního města Brna.](#)

[V řešení budou respektovány památné stromy. V grafické části bude aktualizováno zobrazení památných stromů.](#)

j. Výčet druhů územních rozhodnutí, které regulační plán nahradí

Původní RP nenahrazuje žádná územní rozhodnutí. Proto vzhledem k obsahové stránce RP ani změnou nenahrazujete územní rozhodnutí na umístění objektů v řešeném území.

~~**k. — Požadavky ze závěru zjišťovacího řízení včetně určení dalšího postupu, pokud se postupy posuzování vlivů na životní prostředí a pořizování regulačního plánu spojují**~~

~~Vzhledem k tomu, že RP ani pořizované změny nenahrazují žádné územní rozhodnutí, nebude zpracováno oznámení záměru dle zákona č. 100/2001 Sb. o posuzování vlivu na životní prostředí, v platném znění (viz § 61 odst. 4 stavebního zákona).~~

l.k. Požadavky vyplývající z územního plánu, další nadřazené územně plánovací dokumentace a politiky územního rozvoje

Veškeré pořizované změny musí respektovat funkční využití ploch i další regulativy stanovené v Územním plánu města Brna.

Další nadřazenou územně plánovací dokumentací jsou Zásady územního rozvoje Jihomoravského kraje vydané 5. 10. 2016, podle nichž je území MPR Brno dotčeno územní rezervou pro koridor železniční dopravy (VRT). Konkrétní promítnutí do územně plánovací dokumentace města bude provedeno formou změny Územního plánu města Brna a až následně regulačního plánu.

Z Politiky územního rozvoje ČR 2008, ve znění Aktualizace č. 1 (schválené vládou ČR dne 15. 4. 2015) nevyplývají - vzhledem k charakteru a rozsahu území vymezeného k řešení změnami - žádné požadavky.

m.l. Případné požadavky na plánovací smlouvu a dohodu o parcelaci

Žádná z pořizovaných změn nevyvolá takové požadavky na veřejnou dopravní a technickou infrastrukturu, které by byly realizovatelné jen po vybudování příslušných nových staveb infrastruktury nebo zásadní úpravě stávajících; plánovací smlouvy proto nebude třeba uzavírat. Rovněž nebude třeba uzavírat dohody o parcelaci.

n.m. Požadavky na uspořádání obsahu návrhu regulačního plánu a obsahu jeho odůvodnění s ohledem na charakter území a problémy k řešení včetně měřítek výkresů a počtu vyhotovení

Dokumentaci zpracujte v souladu s požadavky vyhlášky č. 500/2006 Sb. na obsah regulačního plánu a odůvodnění, včetně předepsaných příloh.

Do dokumentace RP zpracujte všechny dosud pořízené změny závazné části a úpravy směrné části RP.

Název dokumentace ponechejte Regulační plán Městské památkové rezervace Brno, doplňte o údaj změna + její číselné označení.

Dokumentace změn RP bude obsahovat:

- **NÁVRH ZMĚN REGULAČNÍHO PLÁNU:**
 - textovou část s obsahem a členěním dle Přílohy č. 11 vyhlášky č. 500/2006 Sb.
 - návrh opatření obecné povahy, kterým se bude měnit a doplňovat obecně závazná vyhláška statutárního města Brna č. 28/2006 o závazných částech Regulačního plánu Městské památkové rezervace Brno
 - grafickou část:
 - změnu výkresu č. C02 - Hlavní výkres M 1:1000
 - změnu výkresu č. C03.1 - Dopravní řešení - výhled M 1:2000
 - změnu výkresů č. C04 - Technické vybavení území – inženýrské sítě M 1:2000
 - změnu výkresu č. C11 - Doložka CO M 1:2000
 - nový výkres - Veřejně prospěšné stavby M 1:1000
 - případně další výkresy – pokud bude vyhodnocen dopad změn i do jiných výkresů RP.
- **ODŮVODNĚNÍ:**
 - textovou část s obsahem a členěním dle Přílohy č. 11 vyhlášky č. 500/2006 Sb.

- grafickou část:
 Koordinační výkres M 1:2000
 Výkres širších vztahů M 1:5000
 případně další výkresy – pokud bude shledána potřeba.

Pod legendou ~~Hlavního~~-a koordinačního výkresu uveďte poznámku, že celé území řešené regulačním plánem je zájmovým územím Ministerstva obrany vymezeným dle § 175 stavebního zákona č. 183/2006 Sb. – leží v ochranném pásmu radiolokačního zařízení (které je nutno respektovat podle § 37 zákona č. 49/1997 Sb. o civilním letectví) a v koridoru RR směrů (které je nutno respektovat podle zákona č. 222/1999 Sb. o zajišťování obrany ČR a zákona č. 127/2005 Sb. o elektronických komunikacích).

Návrh bude zpracován ve 2 vyhotoveních.

Upravený návrh po společném jednání podle § 65 stavebního zákona bude zpracován ve 2 vyhotoveních.

Návrh upravený po veřejném projednání podle § 68 stavebního zákona bude zpracován ve 4 vyhotoveních v tištěné podobě a ve 2 ks digitálního zpracování na CD nosiči.

Grafická část dokumentace bude zpracována digitálně ve formátu DGN programu Microstation/J.

Grafické přílohy:

- 1 - výřez RP MPR s vymezením řešeného území změny RP 1/16
- 2 - výřez RP MPR s vymezením řešeného území změny RP 2/16
- 3 - výřez RP MPR s vymezením řešeného území změn RP 3/16, RP 4/16, RP 7/16, RP 19/16, RP 23/16
- 4 - výřez RP MPR s vymezením řešeného území změny RP 5/16
- 5 - výřez RP MPR s vymezením řešeného území změn RP 6/16, RP 22/16
- 6 - výřez RP MPR s vymezením řešeného území změny RP 8/16
- 7 - výřez RP MPR s vymezením řešeného území změny RP 9/16, RP 34/16
- 8 - výřez RP MPR s vymezením řešeného území změny RP 20/16
- 9 - výřez RP MPR s vymezením řešeného území změny RP 21/16
- 10 - výřez RP MPR s vymezením řešeného území změn RP 27/16 - lokality č. 1, 12
- 11 - výřez RP MPR s vymezením řešeného území změn RP 27/16 - lokality č. 2, 13, 14, 16
- 12 - výřez RP MPR s vymezením řešeného území změn RP 27/16 - lokality č. 3, 6
- 13 - výřez RP MPR s vymezením řešeného území změn RP 27/16 - lokality č. 4, 5, 11
- 14 - výřez RP MPR s vymezením řešeného území změn RP 27/16 - lokality č. 7, 8
- 15 - výřez RP MPR s vymezením řešeného území změn RP 27/16 - lokality č. 9, 10
- 16 - výřez RP MPR s vymezením řešeného území změn RP 27/16 - lokality č. 15

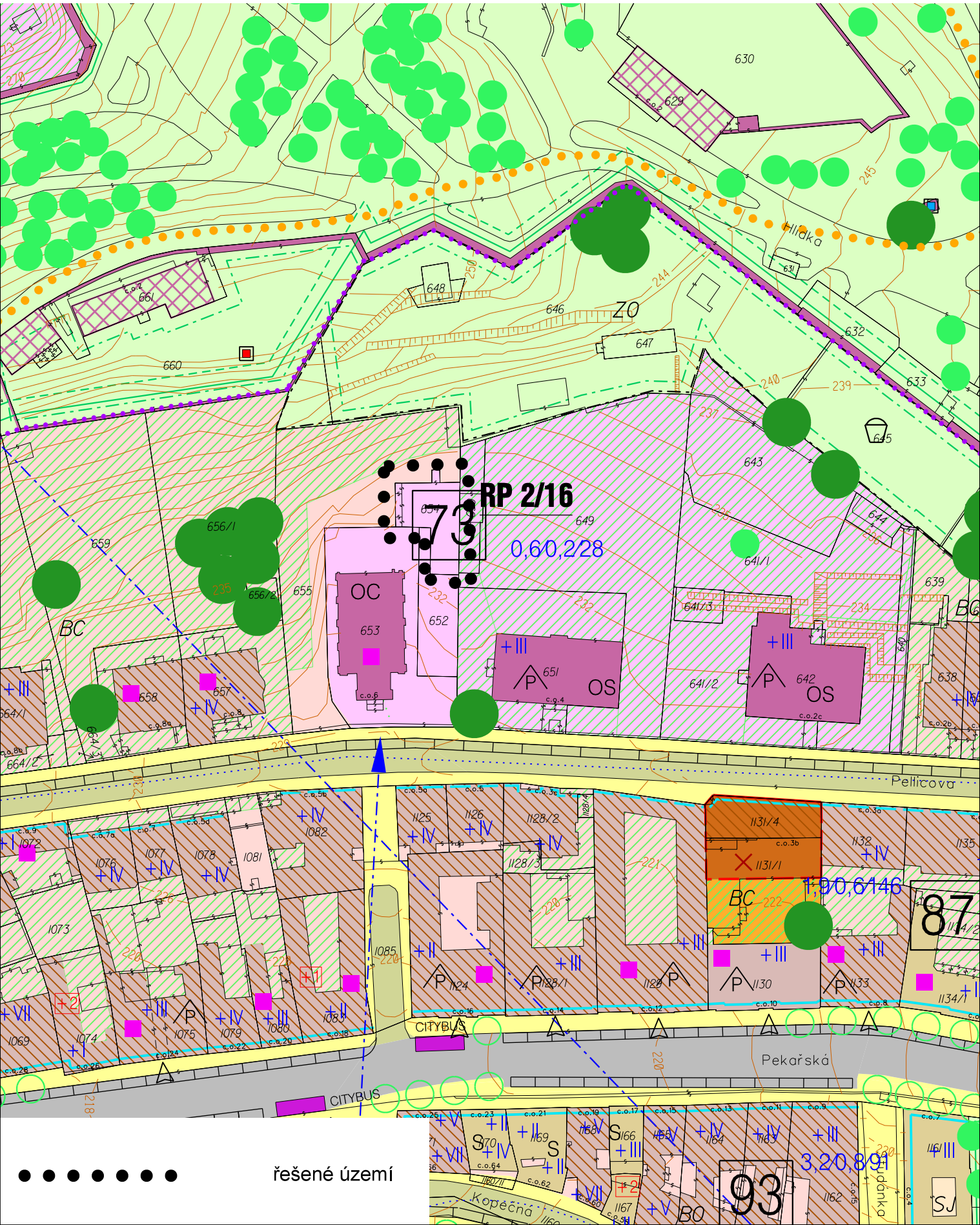

řešené území

Grafická příloha č. 3 - výřez z Regulačního plánu Městské památkové rezervace Brno
Změny č. RP 3/16, RP 4/16, RP 7/16, RP 19/16, RP 23/16

0 10 20 30 m

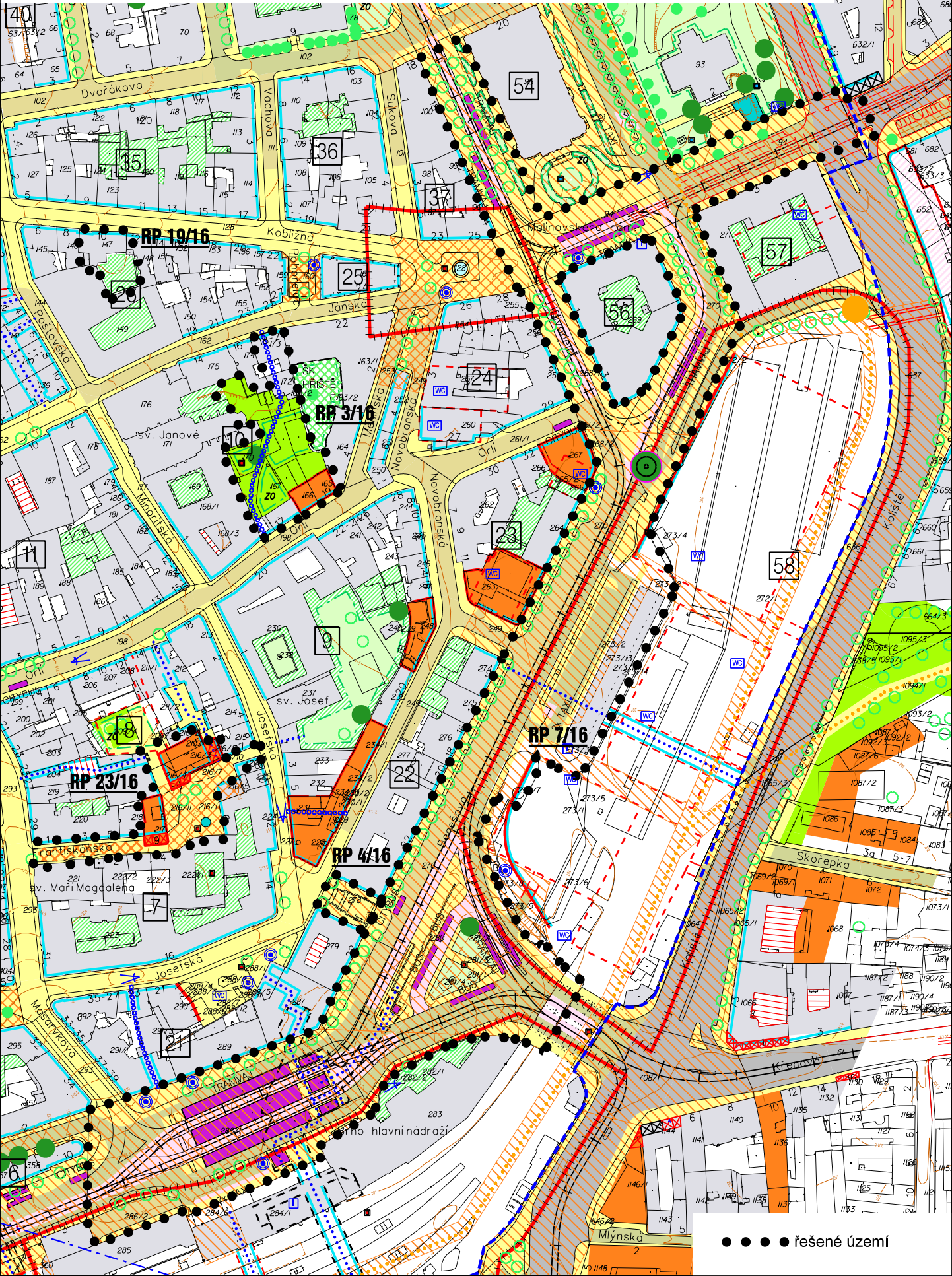

● ● ● ● řešené území

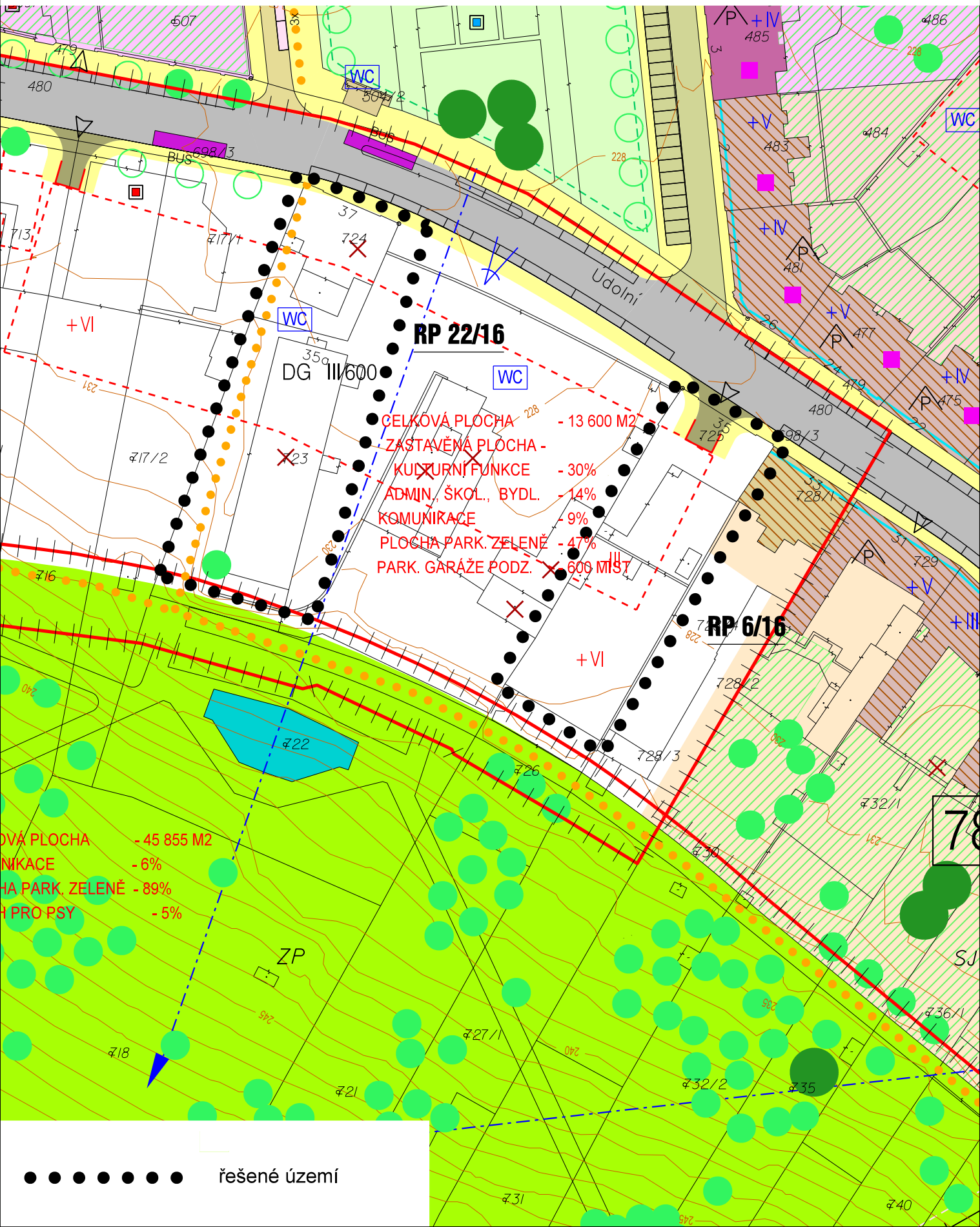

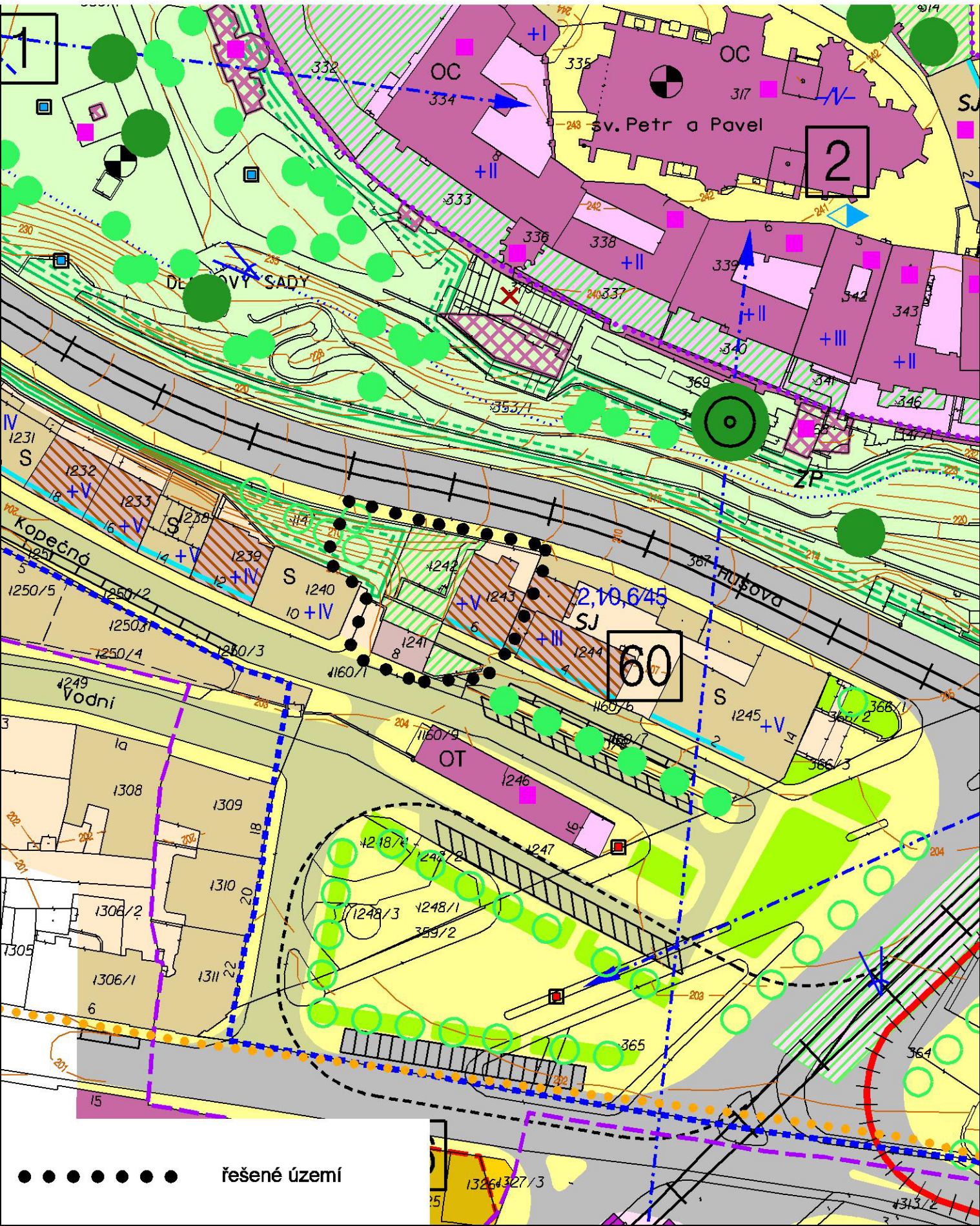

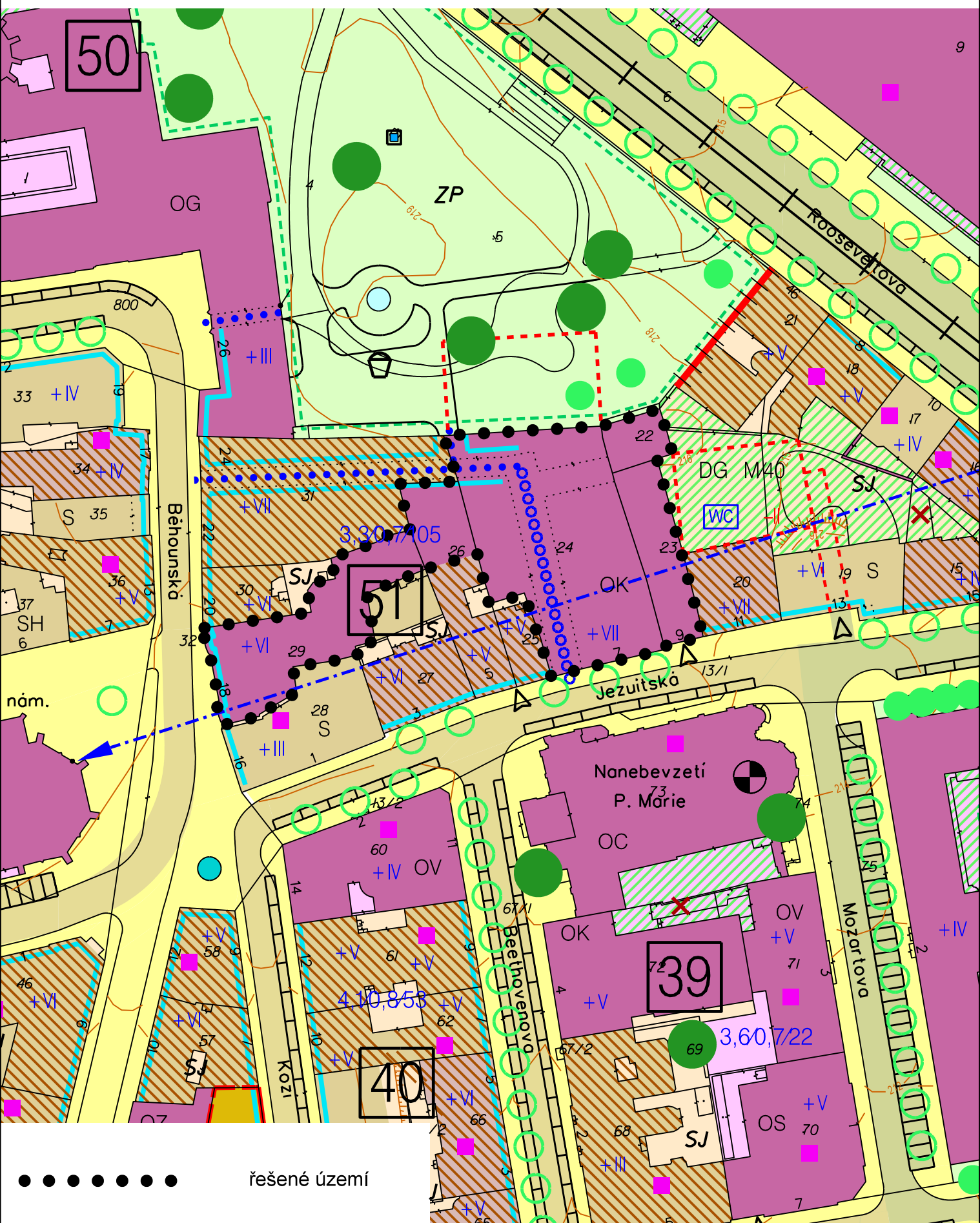

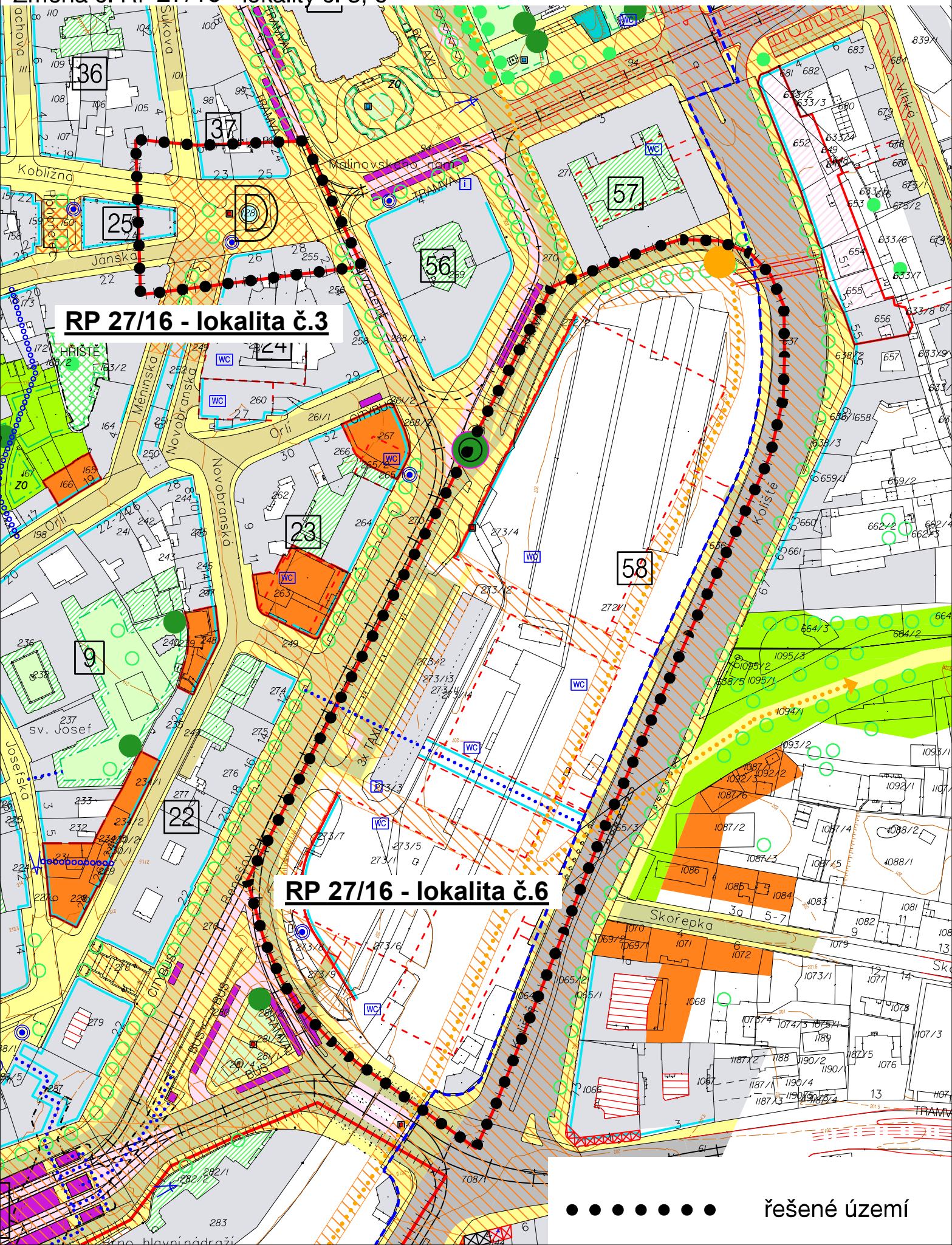

RP 27/16 - lokalita č.3

RP 27/16 - lokalita č.6

● ● ● ● ● ● ● řešené území

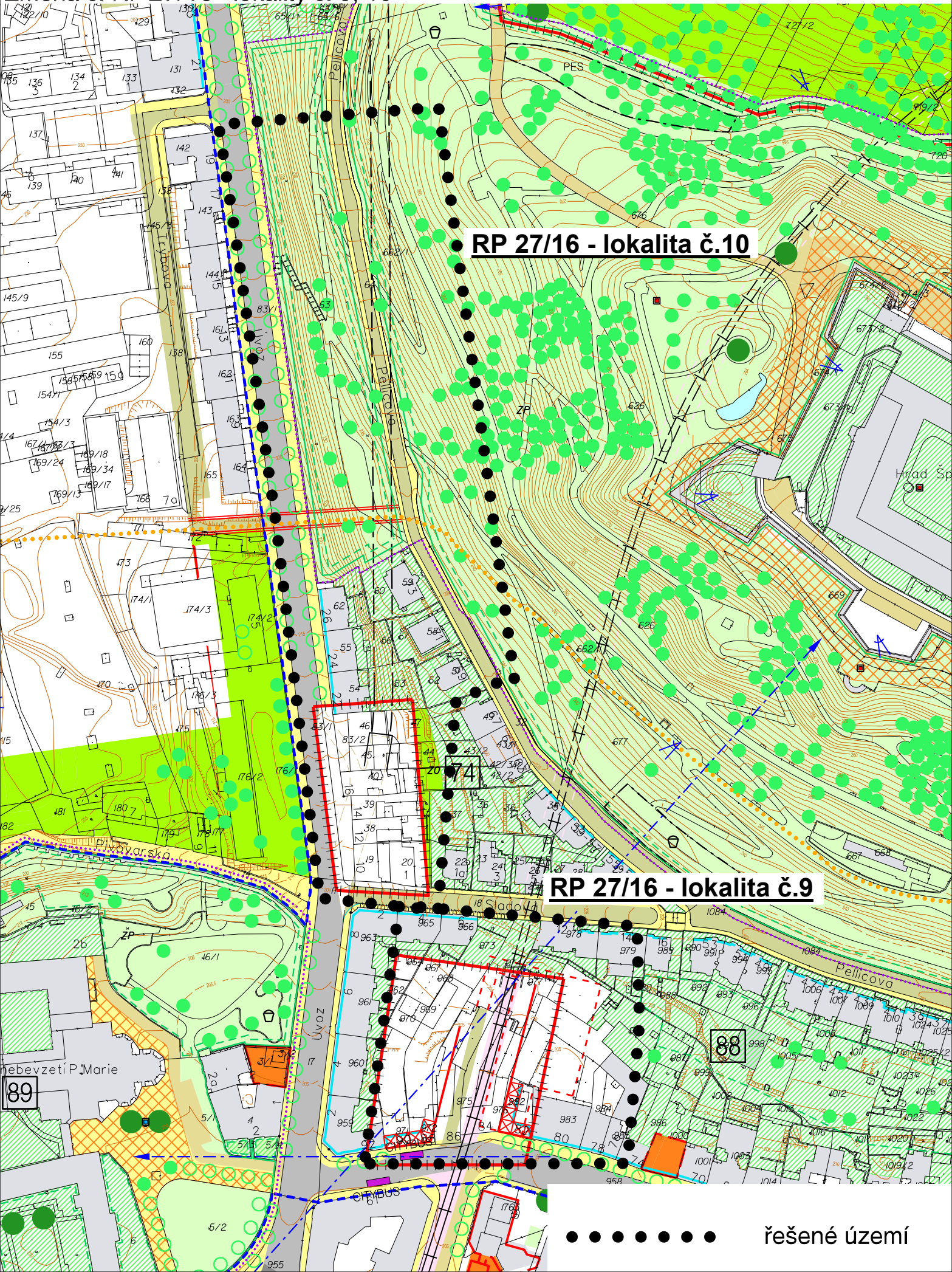

RP 27/16 - lokalita č.10

RP 27/16 - lokalita č.9



řešené území

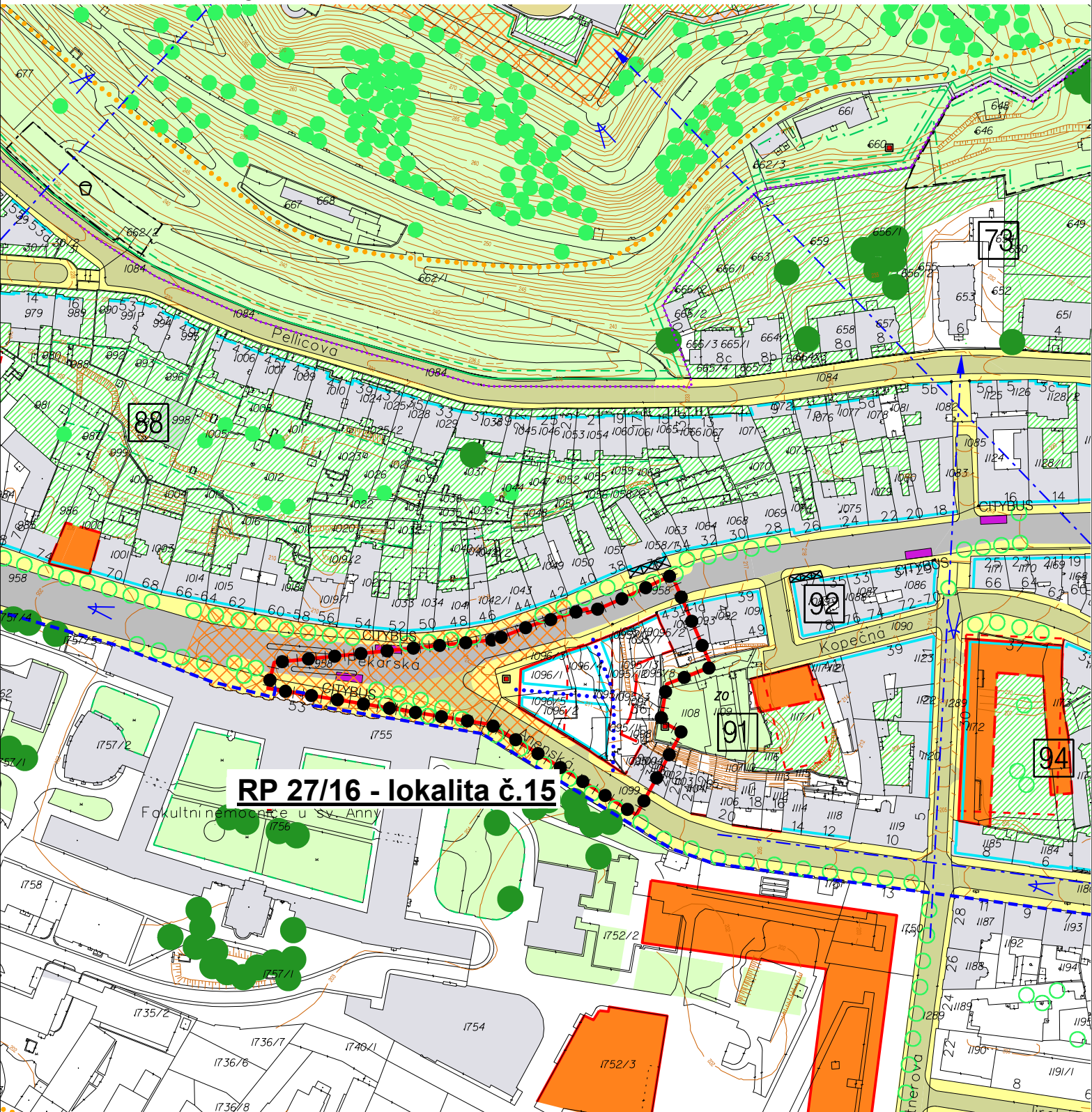

RP 27/16 - lokalita č.15



řešené území

Vyhodnocení výsledků projednání

Návrhu Zadání změn Regulačního plánu Městské památkové rezervace Brno 2016

dle § 64 odst. 3, s odkazem na § 188 odst. 3 zákona č. 183/2006 Sb.,
o územním plánování a stavebním řádu (stavební zákon), ve znění pozdějších předpisů.

Dosavadní postup pořizování změn ÚPmB

Podnět k pořizením změn závazné části Regulačního plánu Městské památkové rezervace (RP MPR) Brno 2016 včetně návrhu Zadání byl schválen usnesením č. ZM7/1930 Zastupitelstva města Brna na Z7/24. zasedání dne 13. 12. 2016.

Návrh Zadání změn RP MPR Brno 2016 včetně orientačního vymezení řešených území byl vystaven k veřejnému nahlédnutí v termínu od 28. 8. 2017 do 27. 9. 2017 u pořizovatele a také na internetové adrese, což bylo oznámeno veřejnou vyhláškou č.j. 4100/MMB/0335228/2017 ze dne 24. 8. 2017. Dotčeným orgánům, krajskému úřadu, městským částem statutárního města Brna a sousedním obcím bylo zasláno oznámení o projednání spolu s textem Návrhu Zadání změn RP MPR Brno 2016 jednotlivě.

Písemně se vyjádřilo 9 dotčených orgánů:

1. Krajský úřad Jm kraje OÚPSŘ (*stanovisko a vyjádření č.j. JMK 124315/2017 ze dne 26. 9. 2017*)
2. Odbor vodního a lesního hospodářství Magistrátu města Brna (*vyjádření č.j. MMB/0355934/2017 ze dne 4. 9. 2017*)
3. Hasičský záchranný sbor Jm kraje (*vyjádření č.j. HSBM-2-138/2017 ze dne 6. 9. 2017*)
4. Krajská hygienická stanice Jm kraje (*vyjádření č. j. KHSJM 51279/2017/BO/HOK ze dne 26. 9. 2017*)
5. Ministerstvo obrany – sekce ekonomická a majetková (*vyjádření č.j. MO 2345/2017-8201-82 ze dne 6. 9. 2017*)
6. Ministerstvo kultury (*vyjádření č.j. MK 59646/2017 OPP ze dne 21. 9. 2017*)
7. Ministerstvo průmyslu a obchodu (*vyjádření č.j. MPO 56361/2017 ze dne 18. 9. 2017*)
8. Státní energetická inspekce (*vyjádření č.j. SEI-5481/17/64.101/St ze dne 1. 9. 2017*)
9. Odbor životního prostředí MMB (*vyjádření č.j. MMB/0386836/2017/Zah ze dne 22. 9. 2017*)

Vyhodnocení uplatněných požadavků je uvedeno v [příloze A](#) tohoto materiálu.

Podněty k návrhu zadání zaslala 1 sousední obec:

1. Město Modřice (*vyjádření č.j. MOD2568/2017 ze dne 26. 9. 2017*)

Vyhodnocení uplatněných podnětů je uvedeno v [příloze B](#) tohoto materiálu.

Připomínky k návrhu Zadání zaslala 1 městská část:

1. Zastupitelstvo městské části Brno – sever
(*dopis č.j. MCBSev/ 031356/17 ze dne 25. 9. 2017*)

V řádném termínu pořizovatel dále obdržel 8 podání obsahujících připomínky veřejnosti.

Vyhodnocení uplatněných připomínek MČ a veřejnosti je uvedeno v [příloze C](#) tohoto materiálu.

Pořizovatel vyhodnotil uplatněné požadavky, podněty a připomínky a upravil předmětný návrh Zadání změn Regulačního plánu Městské památkové rezervace Brno 2016.

Vyhodnocení doručených požadavků na obsah Zadání, podnětů sousedních obcí a připomínek městských částí, fyzických a právnických osob je uvedeno v přílohách A, B a C tohoto materiálu.

Přílohy:

- A. [Vyhodnocení požadavků na obsah zadání – dotčené orgány](#)
- B. [Vyhodnocení podnětu sousední obce](#)
- C. [Vyhodnocení připomínek městských částí a veřejnosti](#)

Vyhodnocení požadavků na obsah Zadání**Návrh Zadání změn Regulačního plánu Městské památkové rezervace Brno 2016**

Dotčené orgány

Poř. č.	Číslo jednací	Dotčený orgán	Str.
1	0389287_17	Krajský úřad Jm kraje, OÚPSŘ	2
2	0355934_17	Odbor vodního a lesního hospodářství a zemědělství Magistrátu města Brna	14
3	0364122_17	Hasičský záchranný sbor Jm kraje	18
4	0391197_17	Krajská hygienická stanice Jm kraje	20
5	0363136_17	ČR – Ministerstvo obrany, Sekce ekonomická a majetková MO, odd. ochrany územních zájmů Brno,	28
6	0388926_17	Ministerstvo kultury ČR	32
7	0439384_17	Ministerstvo průmyslu a obchodu	44
8	0360679_17	Státní energetická inspekce	45
9	0386836_17	Odbor životního prostředí Magistrátu města Brna	48

Pozn.:

Vzhledem k tomu, že změny RP MPR a z nich vyplývající změny ÚPmB mají úzkou vazbu, jsou v následujícím vyhodnocení podání k návrhu Zadání změn RP MPR pro informaci uvedena i vyhodnocení podání v komplementární dokumentaci (pokud ÚPmB). Jednotlivá vyhodnocení jsou pro přehlednost barevně odlišena – informativní text vyhodnocení ke komplementární změně ÚPmB je vyznačen šedě.

1 Krajský úřad Jihomoravského kraje - OÚPSŘ

Současné projednání „Návrhu zadání změn Regulačního plánu Městské památkové rezervace Brno 2016“ a „Návrhu zadání změn Územního plánu města Brna vyplývajících ze změn Regulačního plánu Městské památkové rezervace Brno 2016“ – stanoviska a vyjádření Krajského úřadu Jihomoravského kraje

Krajský úřad Jihomoravského kraje, odbor územního plánování a stavebního řádu (dále OÚPSŘ) obdržel dne 28.08.2017 oznámení o současném projednání „Návrhu zadání změn Regulačního plánu Městské památkové rezervace Brno 2016“ a „Návrhu zadání změn Územního plánu města Brna vyplývajících ze změn Regulačního plánu Městské památkové rezervace Brno 2016“ ve smyslu § 64 odst. 2 a § 47 odst. 2 zákona č. 183/2006 Sb., o územním plánování a stavebním řádu, ve znění pozdějších předpisů (stavební zákon). Při řešení změn Regulačního plánu Městské památkové rezervace Brno (RP MPR) dojde k situaci, že předmětné řešení bude v dílčím rozporu s Územním plánem města Brna (ÚPmB). Zastupitelstvo města Brna proto na svém zasedání dne 13.12.2016 souhlasilo, aby s využitím ust. § 70 stavebního zákona byly souběžně s pořizováním změn RP MPR pořizovány i změny ÚPmB, jejichž obsah bude odpovídat požadavkům na řešení změn RP MPR dle „Návrhu zadání změn závazné části Regulačního plánu Městské památkové rezervace Brno 2016“.

OÚPSŘ za krajský úřad v souladu s § 4 odst. 7 stavebního zákona k „Návrhu zadání změn RP MPR 2016“ ve smyslu § 64 odst. 3 stavebního zákona uplatňuje u pořizovatele vyjádření s požadavky na obsah zadání změn a k „Návrhu zadání změn ÚPmB vyplývajících ze změn RP MPR Brno 2016“ uplatňuje ve smyslu § 47 odst. 3 stavebního zákona stanovisko a dále uplatňuje ve smyslu § 47 odst. 2 stavebního zákona vyjádření s požadavky na obsah změn územního plánu:

Vyhodnocení pořizovatele:

sp.zn. odesilatele S-JMK 124315/2017 ze dne 26.09.2017, z dílčích vyjádření sestavil Ing. Lunga, ve spise pořizovatele čj. MMB/0389287/2017, doručeno dne 26.09.2017

Lhůta na vydání vyjádření k návrhu zadání (změn) regulačního plánu dle § 64 odst. 3 stavebního zákona byla dodržena.

A) Stanoviska a vyjádření k „Návrhu zadání změn RP MPR 2016“

Stanovisko odboru životního prostředí (OŽP):

Z hlediska zákona č. 100/2001 Sb., o posuzování vlivů na životní prostředí a o změně některých souvisejících zákonů (zákon o posuzování vlivů na životní prostředí), ve znění pozdějších předpisů:

OŽP jako dotčený orgán posuzování vlivů na životní prostředí příslušný dle ustanovení § 22 písm. e) zákona o posuzování vlivů na životní prostředí vydává stanovisko pouze k územnímu plánu. „Návrh zadání změn Regulačního plánu Městské památkové rezervace Brno 2016“ bere na vědomí.

Vyhodnocení pořizovatele:

Dokumentace vyhodnocení vlivů záměru na životní prostředí včetně posouzení vlivu záměru na evropsky významné lokality nebo ptačí oblasti není (od 31.03.2015) součástí procesu zpracování a pořizování regulačního plánu, a proto krajský úřad, jenž je dle § 22 zákona č. 100/2001 Sb., v platném znění (zákon o posuzování vlivů na životní prostředí) příslušný k posouzení vlivů na životní prostředí, ve svém vyjádření objasňuje, že není věcně příslušný.

Novela prováděcí vyhlášky č. 500/2006 Sb., která nabyla účinnosti 29.01.2018, mimo jiného upravila obsah zadání regulačního plánu. Z textu návrhu Zadání změn Regulačního plánu MPR Brno 2016 se proto vypouští celá kapitola k. „Požadavky ze závěru zjišťovacího řízení včetně určení postupu, pokud se postupy posuzování vlivů na životní prostředí a pořizování regulačního plánu spojují“. U následujících kapitol se pak posouvá označení.

Požadavek do zadání:

Celá kapitola k. „Požadavky ze závěru zjišťovacího řízení včetně určení postupu, pokud se postupy posuzování vlivů na životní prostředí a pořizování regulačního plánu spojují“ v návrhu Zadání změn Regulačního plánu MPR Brno 2016 se bez náhrady ruší. Označení následujících kapitol se posouvá (kap. l. → na k., kap. m → na l., kap. n → na m.).

Vyjádření s požadavky na obsah změn regulačního plánu vyplývajícími z právních předpisů a územně plánovacích podkladů:

1. Vyjádření OŽP z hlediska zákona č. 254/2001 Sb., o vodách a změně některých zákonů (vodní zákon), ve znění pozdějších předpisů:

Bez připomínek.

Vyhodnocení pořizovatele:

Odbor životního prostředí krajského úřadu, který je dle § 107 odst. 1 zákona č. 254/2001 Sb., v platném znění (vodní zákon) příslušným vodoprávním úřadem neuplatňuje, z hlediska svých kompetencí žádné další požadavky na obsah změn Regulačního plánu Městské památkové rezervace Brno 2016.

Požadavek do zadání:

Návrh Zadání změn Regulačního plánu Městské památkové rezervace Brno 2016 se nemění.

2. Vyjádření OŽP z hlediska zákona č. 289/1995 Sb., o lesích a o změně a doplnění některých zákonů (lesní zákon), ve znění pozdějších předpisů:

OŽP není dotčeným orgánem státní správy lesů.

Vyhodnocení pořizovatele:

Odbor životního prostředí krajského úřadu je orgánem státní správy lesů příslušným k ochraně pozemků určených k plnění funkcí lesa dle § 48a odst. 2 zákona č. 289/1995 Sb., v platném znění (lesní zákon), pokud dokumentace umísťuje na pozemky určené k plnění funkcí lesa rekreační a sportovní stavby. Protože žádný z pozemků v Městské památkové rezervaci Brno a ani žádný z pozemků, které s MPR Brno hraničí, není součástí lesního půdního fondu. Jelikož změny Regulačního plánu Městské památkové rezervace Brno 2016 nemají nahradit územní rozhodnutí o umístění stavby, krajský úřad ve svém vyjádření pouze informuje, že není příslušným dotčeným orgánem.

Požadavek do zadání:

Návrh Zadání změn Regulačního plánu Městské památkové rezervace Brno 2016 se nemění.

3. Vyjádření OŽP z hlediska zákona č. 334/1992 Sb., o ochraně zemědělského půdního fondu, ve znění pozdějších předpisů (dále jen zákon o ochraně ZPF):

Dle ustanovení § 15 písm. h) zákona o ochraně ZPF uplatňuje stanovisko k regulačnímu plánu podle ustanovení § 5 odst. 2 zákona o ochraně ZPF orgán ochrany ZPF příslušného obecního úřadu obce s rozšířenou působností.

Vyhodnocení pořizovatele:

Odbor životního prostředí krajského úřadu je dle § 15 písm. h) zákona č. 334/1992 Sb., v platném znění (zákon o ochraně zemědělského půdního fondu) dotčeným orgánem příslušným o ochraně zemědělského půdního fondu pouze u regulačních plánů pořizovaných na základě zásad územního rozvoje. Při řešení ostatních regulačních plánů je příslušným orgánem ochrany zemědělského půdního fondu obecní úřad obec s rozšířenou působností. Jelikož změny Regulačního plánu Městské památkové rezervace Brno 2016 nejsou pořizovány na základě Zásad územního rozvoje Jihomoravského kraje, krajský úřad není příslušným dotčeným orgánem a požadavky na obsah neuplatnil.

Požadavek do zadání:

Návrh Zadání změn Regulačního plánu Městské památkové rezervace Brno 2016 se nemění.

4. Vyjádření OŽP z hlediska zákona č. 114/1992 Sb., o ochraně přírody a krajiny, ve znění pozdějších předpisů (dále jen zákon):

OŽP jako dotčený orgán ochrany přírody příslušný podle § 77a odst. 4 písm. n) zákona uplatňuje stanovisko k předloženému „Návruhu zadání změn Regulačního plánu Městské památkové rezervace Brno 2016“ v tom smyslu, že u něj vylučuje významný vliv na příznivý stav předmětu ochrany nebo celistvost evropsky významných lokalit soustavy Natura 2000.

Výše uvedený závěr orgánu ochrany přírody vychází z úvahy, že hodnocená koncepce se svou lokalizací nachází mimo území prvků soustavy Natura 2000 a svou věcnou povahou nemá potenciál způsobit přímé, nepřímé či sekundární vlivy na jejich celistvost a příznivý stav předmětů ochrany.

Jako orgán ochrany přírody příslušný podle § 77a odst. 4 písm. x) zákona k uplatnění vyjádření k regulačním plánům z hlediska zájmů chráněných výše uvedeným zákonem nemá Krajský úřad Jihomoravského kraje k předloženému návrhu zadání změn regulačního plánu připomínky.

Vyhodnocení pořizovatele:

Odbor životního prostředí krajského úřadu je dle § 77a a § 45i zákona o ochraně přírody a krajiny je příslušný k posouzení vlivu koncepce na předmět ochrany a celistvost evropsky významných lokalit a ptačích oblastí soustavy Natura 2000. Dotčený orgán vyloučil významný negativní vliv na celistvost nebo předmět ochrany evropsky významných lokalit či ptačích oblastí soustavy Natura 2000.

Krajský úřad je též, dle § 77a odst. 4 zákona č. 114/1992 Sb., v platném znění (zákon o ochraně přírody a krajiny), jedním z dotčených orgánů ochrany přírody. Mimo jiného je příslušný k ochraně územního systému ekologické stability regionální a nadregionální úrovně, k ochraně maloplošných chráněných území. K návrhu Zadání změn Regulačního plánu Městské památkové rezervace Brno 2016 nemá výhrady a nevznášá žádné požadavky na obsah návrhu Zadání.

Požadavek do zadání:

Návrh Zadání změn Regulačního plánu Městské památkové rezervace Brno 2016 se nemění.

5. Vyjádření OŽP z hlediska zákona č. 201/2012 Sb., o ochraně ovzduší, ve znění pozdějších předpisů (zákon o ochraně ovzduší):

OŽP jako dotčený orgán ochrany ovzduší příslušný dle ust. § 11 odst. 2 písm. a) výše uvedeného zákona uplatňuje vyjádření k „Návrhu zadání změn Regulačního plánu Městské památkové rezervace Brno 2016“ v tom smyslu, že u něj vylučuje významný vliv na znečištění ovzduší.

Výše uvedený závěr orgánu ochrany ovzduší vychází z úvahy, že hodnocená koncepce nenavrhuje zdroje znečišťování ovzduší. Umístění případných jednotlivých zdrojů znečišťování ovzduší v lokalitách bude nutné posuzovat individuálně na základě zpracovaných rozptylových studií v rámci procesu EIA, procesu umístování vyjmenovaných stacionárních zdrojů krajským úřadem (možno využít kompenzační opatření) nebo nevyjmenovaných stacionárních zdrojů (kompetence ORP).

Vyhodnocení pořizovatele:

Odbor životního prostředí krajského úřadu, který je dotčeným orgánem příslušným k ochraně ovzduší dle § 11 odst. 2 zákona č. 201/2012 Sb., v platném znění (zákon o ochrana ovzduší), nevznesl žádné požadavky na návrhu Zadání změn Regulačního plánu Městské památkové rezervace Brno 2016.

Požadavek do zadání:

Návrh Zadání změn Regulačního plánu Městské památkové rezervace Brno 2016 se nemění.

6. Vyjádření odboru dopravy z hlediska zákona č. 13/1997 Sb., o pozemních komunikacích, ve znění pozdějších předpisů:

Krajský úřad Jihomoravského kraje, odbor dopravy, jako dotčený orgán ve věci řešení krajských silnic II. a III. třídy podle ustanovení § 4 odst. 2 stavebního zákona a podle ustanovení § 40 odst. 3 písm. f)

zákona č. 13/1997 Sb., o pozemních komunikacích, v platném znění sděluje, že návrhem zadání, tak jak byl předložen, není dotčeno řešení silnic II. a III. třídy.

Vyhodnocení pořizovatele:

Krajský úřad je dle § 40 odst. 3 zákona č. 13/1997 Sb., v platném znění (zákon o pozemních komunikacích), silničním správním úřadem, který je příslušný k řešení silnic II. a III. třídy v územně plánovací dokumentaci. Ve svém vyjádření konstatuje, že silnice II. a III. třídy nebudou dotčeny.

Do řešeného území nezasahují.

Požadavek do zadání:

Návrh Zadání změn Regulačního plánu Městské památkové rezervace Brno 2016 se nemění.

7. Vyjádření odboru kultury a památkové péče z hlediska zákona č. 20/1987 Sb., o státní památkové péči, ve znění pozdějších předpisů:

Krajský úřad Jihomoravského kraje, odbor kultury a památkové péče, k žádosti o vyjádření k oznámení o projednání „Návrhu zadání změn Regulačního plánu Městské památkové rezervace Brno 2016“ sděluje, že v daném případě nejsou dotčeny zájmy, které by podle zákona č. 20/1987 Sb., o státní památkové péči, ve znění pozdějších předpisů patřily do kompetence Krajského úřadu Jihomoravského kraje, odboru kultury a památkové péče.

Ze zákona č. 20/1987 Sb., o státní památkové péči, ve znění pozdějších předpisů je dle ustanovení § 26 odst. 2 písm. c) příslušným orgánem státní správy uplatňujícím stanovisko k územně plánovací dokumentaci pro území, ve kterém se nachází památková rezervace, Ministerstvo kultury.

Vyhodnocení pořizovatele:

Odbor kultury a památkové péče Krajského úřadu Jihomoravského kraje ve svém sdělení informuje, že při řešení změn Regulačního plánu MPR Brno 2016 není věcně příslušným dotčeným orgánem státní památkové péče. (Kompetence orgánů státní památkové péče jsou rozděleny podle předmětu ochrany. Dotčeným orgánem příslušným k územně plánovací dokumentaci pro území městské památkové rezervace je, dle § 26 odst. 2 písm. c) zákona o státní památkové péči, ministerstvo kultury.)

Požadavek do zadání:

Návrh Zadání změn Regulačního plánu Městské památkové rezervace Brno 2016 se nemění.

B) Stanoviska a vyjádření k „Návrhu zadání změn ÚPmB vyplývajících ze změn RP MPR Brno 2016“

Stanovisko odboru životního prostředí:

Z hlediska zákona č. 100/2001 Sb., o posuzování vlivů na životní prostředí a o změně některých souvisejících zákonů (zákon o posuzování vlivů na životní prostředí), ve znění pozdějších předpisů:

OŽP jako dotčený orgán posuzování vlivů na životní prostředí příslušný dle ustanovení § 22 písm. e) zákona o posuzování vlivů na životní prostředí tímto **uplatňuje požadavek** na vyhodnocení vlivů „Návrhu změn Územního plánu města Brna vyplývajících ze změn Regulačního plánu Městské památkové rezervace Brno 2016“ na životní prostředí (dále jen „vyhodnocení“).

Toto vyhodnocení musí být zpracováno osobou s autorizací podle § 19 zákona o posuzování vlivů na životní prostředí. Rámcový obsah vyhodnocení vlivů územního plánu na životní prostředí je uveden v příloze stavebního zákona.

„Návrh zadání změn Územního plánu města Brna vyplývajících ze změn Regulačního plánu Městské památkové rezervace Brno 2016“ stanoví rámec pro budoucí povolení záměrů uvedených v příloze č. 1 zákona o posuzování vlivů na životní prostředí, a je tedy koncepcí ve smyslu ustanovení § 10a odst. 1 zákona o posuzování vlivů na životní prostředí.

Vyhodnocení pořizovatele:

sp.zn. odesílatele S-JMK 124315/2017 ze dne 26.09.2017, z dílčích vyjádření sestavil Ing. Lunga, ve spise pořizovatele čj. MMB/0389287/2017, doručeno dne 26.09.2017

Lhůta na vydání stanoviska k návrhu zadání (změn) územního plánu dle § 47 odst. 2,3 stavebního zákona byla dodržena.

Krajský úřad, který je dle § 22 zákona č. 100/2001 Sb., v platném znění (zákon o posuzování vlivů na životní prostředí), příslušný k posouzení vlivů koncepce na životní prostředí (dále jen příslušný úřad), ve svém stanovisku dle § 47 odst. 2, 3 stavebního zákona uplatnil požadavek na Vyhodnocení vlivů Návrhu změn ÚPmB vyplývající z řešení změn Regulačního plánu Městské památkové rezervace Brno 2016 na životní prostředí (dále též zkráceně SEA).

Příslušný úřad ve stanovisku upozornil, že vyhodnocení SEA je oprávněna zpracovat jen fyzická osoba s autorizací v oblasti posuzování vlivů na životní prostředí. Ačkoli příslušný úřad zmiňuje možný negativní vliv na veřejné zdraví, neuplatnil požadavek (a taková povinnost nevyplývá ani z § 19 odst. 1 zákona č. 100/2001 Sb.) na posouzení vlivu koncepce na lidské zdraví osobou, která je držitelem osvědčení odborné způsobilosti pro oblast posouzení vlivů na veřejné zdraví.

Protože příslušný úřad uplatnil požadavek na vyhodnocení SEA, v souladu s § 47 odst. 3 stavebního zákona doplnil pořizovatel do návrhu Zadání požadavek na Vyhodnocení vlivů Návrhu změn ÚPmB vyplývající z řešení změn Regulačního plánu Městské památkové rezervace Brno 2016 na udržitelný rozvoj území v rozsahu dle přílohy č. 5 „Obsah vyhodnocení předpokládaných vlivů zásad územního rozvoje a územního plánu na udržitelný rozvoj území“ vyhlášky č. 500/2006 Sb., v platném znění.

Změnou Územního plánu města Brna vyplývající ze změn Regulačního plánu Městské památkové rezervace Brno 2016 mají být prověřeny mimo jiné plochy pro realizaci podzemních garáží (dílní změna B 10/16-RP), pro soubor změn funkčního využití a prostorového uspořádání řešící zaústění tramvajového tunelu (dílní změna B 6/16-RP, B 8/16-RP). Budoucí využití uvedených ploch může mít významný vliv na složky životního prostředí a veřejné zdraví obyvatel.

Vyhodnocení pořizovatele:

Významný negativní vliv mohou mít dle úsudku příslušného úřadu plochy pro realizaci podzemních garáží (změna B10/16-RP) a změny řešící zaústění tramvajového tunelu (B6/16-RP, B8/16-RP). Požadavek SEA je oprávněný, neboť uvedené změny (B10/16-RP, B6/16-RP, B8/16-RP) prověřují záměry kategorie II. přílohy č. 1 zákona č. 100/2001 Sb., v platném znění (tj. záměry, které podléhají zjišťovacímu řízení).

Změna B10/16-RP má (mimo jiného) umožnit umístění podzemních garáží o kapacitě 600 míst. Podle přílohy č. 1 zákona č. 100/2001 Sb. spadá záměr do položky č. 109 „parkoviště nebo garáže s kapacitou od stanoveného limitu parkovacích stání v součtu pro celou stavbu“. (Limitní hodnota pro povinnost zjišťovacího řízení je celkem 500 parkovacích míst.)

Změny B6/16-RP a B8/16-RP ověřují zaústění tramvajového tunelu po Špilberkem a severní zaústění tunelu sběrné komunikace. Příslušný úřad míní, že oba záměry spadají do položky 46 „tramvajové, trolejbusové, nadzemní a podzemní dráhy, visuté dráhy nebo podobné dráhy zvláštního typu sloužící výhradně nebo zvláště k přepravě lidí“ přílohy č. 1 zákona č. 100/2001 Sb. (Limitní hodnota pro povinnost zjišťovacího řízení je 1 km dráhy.)

Vyhodnocení bude zpracováno v rozsahu úměrném velikosti a složitosti řešeného území. S ohledem na obsah zadání změny územního plánu a charakter řešeného území se vyhodnocení zaměří zejména na problematiku ochrany přírody a krajiny, krajinného rázu, ochranu zemědělského půdního fondu a ochranu vod, a dále na problematiku hluku a vibrací, ochrany ovzduší a na možné negativní dopady na životní prostředí a veřejné zdraví související s budoucím využitím návrhové plochy. Návrhové plochy budou posouzeny ve vzájemných vztazích, aby byly eliminovány budoucí střety vyplývající z rozdílného funkčního využití. OŽP neuplatňuje požadavek na zpracování variantního řešení.

Vyhodnocení pořizovatele:

Vyhodnocení SEA má být zpracováno v rozsahu dle přílohy stavebního zákona „Rámcový obsah vyhodnocení vlivů politiky územního rozvoje, zásad územního rozvoje a územního plánu na životní prostředí pro účely posuzování vlivů na životní prostředí“. Podrobnější požadavky na zpracování podle § 10i zákona č. 100/2004 Sb. příslušný úřad neuplatnil. V obecné rovině klade důraz na posouzení vlivů na přírodu, krajinu, krajinný ráz, ZPF, vodu, ovzduší, veřejné zdraví (zejména vliv hluku a vibrací) a důkladné zhodnocení kumulativních a synergických vlivů.

Pokud bude na základě projednání návrhu zadání rozhodnuto o řešení variant, bude hodnocení obsahovat pořadí jednotlivých variant z hlediska vlivů na životní prostředí, návrh podmínek, za jakých jsou jednotlivé varianty přípustné, včetně případných kompenzačních opatření, která mohou zmírnit nebo eliminovat negativní vlivy jednotlivých variant.

Vyhodnocení pořizovatele:

Příslušný úřad nepožaduje zpracování variant řešení. Protože zpracování variant řešení není uloženo ani v návrhu Zadání, jsou podrobnější požadavky příslušného úřadu „pokud by varianty byly zpracovány“ irelevantní.

Vyhodnocení bude obsahovat návrh stanoviska příslušného úřadu ke koncepci s uvedením jednoznačných výroků, zda lze z hlediska negativních vlivů na životní prostředí doporučit schválení jednotlivých návrhových ploch a schválení změny územního plánu jako celku, popřípadě budou navrženy a doporučeny podmínky nutné k minimalizaci vlivů na životní prostředí a veřejné zdraví.

OŽP požaduje, aby v příslušné části odůvodnění návrhu změny územního plánu bylo uvedeno, jak byly do návrhu změny územního plánu zapracovány podmínky a opatření navržené pro jednotlivé plochy a koridory ve vyhodnocení, případně bylo odůvodněno, proč podmínky a opatření uvedené ve vyhodnocení zapracovány nebyly. Uvedený požadavek vyplývá z ustanovení § 53 odst. 5 písm. b) stavebního zákona.

Vyhodnocení pořizovatele:

Příslušný úřad požaduje, aby:

- *vyhodnocení SEA obsahovalo návrh stanoviska příslušného úřadu dle § 50 stavebního zákona (s jednoznačným výrokem, případně s návrhem podmínek k minimalizaci vlivů na životní prostředí a veřejné zdraví).*
- *kapitola „Sdělení, jak bylo stanovisko dle § 50 odst. 5 stavebního zákona zohledněno, s uvedením závažných důvodů, pokud některé požadavky nebo podmínky zohledněny nebyly“ textu odůvodnění byla zpracována důsledně.*

Požadavky do zadání:

Ze stanoviska příslušného úřadu vyplynula úprava kapitoly 8 návrhu Zadání změn ÚPmB vyplývající z řešení změn RP MPR Brno 2016. Dosavadní text kapitoly 8 „Požadavky na vyhodnocení předpokládaných vlivů změn územního plánu na udržitelný rozvoj území“ se ruší, je nahrazen. Nově zní takto:

Je požadováno zpracovat (a dle výsledků projednání následně aktualizovat) samostatný dokument Vyhodnocení předpokládaných vlivů Návrhu změn ÚPmB vyplývající z řešení změn Regulačního plánu MPR Brno 2016 na udržitelný rozvoj území v rozsahu dle přílohy č. 5 „Obsah vyhodnocení předpokládaných vlivů zásad územního rozvoje a územního plánu na udržitelný rozvoj území“ vyhlášky č. 500/2006 Sb., v platném znění. Jeho nedílnou součástí bude Vyhodnocení vlivů Návrhu změn ÚPmB vyplývající z řešení změn Regulačního plánu Městské památkové rezervace Brno 2016 na životní prostředí (tzv. SEA), které bude členěno a zpracováno v rozsahu dle přílohy „Rámcový obsah vyhodnocení vlivů politiky územního rozvoje, zásad územního rozvoje a územního plánu na životní prostředí pro účely posuzování vlivů na životní prostředí“ stavebního zákona.

Vyhodnocení SEA se zaměří zejména na posouzení vlivů řešených částí koncepce na přírodu, krajinu, krajinný ráz, ZPF, vodu, ovzduší, veřejné zdraví a na důsledné vyhodnocení kumulativních a synergických vlivů. Změny B10/16-RP, B6/16-RP a B8/16-RP (jež jsou sami o sobě rámcem pro povolování záměrů, které podléhají zjišťovacímu řízení) budou zvlášť odůvodněny.

Ve vyhodnocení SEA bude (jako podklad pro vydání stanovisko příslušného úřadu dle § 50 odst. 5 stavebního zákona) připraven „návrh“ stanoviska (s jednoznačným výrokem, s odůvodněním stanoviska, případně s podmínkami k minimalizaci vlivů na životní prostředí a veřejné zdraví).

Po vydání stanoviska příslušného úřadu dle § 50 odst. 5 stavebního zákona (tzv. stanovisko SEA) budou dopracovány příslušné kapitoly textu odůvodnění změn ÚPmB vyplývající z řešení změn Regulačního plánu Městské památkové rezervace Brno 2016. Bude-li to nutné, dle výsledků projednání s příslušným úřadem, bude upraveno i řešení změn ÚPmB.

Příslušný úřad nestanovil podrobné požadavky na zpracování SEA dle § 10i zákona č. 100/2004 Sb., v platném znění. Vyhodnocení vlivu na evropsky významné lokality a ptačí oblasti není požadováno.

Vyjádření s požadavky na obsah změn územního plánu vyplývajících z právních předpisů a územně plánovacích podkladů:

1. OŽP kromě výše uvedeného stanoviska neuplatňuje k „Návrhu zadání změn ÚPmB vyplývajících ze změn RP MPR Brno 2016“ z hlediska svých kompetencí další požadavky.

Vyhodnocení pořizovatele:

sp.zn. odesilatele S-JMK 124315/2017 ze dne 26.09.2017, z dílčích vyjádření sestavil Ing. Lunga, ve spise pořizovatele čj. MMB/0389287/2017, doručeno dne 26.09.2017

Lhůta na vydání vyjádření dle § 47 odst. 2 stavebního zákona byla dodržena.

Odbor životního prostředí krajského úřadu neuplatňuje, z hlediska svých dalších kompetencí, žádné další požadavky na obsah změn ÚPmB vyplývající z řešení změn Regulačního plánu MPR Brno 2016.

Jelikož kompetence Odboru životního prostředí Krajského úřadu Jihomoravského kraje jsou rozsáhlé a ve vyjádření nejsou objasněny, rozsah jím hájených veřejných zájmů sumarizujeme. Krajský úřad je při řešení územního plánu obce s rozšířenou působností, resp. jeho změny:

- dotčeným orgánem příslušným o ochraně zemědělského půdního fondu dle § 17a zákona č. 334/1992 Sb., v platném znění (zákon o ochraně zemědělského půdního fondu),*
- orgánem státní správy lesů příslušným k ochraně pozemků určených k plnění funkcí lesa dle § 48a odst. 2 zákona č. 289/1995 Sb., v platném znění (lesní zákon).*
- příslušným vodoprávním úřadem dle § 107 odst. 1 zákona č. 254/2001 Sb., v platném znění (vodní zákon).*
- dotčeným orgánem příslušným k ochraně ovzduší dle § 11 odst. 2 zákona č. 201/2012 Sb., v platném znění (zákon o ochrana ovzduší).*
- jedním z dotčených orgánů ochrany přírody, který je dle § 77a odst. 4 zákona č. 114/1992 Sb., v platném znění (zákon o ochraně přírody a krajiny) příslušný k ochraně územního systému ekologické stability regionální a nadregionální úrovně, k ochraně maloplošných chráněných území, atd.*
- dotčeným orgánem, který je dle § 77a a § 45i zákona o ochraně přírody a krajiny příslušný k posouzení vlivu koncepce na předmět ochrany a celistvost evropsky významných lokalit a ptačích oblastí soustavy Natura 2000.*

Požadavek do zadání:

Návrh Zadání změn ÚPmB vyplývající z řešení změn Regulačního plánu MPR Brno 2016 se nemění.

2. Vyjádření odboru dopravy z hlediska zákona č. 13/1997 Sb., o pozemních komunikacích, ve znění pozdějších předpisů:

Krajský úřad Jihomoravského kraje, odbor dopravy, jako dotčený orgán ve věci řešení krajských silnic II. a III. třídy podle ustanovení § 4 odst. 2 stavebního zákona a podle ustanovení § 40 odst. 3 písm. f) zákona č. 13/1997 Sb., o pozemních komunikacích, v platném znění sděluje, že návrhem zadání, tak jak byl předložen, není dotčeno řešení silnic II. a III. třídy.

Vyhodnocení pořizovatele:

Krajský úřad je dle § 40 odst. 3 zákona č. 13/1997 Sb., v platném znění (zákon o pozemních komunikacích), silničním správním úřadem, který je příslušný k řešení silnic II. a III. třídy v územně plánovací dokumentaci. Ve svém vyjádření konstatuje, že silnice II. a III. třídy nebudou dotčeny.

Do řešeného území nezasahují.

Požadavek do zadání:

Návrh Zadání změn ÚPmB vyplývající z řešení změn Regulačního plánu MPR Brno 2016 se nemění.

3. Vyjádření odboru kultury a památkové péče z hlediska zákona č. 20/1987 Sb., o státní památkové péči, ve znění pozdějších předpisů:

Krajský úřad Jihomoravského kraje, odbor kultury a památkové péče, k žádosti o vyjádření k oznámení o projednání „Návrhu zadání změn Územního plánu města Brna vyplývajících ze změn Regulačního plánu Městské památkové rezervace Brno 2016“ sděluje, že v daném případě nejsou dotčeny zájmy, které by podle zákona č. 20/1987 Sb., o státní památkové péči, ve znění pozdějších předpisů patřily do kompetence Krajského úřadu Jihomoravského kraje, odboru kultury a památkové péče.

Ze zákona č. 20/1987 Sb., o státní památkové péči, ve znění pozdějších předpisů je dle ustanovení § 26 odst. 2 písm. c) příslušným orgánem státní správy uplatňujícím stanovisko k územně plánovací dokumentaci pro území, ve kterém se nachází památková rezervace, Ministerstvo kultury.

Vyhodnocení pořizovatele:

Odbor kultury a památkové péče Krajského úřadu Jihomoravského kraje ve svém sdělení informuje, že při řešení změn ÚPmB vyplývajících z řešení změn Regulačního plánu MPR Brno 2016 není věcně příslušným dotčeným orgánem státní památkové péče. (Kompetence orgánů státní památkové péče jsou rozděleny podle předmětu ochrany. Dotčeným orgánem příslušným k územně plánovací dokumentaci pro území městské památkové rezervace je, dle § 26 odst. 2 písm. c) zákona o státní památkové péči, ministerstvo kultury.)

Požadavek do zadání:

Návrh Zadání změn ÚPmB vyplývajících z řešení změn Regulačního plánu MPR Brno 2016 se nemění.

4. Vyjádření odboru územního plánování a stavebního řádu z hlediska stavebního zákona:

Z kapitoly 2.2 *Upřesnění požadavků vyplývajících z politiky územního rozvoje, z územně plánovací dokumentace vydané krajem, z územně analytických podkladů (zejména z problémů určených k řešení v ÚPD) a případně z doplňujících průzkumů a rozborů* vyplývá, že z Politiky územního rozvoje ČR, ve znění Aktualizace č. 1 nevyplývají – vzhledem k charakteru a rozsahu území vymezeného k řešení změnami – žádné požadavky.

Ve vztahu k Zásadám územního rozvoje Jihomoravského kraje (ZÚR JMK), které nabyly účinnosti dne 03.11.2017, se v návrhu zadání změn uvádí, že mohou být území řešená změnami B 4/16-RP, B 5/16-RP a B 10/16-RP dotčena územními rezervami pro koridory železniční dopravy RDZ07 a RDZ02-B. Promítnutí těchto koridorů do územně plánovací dokumentace města bude provedeno formou zvlášť pořizované změny ÚPmB. ÚPSŘ upozorňuje, že v rámci zpracovaného návrhu změn ÚPmB vyplývajících ze změn RP MPR 2016 musí být v odůvodnění posouzen soulad jednotlivých změn se ZÚR JMK. Změny musí být řešeny takovým způsobem, aby nedošlo ke střetu se záměry vymezenými v ZÚR JMK a následně zpřesněnými v ÚPmB.

Ve vztahu k územně analytickým podkladům jsou v návrhu zadání změn uvedeny limity využití území dotýkající se jednotlivých dílčích změn s požadavkem, aby v návrhu změn ÚPmB vyplývajících ze změn RP MPR 2016 byly tyto limity respektovány. OÚPSŘ nemá k návrhu zadání změn požadavky ani připomínky.

Vyhodnocení pořizovatele:

Odbor územního plánování a stavebního řádu Krajského úřadu Jihomoravského kraje je dle § 7 zákona č. 183/2006 Sb., v platném znění (stavební zákon), orgánem státního dozoru v územním

plánování a při pořízení územního plánu obce posuzuje soulad s politikou územního rozvoje, se zásadami územního rozvoje kraje a koordinaci v širších územních vztazích.

Změny B4/16-RP, B5/16-RP, B10/16-RP jsou v překryvu s koridory územních rezerv RDZ02-B a RDZ07, jež jsou v Zásadách územního rozvoje Jihomoravského kraje (ZÚR JmK) hájeny k prověření varianty „Petrov“ vysokorychlostní tratě VRT Javůrek – Žebětín – Brno a k prověření konvenční železniční tratě č. 260 Brno – Lelekovice – hranice kraje. Nadřízený orgán sice akceptuje, že tyto koridory územních rezerv budou do platného Územního plánu města Brna implementovány jinou, souběžně pořizovanou změnou územního plánu (tj. změnami ÚPmB vyplývající ze Zásad územního rozvoje Jihomoravského kraje), avšak zdůrazňuje, že soulad Návrhu změn ÚPmB vyplývající z řešení změn Regulačního plánu MPR Brno 2016 se ZÚR musí být průkazný. V odůvodnění musí být prokázáno, že navržené řešení podstatně neztíží či neznemožní prověřované využití.

Pořizovatel dodává, že část kap. 2.2 textu návrhu Zadání vyznívá nepřesně a vyžaduje úpravu. Zavádějící formulace se ruší: „Promítnutí těchto koridorů do územně plánovací dokumentace města bude provedeno formou zvlášť pořizované změny ÚPmB, ~~vzhledem k tomu však, že se jedná o podzemní koridor vedený v poměrně značné hloubce, lze předpokládat, že fungění využití území na terénu nebude VRT zásadně ovlivněno~~“ a nově zní takto: „Promítnutí těchto koridorů do územně plánovací dokumentace města bude provedeno formou zvlášť pořizované změny ÚPmB, přesto je nutné soulad řešení se ZÚR JmK důkladně (u každé dotčené změny zvlášť a konkrétně) obhájit a prokázat, že navržené řešení podstatně neztíží či neznemožní prověřované využití územních rezerv. Jelikož koridor územní rezervy RDZ02-B je hájen pro podzemní koridor VRT, střet se změnami B10/16-RP a B5/16-RP se nepředpokládá. V řešení je ale nutné vypořádat se s překryvem koridoru územní rezervy RDZ07 (hájeného k prověření trasy konvenční železniční tratě č. 260) a změny B4/16-RP. Řešení bude koordinováno se souběžně pořizovanými změnami ÚPmB vyplývající ze Zásad územního rozvoje Jihomoravského kraje.“

U koridoru územní rezervy RDZ02-B, který je (do doby prověření) hájen pro variantu „Petrov“ vysokorychlostní tratě VRT, se podzemní trasa VRT předpokládat dá. U koridoru územní rezervy RDZ0, je ale územní ochrana (do doby prověření) určena pro modernizaci konvenční železniční tratě č. 260 ve stávající trase. Už s ohledem na konfiguraci terénu stávající trati (od železniční stanice Maloměřice až po řešené území je vedena po náspu) se svedení modernizované konvenční tratě do podzemí jeví jako nereálné.

Vyjádření dále odkazuje na záměry a limity využití území evidované v Územně analytických podkladech 2016, které je při řešení nutné vzít na zřetel, např. ochranné pásmo železnice nebo záměr řešení železničního uzlu Brno. Upozornění na limity využití území a na záměry evidované v ÚAP 2016 je v návrhu Zadání obsaženo – text není nutné doplňovat, měnit.

Požadavek do zadání:

Nepřesné vyznění části textu v kap. 2.2 se ruší a nahrazuje se takto: „Promítnutí těchto koridorů do územně plánovací dokumentace města bude provedeno formou zvlášť pořizované změny ÚPmB, ~~vzhledem k tomu však, že se jedná o podzemní koridor vedený v poměrně značné hloubce, lze předpokládat, že fungění využití území na terénu nebude VRT zásadně ovlivněno~~ přesto je nutné soulad řešení se ZÚR JmK důkladně (u každé dotčené změny zvlášť a konkrétně) obhájit a prokázat,

že navržené řešení podstatně neztíží či neznemožní prověřované využití územních rezerv. Jelikož koridor územní rezervy RDZ02-B je hájen pro podzemní koridor VRT, střet se změnami B10/16-RP a B5/16-RP se nepředpokládá. V řešení je ale nutné vypořádat se s překryvem koridoru územní rezervy RDZ07 (k prověření trasy konvenční železniční trať č. 260) a změny B4/16-RP. Řešení bude koordinováno se souběžně pořizovanou změnou ÚPmB vyplývající ze Zásad územního rozvoje Jihomoravského kraje.“

2 MMB - Odbor vodního a lesního hospodářství a zemědělství

Magistrát města Brna, Odbor vodního a lesního hospodářství a zemědělství (dále jen „Odbor VLHZ MMB“), jako věcně a místně příslušný vodoprávní úřad, orgán státní správy lesů a orgán ochrany zemědělského půdního fondu, vydává stanovisko k:

„Zadání změn Regulačního plánu městské památkové rezervace Brno 2016 a návrhu Zadání změn Územního plánu města Brna vyplývající ze změn Regulačního plánu městské památkové rezervace Brno 2016“

Změnami jsou dotčeny pozemky v k.ú. Staré Brno a Město Brno.

Stanovisko vodoprávního úřadu Odboru VLHZ MMB podle zákona č. 254/2001 Sb., o vodách a o změně některých zákonů, ve znění pozdějších předpisů (dále jen „vodní zákon“):

OPRÁVNĚNÁ ÚŘEDNÍ OSOBA: Ing. Tatána Nováková, tel: 542174024, novakova.tatana@brno.cz

Odbor VLHZ MMB, jako věcně příslušný vodoprávní úřad podle ust. § 106 odst. 2 vodního zákona, vydává následující stanovisko:

K zadání změn Regulačního plánu městské památkové rezervace Brno 2016 nemáme z hlediska zájmů chráněných podle vodního zákona připomínky.

Upozorňujeme, že k vydání stanoviska k návrhu Zadání změn Územního plánu města Brna je příslušný dle ust. § 107 vodního zákona Odbor životního prostředí Krajského úřadu Jihomoravského kraje.

Vyhodnocení pořizovatele:

sp.zn. odesilatele MMB/0355934/2017 ze dne 04.09.2017, vyřizuje Ing. Nováková ve spise pořizovatele čj. MMB/0355934/2017 ze dne 19.09.2017

Lhůta na vyjádření k návrhu zadání (změn) územního plánu dle § 47 odst. 2 stavebního zákona byla dodržena.

Vodoprávní úřad Magistrátu města Brna, s odkazem na § 106 odst. 2 zákona č. 254/2001 Sb., v platném znění (vodní zákon), upozorňuje, že při pořízení územního plánu (resp. jeho změn) není místně příslušným dotčeným orgánem. Příslušným dotčeným orgánem je, dle § 107 odst. 1 vodního zákona, krajský úřad.

Požadavek do zadání:

Návrh Zadání změn ÚPmB vyplývající z řešení změn RP MPR Brno 2016 se nemění.

Vyhodnocení pořizovatele:

sp.zn. odesilatele MMB/0355934/2017 ze dne 04.09.2017, vyřizuje Ing. Nováková ve spise pořizovatele čj. MMB/0355934/2017 ze dne 19.09.2017

Lhůta na vydání vyjádření k návrhu zadání (změn) regulačního plánu dle § 64 odst. 3 stavebního zákona byla dodržena.

Vodoprávní úřad Magistrátu města Brna, s odkazem na § 106 odst. 2 zákona č. 254/2001 Sb., v platném znění (vodní zákon), upozorňuje, že při pořízení regulačního plánu (resp. jeho změn) není

místně příslušným dotčeným orgánem. Příslušným dotčeným orgánem je, dle § 107 odst. 1 vodního zákona, krajský úřad.

Požadavek do zadání:

Návrh Zadání změn Regulačního plánu Městské památkové rezervace Brno 2016 se nemění.

Vyjádření z hlediska státní správy lesů podle zákona č. 289/1995 Sb., o lesích a o změně a doplnění některých zákonů (dále jen „lesní zákon“):

OPRÁVNĚNÁ ÚŘEDNÍ OSOBA: Ing. Vladimír Votava, tel: 542174036, votava.vladimir@brno.cz

Odbor VLHZ MMB, jako věcně příslušný orgán státní správy lesů podle ust. § 48 lesního zákona, vydává podle ust. § 154 zákona č. 500/2004 Sb., správní řád, ve znění pozdějších předpisů, následující **vyjádření:**

Záměrem nejsou dotčeny zájmy chráněné podle lesního zákona.

Vyhodnocení pořizovatele:

*sp.zn. odesilatele MMB/0355934/2017 ze dne 04.09.2017, vyřizuje Ing. Votava
ve spise pořizovatele čj. MMB/0355934/2017 ze dne 19.09.2017*

Lhůta na vyjádření k návrhu zadání (změn) územního plánu dle § 47 odst. 2 stavebního zákona byla dodržena.

Orgán státní správy lesů Magistrátu města Brna není při pořízení územního plánu (resp. jeho změn) příslušným dotčeným orgánem. Podle § 48a odst. 2 zákona č. 289/1995 Sb., v platném znění (zákon o lesích), je při řešení územních plánů obcí s rozšířenou působností příslušným dotčeným orgánem krajský úřad.

Správní orgán proto pouze informuje, že jím hájené veřejné zájmy nejsou dotčeny.

Požadavek do zadání:

Návrh Zadání změn ÚPmB vyplývající z řešení změn RP MPR Brno 2016 se nemění.

Vyhodnocení pořizovatele:

*sp.zn. odesilatele MMB/0355934/2017 ze dne 04.09.2017, vyřizuje Ing. Votava
ve spise pořizovatele čj. MMB/0355934/2017 ze dne 19.09.2017*

Lhůta na vydání vyjádření k návrhu zadání (změn) regulačního plánu dle § 64 odst. 3 stavebního zákona byla dodržena.

Odbor vodního a lesního hospodářství a zemědělství MMB je orgánem státní správy lesů, který je dle § 48 odst. 2 zákona č. 289/1995 Sb., v platném znění (lesní zákon) dotčeným orgánem příslušným k ochraně pozemků určených k plnění funkcí lesa. Ve svém vyjádření konstatuje, že jím hájené zájmy nejsou návrhem Zadání změn Regulačního plánu Městské památkové rezervace Brno 2016 dotčeny. Požadavky na obsah návrhu Zadání nevznsl. (Žádný z pozemků na území Městské památkové rezervace Brno ani žádný z pozemků, které s MPR Brno hraničí, není součástí lesního půdního fondu.)

Požadavek do zadání:

Návrh Zadání změn Regulačního plánu Městské památkové rezervace Brno 2016 se nemění.

Vyjádření orgánu ochrany zemědělského půdního fondu (dále jen „ZPF“) podle zákona č. 334/1992 Sb., o ochraně ZPF, ve znění pozdějších předpisů (dále jen „zákon o ochraně ZPF“):

OPRAVNĚNÁ ÚŘEDNÍ OSOBA: Ing. Tomáš Matějík, tel: 542174029, matejik.tomas@brno.cz

Odbor VLHZ MMB, jako věcně příslušný orgán státní správy na úseku ochrany zemědělského půdního fondu podle ust. § 15 zákona o ochraně ZPF, vydává podle ust. § 154 zákona č. 500/2004 Sb., správní řád, ve znění pozdějších předpisů následující **vyjádření**:

Z hlediska zájmů chráněných podle zákona o ochraně ZPF není připomínek k návrhu zadání změn Regulačního plánu. Návrh nezasahuje na pozemky ZPF nad rozsah stávajícího Územního plánu města Brna.

Vyhodnocení pořizovatele:

*sp.zn. odesilatele MMB/0355934/2017 ze dne 04.09.2017, vyřizuje Ing. Matějík
ve spise pořizovatele čj. MMB/0355934/2017 ze dne 19.09.2017*

Lhůta na vyjádření k návrhu zadání (změn) územního plánu dle § 47 odst. 2 stavebního zákona byla dodržena.

Orgán ochrany zemědělského půdního fondu Magistrátu města Brna není při pořízení územního plánu (resp. jeho změn) věcně příslušným dotčeným orgánem. Příslušným orgánem ochrany zemědělského půdního fondu je dle § 17a písm. a) zákona č. 334/1992 Sb., v platném znění (zákon o ochraně zemědělského půdního fondu), krajský úřad. Obecní úřad obce s rozšířenou působností je dle § 15 písm. h) téhož zákona příslušným dotčeným orgánem pouze při řešení regulačních plánů, resp. jejich změn.

Správní orgán nemá k návrhu Zadání změn ÚPmB vyplývající z řešení změn RP MPR Brno 2016 připomínky.

Informace správního orgánu „návrh nezasahuje na pozemky ZPF nad rozsah stávajícího ÚPmB“ je zavádějící, proto pořizovatel objasňuje: Některé z pozemků v řešených lokalitách změn jsou součástí zemědělského půdního fondu (trvalé travní porosty na pozemcích v B6/16-RP, B7/16-RP, B8/16-RP, B9/16-RP, B10/16-RP). Na části z nich mají být prověřeny změny funkčního využití, jež vyvolají zábor zemědělského půdního fondu. V řešení je proto nutné: respektovat plošné zásady k ochraně zemědělské půdy, důsledně vyhodnotit předpokládané záборы zemědělského půdního fondu, obhájit je v textu odůvodnění, a zobrazit je v patřičném výkrese odůvodnění.

Uvedené skutečnosti není třeba do návrhu Zadání změn ÚPmB vyplývající z řešení změn RP MPR Brno 2016 doplňovat, protože text „Vyhodnocení předpokládaných důsledků navrhovaného řešení na zemědělský půdní fond a pozemky určené k plnění funkcí lesa“ a „Výkres předpokládaných záborů půdního fondu“ jsou dle přílohy č. 7 vyhlášky č. 500/2006 Sb., v platném znění, obligátní součástí odůvodnění (změn) územního plánu.

Požadavek do zadání:

Návrh Zadání změn ÚPmB vyplývajících z řešení změn RP MPR Brno 2016 se nemění.

Vyhodnocení pořizovatele:

*sp.zn. odesilatele MMB/0355934/2017 ze dne 04.09.2017, vyřizuje Ing. Votava
ve spise pořizovatele čj. MMB/0355934/2017 ze dne 19.09.2017*

Lhůta na vydání vyjádření k návrhu zadání (změn) regulačního plánu dle § 64 odst. 3 stavebního zákona byla dodržena.

Jelikož změny Regulačního plánu Městské památkové rezervace Brno 2016 nejsou pořizovány na základě Zásad územního rozvoje Jihomoravského kraje je Odbor vodního a lesního hospodářství a zemědělství MMB dle § 15 písm. h) zákona č. 334/1992 Sb., v platném znění (zákon o ochraně zemědělského půdního fondu) dotčeným orgánem příslušným o ochraně zemědělského půdního fondu.

Informace správního orgánu „návrh nezasahuje na pozemky ZPF nad rozsah stávajícího ÚPmB“ je zavádějící, proto pořizovatel objasňuje: Protože některé prověřované změny vyvolají zábor zemědělského půdního fondu, v řešení je nutné respektovat plošné zásady k ochraně zemědělské půdy a předpokládané zábory zemědělského půdního fondu důsledně vyhodnotit, obhájit v textu a ve výkrese odůvodnění.

Uvedené skutečnosti není třeba do návrhu Zadání změn Regulačního plánu Městské památkové rezervace Brno 2016 doplňovat, protože „Vyhodnocení předpokládaných důsledků navrhovaného řešení na zemědělský půdní fond a pozemky určené k plnění funkcí lesa“ a „Výkres předpokládaných záborů půdního fondu“ jsou dle přílohy č. 11 vyhlášky č. 500/2006 Sb., v platném znění, obligátní součástí odůvodnění (změn) regulačního plánu.

Požadavek do zadání:

Návrh Zadání změn Regulačního plánu Městské památkové rezervace Brno 2016 se nemění.

3 Hasičský záchranný sbor JMK

Požadavek dotčeného orgánu z hlediska ochrany obyvatelstva a požární ochrany.

Vyřizuje: por. Mgr. Jan Marchlík, ☎ 950 630 168, e-mail : jan.marchlik@jmk.izscr.cz

Kontroloval: plk. Ing. Lukáš Vymazal, ☎ 950 630 174, e-mail : lukas.vymazal@jmk.izscr.cz

Fáze ÚPD: Návrh zadání změn RP Městské památkové rezervace Brno 2016 a
Návrh zadání změn ÚP města Brna vyplývajících ze změn RP Městské
památkové rezervace Brno 2016

Název obce: Brno

Pořizovatel: Magistrát města Brna

Hasičský záchranný sbor Jihomoravského kraje (dále jen „HZS JmK“) v souladu s ustanovením § 12 odst. 2 písm. i) zákona č. 239/2000 Sb., o integrovaném záchranném systému a o změně některých zákonů, ve znění pozdějších předpisů, a § 31 odst. 1 písm. b) zákona č. 133/1985 Sb., o požární ochraně, ve znění pozdějších předpisů (dále jen „zákon č. 133/1985 Sb.“), posoudil výše uvedené dokumentace, předložené oznámením č. j.: MMB/0345177/2017 ze dne 24. 8. 2017.

HZS JmK souhlasí s návrhem zadání změn RP Městské památkové rezervace Brno 2016 a neuplatňuje další požadavky.

Odůvodnění:

- charakter projednávaného návrhu zadání změn RP nevyžaduje potřebu řešení opatření, uvedených v ustanovení § 21 vyhlášky č. 380/2002 Sb., k přípravě a provádění úkolů ochrany obyvatelstva.

HZS JmK souhlasí s návrhem zadání změn ÚP města Brna vyplývajících ze změn RP Městské památkové rezervace Brno 2016 a neuplatňuje další požadavky.

Odůvodnění:

- charakter projednávaného návrhu zadání změn ÚP nevyžaduje potřebu řešení opatření, uvedených v ustanovení § 20 vyhlášky č. 380/2002 Sb., k přípravě a provádění úkolů ochrany obyvatelstva a HZS JmK nepředpokládá potřebu řešení požadavku ustanovení § 29 odst. 1 písmeno k) zákona č. 133/1985 Sb., – „zdroje vody pro hašení požárů“ v souvislosti s projednáváním návrhu předmětné změny ÚP.

Vyhodnocení pořizovatele:

*sp.zn. odesilatele HSBM-2-1138/2017 ze dne 06.09.2017, vyřizuje por. Mgr. Marchlík
ve spise pořizovatele čj. MMB/0364122/2017 ze dne 07.09.2017*

Lhůta na vyjádření k návrhu zadání (změn) územního plánu dle § 47 odst. 2 stavebního zákona byla dodržena.

Hasičský záchranný sbor, který je dle § 12 odst. 2 zákona č. 219/2000 Sb., v platném znění, dotčeným orgánem příslušným z hlediska své působnosti v požární ochraně, integrovaném záchranném systému a ochraně obyvatelstva, a do 31.12.2017 (tzn. v době projednání návrhu Zadání) byl též orgánem státního požárního dozoru dle § 31 odst. 1 písm. b) zákona č. 133/1985 Sb., v platném znění, ve svém vyjádření neuplatnil žádné požadavky na obsah návrhu Zadání změn ÚPmB vyplývající z řešení změn RP MPR Brno 2016.

Požadavek do zadání:

Návrh Zadání změn ÚPmB vyplývající z řešení změn RP MPR Brno 2016 se nemění.

Vyhodnocení pořizovatele:

*sp.zn. odesilatele HSBM-2-1138/2017 ze dne 06.09.2017, vyřizuje por. Mgr. Marchlík
ve spise pořizovatele čj. MMB/0364122/2017 ze dne 07.09.2017*

Lhůta na vydání vyjádření k návrhu zadání (změn) regulačního plánu dle § 64 odst. 3 stavebního zákona byla dodržena.

Hasičský záchranný sbor, který je dle § 12 odst. 2 zákona č. 219/2000 Sb., v platném znění, dotčeným orgánem příslušným z hlediska své působnosti v požární ochraně, integrovaném záchranném systému a ochraně obyvatelstva, a do 31.12.2017 (tzn. v době projednání návrhu Zadání) byl též orgánem státního požárního dozoru dle § 31 odst. 1 písm. b) zákona č. 133/1985 Sb., v platném znění, ve svém vyjádření neuplatnil žádné požadavky na obsah návrhu Zadání změn Regulačního plánu MPR Brno 2016.

Požadavek do zadání:

Návrh Zadání změn Regulačního plánu Městské památkové rezervace Brno 2016 se nemění.

4 Krajská hygienická stanice JMK

Brno, Regulační plán městské památkové rezervace Brno 2016, Územní plán města Brna – „Návrh Zadání změn Regulačního plánu Městské památkové rezervace Brno 2016 a návrhu Zadání změn Územního plánu města Brna vyplývajících ze změn Regulačního plánu Městské památkové rezervace Brno 2016“ – vyjádření

Krajská hygienická stanice Jihomoravského kraje se sídlem v Brně (dále také „KHS JmK“) jako dotčený orgán ochrany veřejného zdraví věcně a místně příslušný dle ustanovení § 82 odst. (1) a odst. (2) písm. j) zákona č. 258/2000 Sb., o ochraně veřejného zdraví a o změně některých souvisejících zákonů, ve znění pozdějších předpisů (dále také „zákon č. 258/2000 Sb.“) a dle § 4 odst. (2) písm. b), § 64 odst. (2) a § 47 odst. (2) zákona č. 183/2006 Sb., o územním plánování a stavebním řádu (stavební zákon), ve znění pozdějších předpisů (dále také „zákon č. 183/2006 Sb.“), v souladu s ustanovením § 2 odst. (2) zákona č. 500/2004 Sb., správní řád, ve znění pozdějších předpisů (dále také „správní řád“) vydává k návrhu „Návrh Zadání změn Regulačního plánu Městské památkové rezervace Brno 2016 a návrhu Zadání změn Územního plánu města Brna vyplývajících ze změn Regulačního plánu Městské památkové rezervace Brno 2016“ toto

vyjádření:

K návrhu zadání změn „Návrh Zadání změn Regulačního plánu Městské památkové rezervace Brno 2016 a návrhu Zadání změn Územního plánu města Brna vyplývajících ze změn Regulačního plánu Městské památkové rezervace Brno 2016“

uplatňuje níže uvedené požadavky:

Vzhledem k nutnosti eliminace, resp. minimalizace potencionálních zdravotních rizik pro populaci vystavenou rizikovým faktorům životních podmínek ve smyslu ustanovení § 2 odst. (2) a odst. (4), dále § 77 odst. (1) a § 82 odst. (2) písm. j) a t) zákona č. 258/2000 Sb. a v návaznosti na ustanovení § 30 odst. (2) a § 77 odst. (2), (3) a (4) novelizovaného zákona č. 258/2000 Sb. (provedená zákonem č. 267/2015 Sb.), která nabyla účinnosti 01. 12. 2015, ve spojení s nařízením vlády č. 272/2011 Sb., o ochraně zdraví před nepříznivými účinky hluku a vibrací, ve znění pozdějších předpisů, KHS JmK požaduje:

– u návrhu Zadání změn Regulačního plánu Městské památkové rezervace Brno 2016 (dále také „RP MPR“) následující:

1. aby byl návrh zadání změny závazné části RP MPR pro změnu označenou „RP 5/16“ v části písm. h) doplněn ve smyslu nutnosti zohlednit u změny funkčního využití stabilizované plochy S (plocha smíšená) na návrhovou plochu BO (plocha všeobecného bydlení) a zrušení překryvné funkce zeleně za účelem výstavby bytového komplexu Rezidence Pekařská, tj. jedná se o umístění staveb s chráněným venkovním prostorem stavby, chráněným vnitřním prostorem stavby a chráněným venkovním prostorem definované § 30 odst. (3) zákona č. 258/2000 Sb. (dále také „chráněné prostory“), a to z hlediska stávající hlukové zátěže z provozu na pozemní komunikaci a tramvajové dráze v ulici Pekařská v Brně, v souladu s ustanovením § 77 odst. (4) zákona č.

258/2000 Sb., dle něhož žadatel o vydání územního rozhodnutí, územního souhlasu nebo společného souhlasu ke stavbě podle § 77 odst. (3) novelizace zákona č. 258/2000 Sb. umístěné do území zatíženého zdrojem hluku předloží příslušnému orgánu ochrany veřejného zdraví pro účely vydání stanoviska podle § 77 odst. (1) zákona č. 258/2000 Sb. měření hluku provedené podle § 32a zákona č. 258/2000 Sb. a návrh opatření k ochraně před hlukem (dále také „ustanovení § 77 odst. (4) zákona č. 258/2000 Sb.“).

2. aby byl návrh zadání změny závazné části RP MPR pro změnu označenou „RP 20/16“ v části písm. h) doplněn ve smyslu nutnosti zohlednit u nahrazení stabilizovaných objektů k bydlení (Kopečná 6 a 8) umístěných v ploše SJ (jádrová, tj. smíšená plocha centrálního charakteru), dále překryvných ploch zeleně a plochy komunikace na návrhové smíšené objekty s bydlením z důvodu uvažované výstavby 2 polyfunkčních objektů s převažujícím účelem bydlením, tj. jedná se o umístění staveb s chráněnými prostory, a to z hlediska stávající hlukové zátěže z provozu na pozemní komunikaci a tramvajové dráze v ulici Husova v Brně, v souladu s ustanovením § 77 odst. (4) zákona č. 258/2000 Sb.

- aby byl návrh zadání změny závazné části RP MPR pro změnu označenou „RP 21/16“ v části písm. h) doplněn ve smyslu nutnosti zohlednit u změny funkční plochy občanské vybavenosti OK (kultura) na plochu smíšenou s bydlením v ploše SJ (jádrová, tj. smíšená plocha centrálního charakteru) z důvodu návrhu chráněných prostorů z hlediska stávající hlukové zátěže z provozoven (restaurace, hudební kluby apod.) v řešeném území a z provozu na pozemní komunikaci a tramvajové dráze v ulici Rooseveltova v Brně, v souladu s ustanovením § 77 odst. (4) zákona č. 258/2000 Sb.

Vyhodnocení pořizovatele:

sp.zn. odesilatele S-KHSJM 47371/2017 ze dne 26.09.2017, vyřizuje Ing. Jurečková ve spise pořizovatele čj. MMB/0391197/2017, doručeno dne 27.09.2017

Lhůta na vyjádření k návrhu zadání (změn) regulačního plánu dle § 64 odst. 3 stavebního zákona byla dodržena.

Orgán ochrany veřejného zdraví, který je § 82 odst. 2 zákona č. 258/2000 Sb., v platném znění (o ochraně veřejného zdraví), dotčeným orgánem příslušným k hodnocení a řízení zdravotních rizik, vznesl požadavky na obsah návrhu Zadání změn RP MPR Brno 2016.

Požadavek dotčeného orgánu je zmatečný, neboť kapitola h. „Požadavky na asanace“ návrhu Zadání změn RP MPR Brno 2016 je věnována pokynům k odstranění staveb. Podmínky na ochranu veřejného zdraví před účinky hluku, prachu či vibrací do ní nezapadají. Z vyjádření je sice zřejmé, že dotčený orgán se domáhá doplnění textu návrhu Zadání změn RP MPR Brno 2016, avšak „co“ má být do textu doplněno, není jasné (konkrétní podmínky či požadavky ve vyjádření chybí). Zmatečné vyjádření dotčeného orgánu není možné využít; text návrhu Zadání změn RP MPR Brno 2016 se nedoplňuje. Dotčený orgán bude mít příležitost prosadit jím hájené veřejné zájmy v dalších fázích pořízení a navržené řešení bude moci korigovat uplatněním svého stanoviska k Návrhu.

Dotčený orgán upozorňuje, že lokality změn RP5/16 (Rezidence Pekařská), RP20/16 (Polyfunkční dům Kopečná), RP21/16 (na rohu ulice Jezuitská a Běhounská) jsou zasaženy nadlimitním hlukem, a objasňuje, že při umístění staveb s chráněnými prostory do území zatíženého hlukem bude nutné doložit provedení měření hluku a návrh opatření k ochraně před hlukem. Tato povinnost je ale dána platným právním předpisem (§ 77 zákona č. 258/2000 Sb., o ochraně veřejného zdraví a o změně některých souvisejících zákonů, v platném znění), tzn. do územně plánovací dokumentace nepatří.

Požadavek do zadání:

Návrh Zadání změn Regulačního plánu Městské památkové rezervace Brno 2016 se nemění.

- u návrhu Zadání změn Územního plánu města Brna (dále také „ÚPmB“) vyplývajících ze změn RP MPR při zpracování změn následující:
 - aby u změny označené „B 1/16-RP“ byla prověřena a posouzena vhodnost změny funkčního využití stabilizované plochy pro veřejnou vybavenost – kultura (OK) na plochu SJ (jádrová, tj. smíšená plocha centrálního charakteru) z důvodu vymezení objektů pro veřejnou vybavenost na objekty smíšené s bydlením, tzn. vymezení i chráněných prostorů, a to z hlediska stávající hlukové zátěže z provozoven (restaurace, hudební kluby, prodejny apod.) v řešeném území a z provozu na pozemní komunikaci a tramvajové dráze v ulici Rooseveltova v Brně, a to s odkazem na ustanovení § 77 odst. (4) zákona č. 258/2000 Sb. Případně, aby tato změna byla vyznačena v grafické části ÚPMB, ve výkresu Plán využití území 1:5000, jako hlukově zatížené území, v němž způsob nebo intenzita přípustného využití mohou být omezeny.

2. aby u změny označené „**B 9/16-RP**“ byla prověřena a posouzena vhodnost změny funkční plochy BO (plocha všeobecného bydlení) za účelem výstavby bytového komplexu Rezidence Pekařská, a to z hlediska stávající hlukové zátěže z provozu na pozemní komunikaci a tramvajové dráze v ulici Pekařská v Brně, a to s odkazem na ustanovení § 77 odst. (4) zákona č. 258/2000 Sb. Případně, aby tato změna byla vyznačena v grafické části ÚPMB, ve výkresu Plán využití území 1:5000, jako hlukově zatížené území, v němž způsob nebo intenzita přípustného využití mohou být omezeny.

Vyhodnocení pořizovatele:

*sp.zn. odesilatele S-KHSJM 47371/2017 ze dne 26.09.2017, vyřizuje Ing. Jurečková
ve spise pořizovatele čj. MMB/0391197/2017, doručeno dne 27.09.2017*

Lhůta na vyjádření k návrhu zadání (změn) územního plánu dle § 47 odst. 2 stavebního zákona byla dodržena.

Orgán ochrany veřejného zdraví, který je § 82 odst. 2 zákona č. 258/2000 Sb., v platném znění (o ochraně veřejného zdraví), dotčeným orgánem příslušným k hodnocení a řízení zdravotních rizik, vznesl požadavky na obsah Návrhu zadání změn ÚPMB vyplývající z řešení změn RP MPR Brno 2016.

Dotčený orgán upozorňuje, že lokalita změny B1/16-RP (na rohu ulic Jezuitská a Běhounská) i lokalita změny B9/16-RP (Rezidence Pekařská) jsou zasaženy nadlimitním hlukem ze stávajících provozoven a z dopravy. Objasňuje, že při umístění staveb s chráněnými prostory (mj. bydlení) do hlukově zatíženého území, je možné, jen pokud se prokáže, že celková hluková zátěž (v souhrnu kumulativních vlivů) nepřekračuje hodnoty stanovené hygienickými předpisy.

Dotčený orgán ve snaze předcházet střetům v území požaduje, aby zpracovatel vhodnost zamýšlených změn funkčního využití v B1/16-RP a B9/16-RP prověřil. Pokud „umístění“ tzv. chráněných funkcí zpracovatel umožní, aby navržené řešení velmi důkladně odůvodnil, obhájil.

Pořizovatel objasňuje, že v lokalitě B1/16-RP (na rohu ulic Jezuitská a Běhounská) má být prověřena změna funkčního využití na plochu určenou (mimo jiných funkcí) k bydlení, přitom se ale nepředpokládá „umístění“ nových staveb.

Požadavek dotčeného orgánu bude respektován. U ploch změn, které jsou zasaženy nadlimitním hlukem a prověřují tzv. chráněné funkce (především u ploch B1/16-RP a B9/16-RP), zpracovatel posoudí vhodnost zamýšlených změn funkčního využití. V odůvodnění navržené řešení v souvislostech obhájí, přičemž neopomene:

- *Zhodnotit stávající hlukovou zátěž i zátěž z povolených, ale dosud nerealizovaných záměrů.*
- *Vyhodnotit reálnost protihlukových opatření.*

Dotčený orgán dále doporučuje zakreslit do Návrhu pásmo nadlimitního hluku. Doporučení lze akceptovat v omezené míře:

- *Dosah nadlimitního hluku není možné zobrazit ve výkresu Plán využití území (jak požaduje dotčený orgán), protože se jedná o limit využití území (ve smyslu § 26 odst. 1 stavebního zákona) zobrazitelný nanejvýš ve výkresu odůvodnění (tj. v koordinačním výkresu).*
- *Podkladem pro zobrazení limitu využití budou data evidovaná v Územně analytických podkladech města Brna 2016, která znázorňují území zasaženém nadlimitním hlukem z liniových dopravních zdrojů (silniční, tramvajové a železniční dopravy), z letiště Brno Tuřany a ze stacionárních zdrojů na území města vymezené na základě Strategické hlukové mapy aglomerace Brno 2012*

(aktualizované v roce 2016). Dotčený orgán vychází ve svém vyjádření z odlišného zdroje, tj. z výsledků II. etapy Strategického hlukového mapování z roku 2012 Ministerstva zdravotnictví (z tzv. Hlukových map 2012. zveřejněných na <http://geoportal.mzcr.cz/SHM>). Tato data nemá pořizovatel k dispozici.

Požadavek do zadání:

Celý text kap. 2.3 „Požadavky vycházející z projednání s dotčenými orgány a z projednání s veřejností“ se ruší a nahrazuje se novým zněním – mimo dalších požadavků (dodaných jinými dotčenými orgány) v něm bude uvedeno též: „U dílčích změn, jejichž řešené území se nachází v území zasazeném nadměrným hlukem z pozemní dopravy, zohledněte tuto specifickou vlastnost území; vycházejte z ÚAP města Brna.“

Odůvodnění:

KHS JmK bylo dne 28. 08. 2017 Magistrátem města Brna, Odborem územního plánování a rozvoje, Kounicova 67, 601 67 Brno, IČ: 449 92 785 (dále také „OÚPRMMB“), v souladu s ustanovením § 64 odst. (2) a § 47 odst. (2) zákona č. 183/2006 Sb., doručeno oznámení o projednávání návrhu „Návrh Zadání změn Regulačního plánu Městské památkové rezervace Brno 2016 a návrhu Zadání změn Územního plánu města Brna vyplývajících ze změn Regulačního plánu Městské památkové rezervace Brno 2016“ dopisem č. j.: MMB/0345177/2017, spis. zn.: 4100/OÚPR/MMB/0345177/2017 ze dne 24. 08. 2017.

Pro všechny níže uvedené požadavky ke změnám platí následující upozornění:

KHS JmK upozorňuje, že nově vymezené chráněné prostory definované platnými právními předpisy na úseku ochrany veřejného zdraví resp. ochrany zdraví před nepříznivými účinky hluku a vibrací lze umístit pouze do lokality, v níž celková hluková zátěž v souhrnu kumulativních vlivů nepřekračuje hodnoty stanovených hygienických limitů hluku pro tyto prostory. Tyto chráněné prostory lze navrhnout až na základě hlukového vyhodnocení dokladujícího nepřekročení hodnot hygienických limitů hluku, což musí být doloženo nejpozději v rámci územního řízení s tím, že musí být zohledněna i zátěž z povolených, doposud však nerealizovaných záměrů nebo záměrů uvedených v územně

plánovací dokumentaci. Ve vyhodnocení musí být zhodnocena i reálnost navržených protihlukových opatření. Výše uvedené vyplývá z ustanovení § 77 dost. (2) a (4) zákona č. 258/2000 Sb.

Pozn.: Při posouzení všech změn z hlediska hlukové zátěže byla použita aktuální verze Strategického hlukového mapování ČR – Hluková mapa 2012, která je veřejně přístupná na internetových stránkách Ministerstva zdravotnictví (odkaz: <http://www.mzcr.cz/HlukoveMapy/>). V textu bude dále použit pouze termín „Hluková mapa 2012“.

Návrh Zadání změn RP MPR (změny RP 1/16 – RP 34/16)

Předložený návrh vypracoval kolektiv OÚPRMMB v červenci – říjnu 2016.

RP MPR byl schválen Zastupitelstvem města Brna dne 22. 06. 1999 a vydán vyhláškou Magistrátu města Brna č. 13/1999, o závazných částech RP MPR, která byla dne 22. 12. 2006 nahrazena obecně závaznou vyhláškou statutárního města Brna č. 28/2006. Výše zmíněná vyhláška se pro účely zákona č. 183/2006 Sb. považuje za opatření obecné povahy.

Původní RP MPR nenahrazuje žádná územní rozhodnutí, proto vzhledem k obsahové stránce RP MPR ani změnou nenahrazuje územní rozhodnutí na umístění objektů v řešeném území.

Bylo posouzeno 34 dílčích změn:

K těmto dílčí změnám nemá KHS JmK připomínky (31 změn):

RP 1/16, RP 2/16, RP 3/16, RP 4/16, RP 6/16, RP 7/16, RP 8/16, RP 9/16, RP 10/16, RP 11/16, RP 12/16, RP 13/16, RP 14/16, RP 15/16, RP 16/16, RP 17/16, RP 18/16, RP 19/16, RP 22/16, RP 23/16, RP 24/16, RP 25/16, RP 26/16, RP 27/16, RP 28/16, RP 29/16, RP 30/16, RP 31/16, RP 32/16, RP 33/16, RP 34/16.

Souběžně se změnami RP 3/16, RP 5/16, RP 21/16, RP 23/16, RP 27/16 (v případě lokalit č. 4-11) bude pořizována i změna ÚPmB (viz. níže).

Požadavky byly uplatněny ke 3 dílčím změnám RP MPR:

- **Změna „RP 5/16“**

Jedná se o změnu umožňující výstavbu bytového komplexu Rezidence Pekařská ve vnitrobloku za domem Pekařská 80. Souběžně s touto změnou bude pořizována změna ÚPmB (B 9/16-RP).

Jedná se o změnu funkčního využití ze stabilizované plochy S (smíšená plocha) na návrhovou plochu BO (plocha všeobecného bydlení) a zrušení funkce zeleně, a to dle záměru výstavby bytového komplexu Rezidence Pekařská. Z úřední činnosti KHS JmK je známo, že ke stavbě nazvané „Rezidence Pekařská – rekonstrukce a dostavba objektu“ bylo dne 07. 02. 2013 pod č.j.: KHSJM 0114/2013/BM/HOK vydáno souhlasné závazné stanovisko pro potřeby územního řízení.

Požadavek č. 1 byl uplatněn z důvodu umístění stavby s chráněnými prostory do hlukově zatíženého území. K provozu na místní pozemní komunikaci II.třídy a tramvajové dráze v řešeném území (ul. Pekařská v úseku Anenská – Úvoz) byla KHS JmK vydána časově omezená povolení zdrojů hluku, protože zde dochází k nedodržení hygienického limitu hluku pro chráněné venkovní prostory staveb v denní ($L_{Aeq,16h} = 70$ dB) a noční době ($L_{Aeq,8h} = 60$ dB).

- **Změna „RP 20/16“**

Prověření možnosti výstavby nových polyfunkčních objektů s pěti nadzemními podlažními na pozemcích parc. č. 1160/7, 1241, 1242 a 1243 a části pozemku parc. č. 1160/4 a vytvoření zázemí pro tento objekt na pozemcích parc. č. 1147/8 a 1147/23, vše v k.ú. Staré Brno, tj. mimo jiné na místě odstraněných domů Kopečná 6 a Kopečná 8.

Jedná se o nahrazení stabilizovaných objektů k bydlení (Kopečná 6 a 8) a překryvných ploch zeleně v ploše smíšené jádrové a plochy komunikace ve slepém rameni ulice Kopečné návrhovými objekty smíšenými s bydlením z důvodu uvažované výstavby 2 polyfunkčních objektů (dle investičního záměru je zde uvažováno především bydlení, doplněné obchodními plochami), které budou mít v podzemí spojené společné technické zázemí. Současně je požadavek na změnu (v souladu s úpravou směrné části ÚPmB č. S 17/14) využití pozemků parc. č. 1147/8 a 1147/23 v k.ú. Staré Brno z plochy městské zeleně parkové na plochu smíšenou centrálního charakteru (SJ) sloužící jako zázemí zmíněného nového polyfunkčního objektu. Dále je požadavek na prověření možného přesunu překryvné funkce zeleně z pozemků parc. č. 1241 a 1242 na pozemek parc. č. 1147/23, vše v k.ú. Staré Brno.

Požadavek č. 2 byl uplatněn z důvodu umístění staveb s chráněnými prostory do hlukově zatíženého území. Dle Hlukové mapy 2012 jsou předmětné pozemky zatíženy hlukem převážně z dopravy, a to v noční době v rozsahu hodnot ≤ 60 až ≤ 65 dB (v blízkosti komunikace), dále od komunikace jsou hodnoty v rozsahu ≤ 55 až ≤ 60 dB. K provozu na místní pozemní komunikaci II.třídy v řešeném území (ul. Husova v úseku Nádražní – Šilingrovo nám.) bylo KHS JmK vydáno časově omezené povolení zdroje hluku, protože zde dochází k nedodržení hygienického limitu hluku pro chráněné venkovní prostory staveb v noční době ($L_{Aeq,8h} = 60$ dB).

- **Změna „RP 21/16“**

Proveření možnosti zrušit vymezení domů Běhounská 18, Jezuitská 7 (bývalý areál Typos) a části domu Jezuitská 5 jako objektů veřejné vybavenosti ve funkční ploše OK (plocha občanské vybavenosti-kultura) a vymezit je jako objekty smíšené s bydlením v ploše SJ (jádrová, tj. smíšená plocha centrálního charakteru). Souběžně s touto změnou bude pořizována změna ÚPmB (B 1/16-RP).

Požadavek č. 3 byl uplatněn z důvodu, že v řešeném území i v samotných objektech se nachází provozovny (restaurace, hudební kluby, prodejny apod.) s provozem v denní i noční době. KHS JmK eviduje a řeší časté stížnosti z hlediska hlukové zátěže z provozu těchto provozoven u stávajících chráněných prostorů. Dále se v blízkosti řešené plochy nachází místní pozemní komunikace a tramvajová dráha v ulici Rooseveltova (místní komunikace III.třídy). Dle Hlukové mapy 2012 je část řešeného území zatíženo hlukem z provozu na komunikaci a tramvajové dráze, a to v noční době v rozsahu hodnot ≤ 50 až ≤ 55 dB.

Požadavky č. 1-3 byly stanoveny z hlediska principu předběžné opatření vzhledem k nutnosti minimalizace resp. eliminace potenciálních zdravotních rizik pro populaci vystavenou rizikovým faktorům životních podmínek ve smyslu ustanovení § 2 odst. (1), odst. (2) a odst. (3) zákona č. 258/2000 Sb., a to s odkazem na Obsah zadání regulačního plánu dle ustanovení odst. (1) písm. h) přílohy č. 9 k vyhlášce č. 500/2006 Sb., o územně analytických podkladech, územně plánovací dokumentaci a způsobu evidence územně plánovací činnosti, ve znění vyhlášky č. 458/2012 Sb., dle něhož zadání regulačního plánu obsahuje mj. požadavky vyplývající ze zvláštních právních předpisů s tím, že ustanovení uvádí i požadavky na ochranu veřejného zdraví.

KHS JmK posoudila návrh zadání RP ve smyslu ustanovení § 2 odst. (2) správního řádu a § 64 odst. (3) stavebního zákona s přihlédnutím k § 17 odst. (2) a příloze č. 9 vyhlášky č. 500/2006 Sb., o územně analytických podkladech, územně plánovací dokumentaci a způsobu evidence územně plánovací činnosti, ve znění vyhlášky č. 458/2012 Sb. a s odkazem na § 14 odst. (1) a (2) vyhlášky č. 268/2009 Sb., o technických požadavcích na stavby, v platném znění, a to v rozsahu požadavků na ochranu veřejného zdraví vyplývajících z ustanovení § 30 odst. (2) a § 77 odst. (2), (3) a (4) novelizovaného zákona č. 258/2000 Sb. (provedená zákonem č. 267/2015 Sb.), která nabyla účinnosti 01. 12. 2015 ve spojení s nařízením vlády č. 272/2011 Sb., o ochraně zdraví před nepříznivými účinky hluku a vibrací, ve znění pozdějších předpisů

Návrh Zadání změn ÚPmB vyplývajících z řešení změn RP MPR (změny B 1/16-RP – B 10/16-RP)

Při zpracování grafického návrhu změn RP MPR označených RP 3/16, RP 5/16, RP 21/16, RP 23/16 a RP 27/16 (úprava vzájemných hranic funkčních ploch a zpracování výsledků již uskutečněných urbanistických soutěží do regulačního plánu) dojde pravděpodobně k situaci, že předmětné řešení bude v dílčím rozporu s ÚPmB.

Zastupitelstvo města Brna proto na zasedání dne 13.12.2016 souhlasilo, aby souběžně s pořizováním změn RP MPR byly pořizovány i změny ÚPmB, jejichž obsah bude odpovídat řešení výše uvedených změn RP MPR zpracovanému na základě výše uvedeného Návrhu zadání změn závazné části RP MPR.

Hlavním cílem, který má být při pořizování dosažen, je zajištění předpokladů pro udržitelný rozvoj území města s ohledem na jeho aktuální vývoj, a to komplexním řešením účelného využití a prostorového uspořádání území s cílem dosažení obecně prospěšného souladu veřejných a soukromých zájmů.

Z Politiky územního rozvoje ČR 2008, ve znění Aktualizace č. 1 (schválené vládou ČR dne 15. 04. 2015) nevyplývají – vzhledem k charakteru a rozsahu území vymezeného k řešení změnami – žádné požadavky. Řešená území změn B 4/16-RP, B 5/16-RP a B 10/16-RP budou sice dotčena

územními rezervami pro podzemní koridory železniční dopravy (VRT) RDZ07 a RDZ02-B vymezenými v ZÚR JmK. Promítnutí těchto koridorů do územně plánovací dokumentace města Brna bude provedeno formou zvlášť pořizované změny ÚPmB. Vzhledem k tomu, že se má jednat o podzemní koridory vedené v poměrně značné hloubce, lze předpokládat, že funkční využití území na terénu nebude VRT zásadně ovlivněno (i když ÚPmB zde předmětnou územní rezervu rovněž vymezí). Do doby vymezení konkrétních tras těchto koridorů se však nebude jednat o veřejně prospěšné stavby.

Změny B 4/16-RP a B 5/16-RP jsou dle ÚAP situovány v ochranném pásmu železnice, konkrétně v ploše stávající stanice Brno-hlavní nádraží, jejíž nové umístění je předmětem variantních řešení přestavby železničního uzlu Brno. Tyto změny je proto nutné řešit až na základě výsledků v současné době projednávané Studie proveditelnosti železničního uzlu Brno.

Dále z územně analytických podkladů vyplývá, že kromě MPR je dotčené území zájmovým územím Ministerstva obrany (leží v ochranném pásmu radiolokačního zařízení a je v koridoru RR směrů).

Předmětem žádné z pořizovaných změn není vymezení územní rezervy.

Bylo posouzeno 10 změn:

K těmto změnám nemá KHS JmK připomínky (8 změn):

B 2/16-RP, B 3/16-RP, B 4/16-RP, B 5/16-RP, B 6/16-RP, B 7/16-RP, B 8/16-RP, B 10/16-RP.

Požadavky byly uplatněny ke 2 změnám ÚPmB:

- **Změna „B 1/16-RP“, ul. Jezuitská, Běhounská, parc. č. 24, 26 a 29, k.ú. Město Brno:**

Prověření možnosti změny funkčního využití stabilizované plochy pro veřejnou vybavenost – kultura (OK) za účelem uvedení vzájemného souladu ÚPmB a RP MPR dle změny RP 21/16 (popis viz. výše) spočívající v prověření možnosti zrušit vymezení domů Běhounská 18, Jezuitská 7 a části domu Jezuitská 5 jako objektů veřejné vybavenosti a vymezit je jako objekty smíšené s bydlením v ploše SJ (jádrová, tj. smíšená plocha centrálního charakteru).

Požadavek č. 1 byl uplatněn z důvodu, že v řešeném území i v samotných objektech se nachází provozovny (restaurace, hudební kluby, prodejny apod.) s provozem v denní i noční době. KHS JmK eviduje a řeší časté stížnosti z hlediska hlukové zátěže z provozu těchto provozoven u stávajících chráněných prostorů. Dále se v blízkosti řešené plochy nachází místní pozemní komunikace a tramvajová dráha v ulici Rooseveltova (místní komunikace III.třídy). Dle Hlukové mapy 2012 je část řešeného území zatížena hlukem z provozu na komunikaci a tramvajové dráze, a to v noční době v rozsahu hodnot ≤ 50 až ≤ 55 dB.

- **Změna „B 9/16-RP“, ul. Pekařská, k.ú. Staré Brno:**

Jedná se o změnu funkční stabilizované plochy BO (plocha všeobecného bydlení) za účelem uvedení do vzájemného souladu ÚPmB a RP MPR dle změny RP 5/16 (popis viz. výše) spočívající v prověření možnosti výstavby bytového komplexu Rezidence Pekařská ve vnitrobloku za domem Pekařská 80.

Požadavek č. 2 byl uplatněn z důvodu umístění stavby s chráněnými prostory do hlukově zatíženého území. K provozu na místní pozemní komunikaci II.třídy a tramvajové dráze v řešeném území (ul. Pekařská v úseku Anenská – Úvoz) byla KHS JmK vydána časově omezená povolení zdrojů hluku, protože zde dochází k nedodržení hygienického limitu hluku pro chráněné venkovní prostory staveb v denní ($L_{Aeq,16h} = 70$ dB) a noční době ($L_{Aeq,8h} = 60$ dB).

Požadavky č. 1 a 2 byly uplatněny z hlediska principu předběžné opatrnosti vzhledem k nutnosti minimalizace resp. eliminace potenciálních zdravotních rizik pro populaci vystavenou rizikovým faktorům životních podmínek ve smyslu ustanovení § 2 odst. (2) a odst. (4) zákona č. 258/2000 Sb. a § 47 odst. (2) zákona č. 183/2006 Sb. a § 11 odst. (2) přílohy č. 6 vyhlášky č. 500/2006 Sb., o územně analytických podkladech, územně plánovací dokumentaci a způsobu evidence územně plánovací činnosti, ve znění vyhlášky č. 458/2012 Sb., dle něhož Obsah zadání územního plánu mj. upřesňuje požadavky vyplývající z územně analytických podkladů, zejména z problémů určených k řešení v územně plánovací dokumentaci a případně z doplňujících průzkumů a rozborů. Dále byly požadavky uplatněny v souladu s požadavky na ochranu veřejného zdraví ve smyslu § 30 a § 77 novelizace zákona č. 258/2000 Sb. a jeho prováděcího předpisu, tj. nařízení vlády č. 272/2011 Sb., o ochraně zdraví před nepříznivými účinky hluku a vibrací, ve znění pozdějších předpisů.

Při zajišťování ochrany chráněných prostorů musí být přednostně uplatňována opatření urbanistická s ohledem na zdravotní rizika a ochranu území (§ 19 písm. c) a písm. m) zákona č. 183/2006 Sb.). Je všeobecně známou skutečností, že zvýšená hluková zátěž je rizikovým faktorem, který zvyšuje nemocnost obyvatelstva zejména v oblasti kardiovaskulárních chorob se všemi dalšími důsledky. Orgán ochrany veřejného zdraví (dále také „OOVZ“) se proto při stanovení těchto požadavků plně opírá o dikci ustanovení § 82 odst. (2) písm. j) a t) zákona č. 258/2000 Sb., které stanovuje, že OOVZ uplatňuje stanoviska k územně plánovací dokumentaci z hlediska ochrany veřejného zdraví včetně hodnocení a řízení zdravotních rizik.

Při posouzení předmětného návrhu KHS JmK také přihlédla k jednomu z cílů územního plánování deklarovanému v § 18 odst. (1) zákona č. 183/2006 Sb., a to vytvářet předpoklady pro výstavbu a pro udržitelný rozvoj území, spočívající ve vyváženém vztahu podmínek pro příznivé životní prostředí, pro hospodářský rozvoj a pro soudržnost společenství obyvatel území, a uspokojovat potřeby současné generace, aniž by ohrožoval podmínky života generací budoucích.

5 Ministerstvo obrany – sekce ekonomická a majetková

Návrh Zadání změn Regulačního plánu městské památkové rezervace Brno 2016 a návrh Zadání změn Územního plánu města Brna vyplývajících ze změn Regulačního plánu Městské památkové rezervace Brno 2016 - současné projednání

K čj. MMB/0345177/2017, Ing. Z. Křenková

Ve smyslu § 175 zákona č.183/2006 Sb. o územním plánování a stavebním řádu (stavební zákon) a zákona č.222/1999 Sb. o zajišťování obrany České republiky v platných zněních a v souladu s rezortními předpisy (na teritoriu okresů Brno-město, Brno-venkov, Blansko, Břeclav, Hodonín, Kroměříž, Prostějov, Třebíč, Uherské Hradiště, Vyškov, Zlín, Znojmo a Bruntál, Frýdek-Místek, Jeseník, Karviná, Nový Jičín, Olomouc, Opava, Ostrava, Přerov, Šumperk, Vsetín) bylo provedeno vyhodnocení výše uvedené akce.

Ministerstvo obrany

jednající Oddělením ochrany územních zájmů Brno Odboru ochrany územních zájmů Sekce ekonomické a majetkové, jako věcně a místně příslušným ve smyslu § 6, odst. 1, písmeno h, zákona č. 222/1999 Sb., jehož jménem jedná vedoucí Oddělení ochrany územních zájmů Brno Odboru ochrany územních zájmů Sekce ekonomické a majetkové MO Ing. Lenka Martykánová na základě pověření ministra obrany Čj. 554/2015-7542KM ze dne 11. září 2015 ve smyslu § 7, odst. 2 zákona č.219/2000 Sb.,

uplatňuje požadavky na zapracování limitů a zájmů Ministerstva obrany do textové a grafické části Návrhu změn Regulačního plánu městské památkové rezervace Brno 2016 a do textové a grafické části návrhu změn Územního plánu města Brna vyplývajících ze změn Regulačního plánu Městské památkové rezervace Brno 2016 .

Celé území řešené regulačním plánem a zároveň změny územního plánu města Brna vyplývající z řešení změn Regulačního plánu MPR Brno 2016 se nachází v zájmovém území Ministerstva obrany:

- Koridoru RR směrů - zájmovém území pro nadzemní stavby (dle ustanovení § 175 odst. 1 zákona č. 183/2006 Sb. o územním plánování a stavebním řádu), které je nutno respektovat podle zákona č. 222/1999 Sb. o zajišťování obrany ČR a zákona č. 127/2005 o elektronických

komunikacích. V tomto vymezeném území lze vydat územní rozhodnutí a povolit nadzemní výstavbu jen na základě stanoviska Ministerstva obrany (dle ustanovení § 175 odst. 1 zákona č. 183/2006 Sb. o územním plánování a stavebním řádu) – ÚAP jev 82. V případě kolize může být výstavba omezena.

Výše uvedené zájmové území Ministerstva obrany požadujeme respektovat a zapracovat do textové části návrhů obou současně projednávaných územně plánovacích dokumentací Brna do Odůvodnění, kapitoly Zvláštní zájmy Ministerstva obrany. Do grafické části pod legendu příslušných výkresů obou současně projednávaných územně plánovacích dokumentací města Brna zapracujte následující textovou poznámku: “Celé řešené území je situováno v koridoru RR směrů Ministerstva obrany”.

Celé území řešené regulačním plánem a zároveň změny územního plánu města Brna vyplývající z řešení změn Regulačního plánu MPR Brno 2016 se nachází v zájmovém území Ministerstva obrany:

- OP RLP - Ochranném pásmu radiolokačního zařízení, které je nutno respektovat podle ustanovení § 37 zákona č. 49/1997 Sb. o civilním letectví a o změně a doplnění zákona č. 455/1991 Sb. o živnostenském podnikání. V tomto území lze vydat územní rozhodnutí a povolit níže uvedené stavby jen na základě závazného stanoviska Ministerstva obrany (dle ustanovení § 175 odst. 1 zákona č. 183/2006 Sb. o územním plánování a stavebním řádu) – ÚAP jev 103. Jedná se o výstavbu (včetně rekonstrukce a přestavby) větrných elektráren, výškových staveb, venkovního vedení vvn a vn, základnových stanic mobilních operátorů. V tomto vymezeném území může být výstavba větrných elektráren, výškových staveb nad 30 m nad terénem a staveb tvořících dominanty v terénu výškově omezena nebo zakázána.

Výše uvedené zájmové území Ministerstva obrany požadujeme respektovat a zapracovat do textové části návrhů obou současně projednávaných územně plánovacích dokumentací města Brna do Odůvodnění, kapitoly Zvláštní zájmy Ministerstva obrany. Do grafické části pod legendu příslušných výkresů obou současně projednávaných územně plánovacích dokumentací Brna zapracujte následující textovou poznámku: "Celé řešené území je situováno v ochranném pásmu radiolokačního zařízení Ministerstva obrany".

Tyto výše uvedené požadavky Ministerstva obrany na zapracování limitů MO (zájmových území Ministerstva obrany vymezených dle § 175 stavebního zákona) do návrhů současně projednávaných výše uvedených územně plánovacích dokumentací Brna jsou uplatněny ve veřejném zájmu zajištění obrany a bezpečnosti státu, jsou v souladu s aktuálními daty ÚAP a v souladu s legitimním očekáváním veřejnosti. Plně se shodují s pokynem uvedeným na straně 24 předloženého Zadání změn RP MPR Brno 2016 (změny RP 1/16 – RP 34/16), tento pokyn požadujeme respektovat při zpracování návrhů obou současně projednávaných územně plánovacích dokumentací města Brna.

Popis výše uvedených údajů o území je specifikován v pasportech, které byly předány v rámci úplné aktualizace územně analytických podkladů úřadu územního plánování ORP.

Vyhodnocení pořizovatele:

sp.zn. odesilatele 77204/2017-8201-OÚZ-BR ze dne 06.09.2017, vyřizuje Ing. Martykánová ve spise pořizovatele čj. MMB/0363136/2017, doručeno dne 06.09.2017

Lhůta na vyjádření k návrhu zadání (změn) územního plánu dle § 47 odst. 2 stavebního zákona byla dodržena.

Ministerstvo obrany, které je dle § 6 odst. 1 zákona č. 222/1999 Sb., v platném znění, příslušným dotčeným orgánem z hlediska obrany státu, vzneslo ve svém vyjádření požadavky na obsah změn ÚPmB vyplývající z řešení změn RP MPR Brno 2016. Celé řešené území leží v tzv. zájmovém území Ministerstva obrany (ve smyslu § 175 stavebního zákona), a to v ochranném pásmu radiolokačního zařízení a v koridoru RR směrů. Dotčený orgán požaduje, aby omezení využití území byla v řešení respektována a v odůvodnění byly zájmová území Ministerstva obrany zachycena (ve výkrese odůvodnění textovou poznámkou u legendy, v textu odůvodnění výčtem). Požadavky dotčeného orgánu budou akceptovány:

- Zájmová území Ministerstva obrany budou v řešení respektována.
- V textu odůvodnění budou omezení využití zájmových území Ministerstva obrany uvedena ve výčtu. Soulad řešení s těmito limity využití bude vyhodnocen.

- U legendy patřičných výkresů odůvodnění (v koordinačním výkresu, případně ve výkrese širších vztahů) bude vepsána požadovaná poznámka.

V návrhu Zadání změn ÚPmB vyplývající z řešení změn RP MPR Brno 2016 jsou sice zájmová území Ministerstva obrany zmíněna v kap. 2.2, avšak konkrétní požadavky na jejich implementaci do řešení nejsou zadány. Návrh Zadání se proto doplňuje – dosavadní text v kap. 2.3 „Požadavky vycházející z projednání s dotčenými orgány a z projednání s veřejností“, který zní, cit.: „Požadavky budou doplněny na základě výsledků společného jednání dle § 50 odst. 2 a veřejného projednání dle § 52 zákona č. 183/2006 Sb., ve znění pozdějších předpisů“, se ruší a nahrazuje se konkrétními požadavky na řešení Návrhu a na obsah dokumentace (viz následující kap. „Pokyny pro úpravu návrhu“).

Požadavek do zadání:

Celý text kap. 2.3 „Požadavky vycházející z projednání s dotčenými orgány a z projednání s veřejností“ se ruší a nahrazuje se novým zněním – mimo dalších požadavků (dodaných jinými dotčenými orgány) v něm bude uvedeno též: „Zájmová území Ministerstva obrany budou v řešení respektována a v požadovaném rozsahu zachycena v odůvodnění (tj. u legendy výkresu odůvodnění textová poznámka, v textu odůvodnění výčet limitů a rozsah omezení). V textu odůvodnění bude soulad vyhodnocen.“

Vyhodnocení pořizovatele:

sp.zn. odesilatele 77204/2017-8201-OÚZ-BR ze dne 06.09.2017, vyřizuje Ing. Martykánová ve spise pořizovatele čj. MMB/0363136/2017, doručeno dne 06.09.2017

Lhůta na vydání vyjádření k návrhu zadání (změn) regulačního plánu dle § 64 odst. 3 stavebního zákona byla dodržena.

Ministerstvo obrany, které je dle § 6 odst. 1 zákona č. 222/1999 Sb., v platném znění, příslušným dotčeným orgánem z hlediska obrany státu, vneslo ve svém vyjádření požadavky na obsah návrhu Zadání změn Regulačního plánu MPR Brno 2016. Celé řešené území leží v tzv. zájmovém území Ministerstva obrany (ve smyslu § 175 stavebního zákona), a to v ochranném pásmu radiolokačního zařízení a v koridoru RR směrů. Dotčený orgán požaduje, aby omezení využití území byla v řešení respektována a v odůvodnění byly zájmová území Ministerstva obrany zachycena (ve výkrese odůvodnění textovou poznámkou u legendy, v textu odůvodnění výčtem). Požadavky dotčeného orgánu budou akceptovány:

- Zájmová území Ministerstva obrany budou v řešení respektována.
- V textu odůvodnění budou omezení využití zájmových území Ministerstva obrany uvedena ve výčtu. Soulad řešení s těmito limity využití bude vyhodnocen.
- U legendy patřičných výkresů odůvodnění (v koordinačním výkresu, případně ve výkrese širších vztahů) bude vepsána požadovaná poznámka.

V návrhu Zadání změn Regulačního plánu MPR Brno 2016 jsou zájmová území Ministerstva obrany zmíněna. Kapitoly n., i. návrhu Zadání se upřesňují, doplňují (viz následující kap. „Pokyny pro úpravu návrhu“).

Požadavky do zadání:

Text návrhu Zadání změn RP MPR Brno 2016, kapitoly i „Požadavky vycházející z územně analytických podkladů a ze zvláštních právních předpisů“ se mění takto:

„Celé území řešené regulačním plánem je zájmovým územím Ministerstva obrany vymezeným dle § 175 stavebního zákona č. 183/2006 Sb. – leží v ochranném pásmu radiolokačního zařízení (které je nutno respektovat podle § 37 zákona č. 49/1997 Sb. o civilním letectví) a v koridoru RR směrů (které je nutno respektovat podle zákona č. 222/1999 Sb. o zajišťování obrany ČR a zákona č. 127/2005 Sb. o elektronických komunikacích). Zájmová území Ministerstva obrany budou v řešení respektována a v požadovaném rozsahu zachycena v odůvodnění. V textu odůvodnění bude soulad vyhodnocen.

Pro návrh změn zpracujte doložku civilní ochrany v souladu se stávající legislativou – ve smyslu zákona č. 239/2000 Sb. a § 21 vyhlášky MV ČR č. 380/2002 Sb. k přípravě a provádění úkolů ochrany obyvatelstva, zejména požadavky na pozemky a jejich využití pro:

h) nouzové zásobování obyvatelstva vodou,

i) záchranné, likvidační a obnovovací práce pro odstranění nebo snížení škodlivých účinků kontaminace, vzniklých při mimořádné události,

k) požární nádrže a místa odběru vody k hašení požárů.

~~Případné další požadavky vyplývající ze zvláštních právních předpisů budou doplněny po projednání návrhu zadání s příslušnými dotčenými orgány.“~~

Z textu návrhu Zadání, kapitoly n „Požadavky na uspořádání obsahu návrhu regulačního plánu a na obsah jeho odůvodnění ...“ se vypouští odkaz (na hlavní výkres). Předposlední odstavec nově zní takto: „Pod legendou ~~hlavního~~ a koordinačního výkresu uveďte poznámku, že celé území řešené regulačním plánem je zájmovým územím Ministerstva obrany vymezeným dle § 175 stavebního zákona č. 183/2006 Sb. – leží v ochranném pásmu radiolokačního zařízení (které je nutno respektovat podle § 37 zákona č. 49/1997 Sb. o civilním letectví) a v koridoru RR směrů (které je nutno respektovat podle zákona č. 222/1999 Sb. o zajišťování obrany ČR a zákona č. 127/2005 Sb. o elektronických komunikacích).“

6 Ministerstvo kultury

Brno, Jihomoravský kraj – ÚZEMNÍ PLÁN – vyjádření Ministerstva kultury k návrhu zadání změn Regulačního plánu MPR Brno a změn Územního plánu města Brna

Dne 28. 8. 2017 jsme obdrželi na základě oznámení Magistrátu města Brna, odboru územního plánování a rozvoje č.j. MMB/0345177/2017 ze dne 24. 8. 2017 o projednávání návrhu zadání změn Regulačního plánu MPR (dále jen RP MPR) Brno a návrhu zadání změn Územního plánu města Brna (dále jen ÚPmB) Vaši žádost o vyjádření dotčeného orgánu.

Pořizovatel ÚPD: Magistrát města Brna, Odbor územního plánování a rozvoje, Kounicova 67, 60167 Brno

Datum zpracování: srpen, říjen 2017

V dané věci byl prostudován návrh zadání změn RP MPR Brno a návrh zadání změn ÚPmB poskytnutý pořizovatelem změn v elektronické podobě.

Ochrana řešeného území z hlediska zákona č. 20/1987 Sb., o státní památkové péči, ve znění pozdějších předpisů – legislativní rámec:

V rámci řešeného území se nachází:

- **Městská památková rezervace Brno**, prohlášená Nařízením vlády ČSR č. 54/1989 Sb., ze dne 19. 4. 1989 o prohlášení území historických jader měst Kolína, Plzně, Brna, Lipníku nad Bečvou a Příboru za památkové rezervace; vedená v ÚSKP ČR pod číslem rejstř. 1049.
- **Památkové ochranné pásmo městské památkové rezervace Brno**, určené Rozhodnutím ONV města Brna o určení ochranného pásma historického jádra města Brna č.j. kult/402/90 ze dne 6. 4. 1990; vedené v ÚSKP ČR pod číslem rejstř. 3267; vedené v ÚSKP ČR pod číslem rejstř. 3267.
- V řešeném území se dále nacházejí **nemovité kulturní památky** zapsané v Ústředním seznamu kulturních památek ČR pod číslem rejstříku. Jejich seznam je k dispozici na webových stránkách Národního památkového ústavu: <http://www.pamatkovykatolog.cz/>.
- Řešené území je nutno chápat též jako **území s archeologickými nálezy** ve smyslu zákona č. 20/1987 Sb., o státní památkové péči, ve znění pozdějších předpisů i ve smyslu mezinárodní Úmluvy o ochraně archeologického dědictví Evropy, publikované ve Sbírce mezinárodních smluv pod č. 99/2000.

Vyhodnocení pořizovatele:

sp.zn. odesilatele MK 59646/2017 OPP ze dne 21.09.2017, vyřizuje Ing. arch. Šnadrová ve spise pořizovatele č.j. MMB/0388926/2017, doručeno dne 26.09.2017

Lhůta na vyjádření k návrhu zadání (změn) územního plánu dle § 47 odst. 2 stavebního zákona byla dodržena.

Kompetence orgánů státní památkové péče jsou rozděleny podle předmětu ochrany. Ministerstvo kultury je dle § 26 odst. 2 písm. c) zákona o státní památkové péči příslušným dotčeným orgánem pro území, ve kterém je památková rezervace nebo nemovitost zapsaná na Seznam světového dědictví UNESCO. Příslušný dotčený orgán ve svém vyjádření vnesl požadavky na obsah Návrhu změn ÚPmB vyplývající z řešení změn RP MPR Brno 2016.

V úvodu objasňuje rozsah limitů využití území, resp. jím hájených hodnot. V patřičném výkrese odůvodnění budou nemovité kulturní památky v řešeném území, hranice Městské památkové rezervace Brno, hranice památkového ochranného pásma Městské památkové rezervace Brno a území s archeologickými nálezy zobrazeny (pokud to bude vzhledem k použité grafice, ke zvolenému

výřezu a podrobnosti dokumentace možné). Text návrhu Zadání změn ÚPmB vyplývající z řešení změn RP MPR Brno 2016 není třeba upravovat, limity využití území jsou v něm zmíněny.

Požadavek do zadání:

Návrh Zadání změn ÚPmB vyplývající z řešení změn RP MPR Brno 2016 se nemění.

Vyhodnocení pořizovatele:

sp.zn. odesilatele MK 59646/2017 OPP ze dne 21.09.2017, vyřizuje Ing. arch. Šnadrová ve spise pořizovatele čj. MMB/0388926/2017, doručeno dne 26.09.2017

Lhůta na vyjádření k návrhu zadání (změn) regulačního plánu dle § 64 odst. 3 stavebního zákona byla dodržena.

Kompetence orgánů státní památkové péče jsou rozděleny podle předmětu ochrany. Ministerstvo kultury je dle § 26 odst. 2 písm. c) zákona o státní památkové péči příslušným dotčeným orgánem pro území, ve kterém je památková rezervace nebo nemovitost zapsaná na Seznam světového dědictví UNESCO. Věcně příslušný dotčený orgán ve svém vyjádření vznesl požadavky na obsah návrhu Zadání změn Regulačního plánu Městské památkové rezervace Brno 2016.

Dotčený orgán odkazuje na limity využití území a jím hájené hodnoty v řešeném území. Nemovité kulturní památky v řešeném území, hranice Městské památkové rezervace Brno, hranice památkového ochranného pásma Městské památkové rezervace Brno a území s archeologickými nálezy budou v patřičných výkresech zobrazeny (bude-li to možné vzhledem ke zvolenému zobrazení, použité grafice, ...). Návrh Zadání změn RP MPR Brno 2016 není třeba upravovat, protože v dosavadním Regulačním plánu MPR Brno jsou uvedené hodnoty zachyceny a při řešení změn bude pouze ověřena aktuálnost zákresu a výčtu.

Požadavek do zadání:

Návrh Zadání změn Regulačního plánu Městské památkové rezervace Brno 2016 se nemění.

K návrhu zadání Změn RP MPR Brno a návrhu zadání Změn ÚPmB uplatňujeme tyto požadavky.

A. POŽADAVKY NA ZPRACOVÁNÍ NÁVRHU ZMĚN RP MPR BRNO

Naše požadavky formulujeme zejména k následujícím lokalitám:

ad) e. Požadavky na ochranu a rozvoj hodnot území

- **ZMĚNA RP 3/16 - ul. Minoritská a Orlí;** pozemky parc. č. 165/1, 167, 168/2, 170, 172, 173 a části pozemků parc. č. 168/1, 174 v k.ú. Město Brno.
- *změny návrhové plochy ostatní městské zeleně ZO na pozemcích parc. č. 167, 168/1, 168/2, 170, vše k.ú. Město Brno, na stabilizovanou plochu pro veřejnou vybavenost OC – církev*

VÝROK:

Požadujeme zachovat platný stav RP MPR Brno, plochy zachovat jako plochy nezastavitelné. Požadujeme plně respektovat podmínky ochrany formované zejména v § 3 odst. a), b), c), d) e) a f) Nařízení vlády ČSR č. 54/1989 Sb., ze dne 19. 4. 1989 o prohlášení území historických jader měst Kolína, Plzně, Brna, Lipníku nad Bečvou a Příboru za památkové rezervace.

ODŮVODNĚNÍ:

Upozorňujeme, že pozemky parc. č. 168/1 a 170 v k.ú. Město Brno jsou součástí areálu kláštera minoritů s kostelem sv. Jana s Loretou, nemovitě kulturní památky vedené v ÚSKP ČR pod číslem rejstříku 17416/7-55. Tyto parcely nebyly v minulosti, dle mapy stabilního katastru z roku 1834 zastavěny. Na základě výše uvedeného nařízení vlády a jeho podmínek ochrany jsou na území památkové rezervace chráněny nejen jednotlivé objekty, ale chráněna je též plocha území památkové rezervace jako celek. Zástavba je stabilizovaná. Na základě této skutečnosti je možné novou výstavbu realizovat pouze v historicky doložitelných polohách, tj. na původních půdorysech. Pokud bychom připustili novou výstavbu na dosud nezastavěných, stabilizovaných plochách, ztratila by plošná památková ochrana svůj smysl, neboť realizace takových záměrů by vedla k porušení dochované prostorové a objemové struktury historického jádra sídla, které je předmětem ochrany plošně památkové chráněného území.

Z těchto důvodů požadujeme vyloučit funkci *veřejná vybavenost OC – církev a* respektovat nejen požadavky kladené na ochranu areálu konventu z hlediska, ale zejména respektovat dochované hodnoty této část památkové rezervace.

Vyhodnocení pořizovatele:

Požadavku „plochy zachovat jako nezastavitelné“ se nevyhovuje. Protože předmětem řešení změny RP3/16 je především promítnutí skutečného stavu území do Regulačního plánu MPR Brno, není účelné lokalitu RP3/16 z řešení vypustit. Mimo to: Požadavek dotčeného orgánu je zmatečný. Platný RP MRP Brno totiž „plochy nezastavitelné“ termín neužívá a neobsahuje ani věcně shodný pojem (tzv. plochách ne-stavebních lze umístit stavby, které splňují regulační podmínky),

Požadavky na řešení RP3/16 formulované v návrhu Zadání změn RP MPR Brno 2016 se nemění, budou prověřeny v Návrhu. Dotčený orgán bude mít příležitost prosadit jím hájené veřejné zájmy v dalších fázích pořizení. Při projednání Návrhu se bude moci seznámit s navrženým řešením a korigovat jej svým (řádně odůvodněným) stanoviskem.

Požadavek do zadání:

Návrh Zadání změn Regulačního plánu Městské památkové rezervace Brno 2016 se nemění.

- **ZMĚNA RP 5/16 - ve vnitrobloku za domem Pekařská 80;** pozemky parc. č. 976/3, 976/4, 977/1, 981 a 983 v k.ú. Staré Brno.

Soubor změn umožňující výstavbu bytového komplexu Rezidence Pekařská ve vnitrobloku za domem Pekařská Žádost o změnu obsahovala i zrušení režimu řízené výstavby v dané lokalitě, to však je předmětem právě změny RP 27/16.

VÝROK:

Při zpracování návrhu dílčí změny požadujeme plně respektovat podmínky ochrany formované zejména v § 3 odst. a), b), c), d), e) a f) Nařízení vlády ČSR č. 54/1989 Sb., ze dne 19. 4. 1989 o

prohlášení území historických jader měst Kolína, Plzně, Brna, Lipníku nad Bečvou a Příboru za památkové rezervace.

Při prověření možnost změny funkčního využití ve smyslu záměru výstavby bytového domu ve vnitrobloku doporučujeme vycházet z katastrální mapy evidenční z roku 1895. V celém rozsahu požadujeme respektovat objekt parc. číslo 983 – činžovní dům, nemovitou kulturní památku, vedenou v ÚSKP pod číslem rejstříku 48156/7-7470.

ODŮVODNĚNÍ:

Katastrální mapa evidenční z roku 1895 zachycuje historickou situaci zástavby na předmětných parcelách. Na základě výše uvedeného nařízení vlády a jeho podmínek ochrany jsou na území památkové rezervace chráněny nejen jednotlivé objekty, ale chráněna je též plocha území jako celek. Zástavba je stabilizovaná. Na základě této skutečnosti je možné novou výstavbu realizovat pouze v historicky doložitelných polohách, tj. na původních půdorysech. Pokud bychom připustili novou výstavbu na dosud nezastavěných, stabilizovaných plochách, ztratila by plošná památková ochrana svůj smysl, neboť realizace takových záměrů by vedla k porušení dochované prostorové a objemové struktury historického jádra sídla, která je předmětem ochrany plošně památkové chráněného území.

Vyhodnocení pořizovatele:

Požadavku dotčeného orgánu se nevyhovuje. Nemovitá kulturní památka na pozemku p.č. 983 je v návrhu Zadání u změny RP5/16 zmíněna a zájmy památkové péče jsou hájeny (viz kap. e. „Požadavky na ochranu a rozvoj hodnot území“).

Pokyny k řešení změny RP5/16 uvedené v návrhu Zadání se nemění – lokalita bude prověřena v Návrhu. Dotčený orgán bude mít příležitost prosadit jim hájené veřejné zájmy v dalších fázích pořízení.

Lze předpokládat, že dotčený orgán své nynější požadavky uplatní formou stanoviska k Návrhu, a proto je důležité, aby se jimi zpracovatel zabýval – nepominul je. Buď je v Návrhu zohlední (pokud je lze akceptovat), anebo jejich nedodržení důkladně obhájí v odůvodnění (pokud je zpracovat nelze). Protože zásada „se všemi požadavky dotčených orgánů je nutné se vypořádat“ je při zpracování územně plánovací dokumentace obecně platná, v návrhu Zadání změn Regulačního plánu Městské památkové rezervace Brno 2016 ji není nutné zmiňovat.

Požadavek do zadání:

Návrh Zadání změn Regulačního plánu Městské památkové rezervace Brno 2016 se nemění.

- **ZMĚNA RP 19/16 – ul. Koblížná 10;** pozemek p.č. 147, v k.ú. Město Brno.
Prověření možnosti využít dům Koblížná 10 (v němž dříve sídlila nyní zrušená SOŠ a SOU obchodní) pro obchody, administrativu a bydlení. (Žadatel o změnu rovněž požadoval stabilizovat restauraci existující ve dvoře domu jako stavbu trvalou, při projednávání zadání změny RP 1/13 však Ministerstvo kultury nesouhlasilo.

VÝROK:

Pro informaci uvádíme, že požadavek zamítnutí stabilizace restaurace, která je povolena jen jako stavba dočasná, trvá.

ODŮVODNĚNÍ:

Na pozemku p.č. 147 se nachází činžovní dům, nemovitá kulturní památka vedená v ÚSKP ČR pod číslem rejstříku 46675/7-115. Dle mapy stabilního katastru 1834 nebyl dvorní trakt tohoto domu v minulosti zastavěn. Na základě výše uvedeného nařízení vlády a jeho podmínek ochrany jsou na území památkové rezervace chráněny nejen jednotlivé objekty, ale chráněna je též plocha území jako celek. Zástavba je stabilizovaná. Na základě této skutečnosti je možné novou výstavbu realizovat pouze v historicky doložitelných polohách, tj. na původních půdorysech. Pokud bychom připustili novou výstavbu na dosud nezastavěných, stabilizovaných plochách, ztratila by plošná památková ochrana svůj smysl, neboť realizace takových záměrů by vedla k porušení dochované prostorové a objemové struktury historického jádra sídla, která je předmětem ochrany plošně památkové chráněného území.

Vyhodnocení pořizovatele:

Nejedná se o požadavek. Dotčený orgán pouze potvrdil informaci, která je v návrhu Zadání změn Regulačního plánu Městské památkové rezervace Brno 2016 již zahrnuta.

Požadavek do zadání:

Návrh Zadání změn Regulačního plánu Městské památkové rezervace Brno 2016 se nemění.

- **ZMĚNA RP 20/16 – ul. Kopečná;** pozemky p.č. 1147/8, 1147/23, 1160/4, 1160/17, 1241, 1242 a 1243 v k.ú. Staré Brno.

Prověření možnosti výstavby nových polyfunkčních objektů s 5 NP a vytvoření zázemí pro tento objekt na pozemcích parc. č. 1147/8 a 1147/23, vše v k.ú. Staré Brno, tj. mimo jiné na místě odstraněných domů Kopečná 6 a Kopečná 8.

VÝROK:

Při zpracování návrhu dílčí změny požadujeme plně respektovat podmínky ochrany formované zejména v § 3 odst. a), b), c), d), e) a zejména v odst. f) Nařízení vlády ČSR č. 54/1989 Sb., ze

dne 19. 4. 1989 o prohlášení území historických jader měst Kolína, Plzně, Brna, Lipníku nad Bečvou a Příboru za památkové rezervace.

ODŮVODNĚNÍ:

Návrh má prověřit možnosti výstavby nových polyfunkčních objektů o 5ti NP na uvedených pozemcích. K tomu uvádíme, že původní zástavba na pozemku p.č. 1243 byla pouze 4 NP a na pozemku 1241 pouze 2 NP. Půdorysnou stopu obou objektů lze dohledat v mapě stabilního katastru z roku 1834. Ostatní parcely byly nezastavěné. Na základě výše uvedeného nařízení vlády a jeho podmínek ochrany jsou na území památkové rezervace chráněny nejen jednotlivé objekty, ale chráněna je též plocha území jako celek. Zástavba je stabilizovaná. Na základě této skutečnosti je možné novou výstavbu realizovat pouze v historicky doložitelných polohách, tj. na původních půdorysech. Pokud bychom připustili novou výstavbu na dosud nezastavěných, stabilizovaných plochách, ztratila by plošná památková ochrana svůj smysl, neboť realizace takových záměrů by vedla k porušení dochované prostorové a objemové struktury historického jádra sídla, která je předmětem ochrany plošně památkové chráněného území.

Posuzovaná lokalita se rovněž nachází v blízkosti kostela sv. Jakuba Většího v Brně, národní kulturní památky, vedené v ÚSKP ČR pod číslem rejstříku 214. Z hlediska blízkých i dálkových pohledů je žádoucí nezvyšovat podlažnost nových objektů v daném místě, neboť ty by mohly vytvářet pohledovou bariéru a narušit tak zažitý pohled na předmětnou NKP.

Vyhodnocení pořizovatele:

Nařízení vlády je obecně platným právním předpisem. Z nekonkrétního požadavku dotčeného orgánu (tj. respektovat nařízení vlády) nelze dovodit, proti jaké formulaci v návrhu Zadání změn Regulačního plánu Městské památkové rezervace Brno 2016 se dotčený orgán ohrazuje ani jaké úpravy textu se domáhá. Zájmy památkové péče jsou v návrhu Zadání zmíněny a v dostatečné míře hájeny. Pokyny k řešení změny RP20/16 uvedené v návrhu Zadání se nemění – lokalita bude prověřena v Návrhu.

Dotčený orgán bude mít příležitost prosadit jím hájené veřejné zájmy v dalších fázích pořízení. Lze předpokládat, že své nynější požadavky uplatní následně (tzn. formou stanoviska k Návrhu), a proto je důležité, aby se jimi zpracovatel zabýval – nepominul je. Buď je v Návrhu zohlední (pokud je lze akceptovat), anebo jejich nedodržení důkladně obhájí v odůvodnění (pokud je zpracovat nelze). Protože zásada „se všemi požadavky dotčených orgánů je nutné se vypořádat“ je při zpracování územně plánovací dokumentace obecně platná, v návrhu Zadání změn Regulačního plánu Městské památkové rezervace Brno 2016 ji není nutné zmiňovat.

Související informace: Ke změně RP20/16 se vztahují dvě obsáhlé připomínky vlastníka pozemků p. Héla, ze kterých (z kopií dokladů, které jsou přílohami připomínek) mimo jiné vyplývá, že ke stavebním záměru, proti kterému se Ministerstvo kultury ohrazuje, vydal příslušný orgán památkové péče, tj. Odbor památkové péče MMB, souhlasné závazné stanovisko k umístění stavby.

Požadavek do zadání:

Návrh Zadání změn Regulačního plánu Městské památkové rezervace Brno 2016 se nemění.

- **ZMĚNA RP 23/16 – Římské náměstí; návrh řešení umístění a prostorového uspořádání staveb v prostoru Římského náměstí.**

VÝROK:

Při zpracování návrhu dílčí změny požadujeme plně respektovat podmínky ochrany formované zejména v § 3 odst. a), b), c), d), e) a zejména v odst. f) Nařízení vlády ČSR č. 54/1989 Sb., ze dne 19. 4. 1989 o prohlášení území historických jader měst Kolína, Plzně, Brna, Lipníku nad Bečvou a Příboru za památkové rezervace.

Požadujeme do dokumentace doplnit výčet parcel, kterých se změna týká (v návrhu zadání není uvedeno).

ODŮVODNĚNÍ:

Změny funkčního využití mají být řešeny s využitím „Urbanisticko-architektonické studie Římské náměstí – dopracování vítězného soutěžního návrhu“ (Ing. arch. Casková, Ing. arch. Fišek, Ing. arch. Šrom, 10/2011). Vzhledem k tomu, že MK nemělo k dispozici tento materiál (není ani k dohledání na webu města Brna), nemohli jsme k této změně formulovat podrobnější požadavky na zpracování návrhu.

Vyhodnocení pořizovatele:

Nařízení vlády je obecně platným právním předpisem. Z nekonkrétního požadavku dotčeného orgánu (tj. respektovat nařízení vlády) nelze dovést, proti jaké části návrhu Zadání změn Regulačního plánu Městské památkové rezervace Brno 2016 se dotčený orgán ohrazuje ani jaké úpravy textu návrhu Zadání se domáhá. Pokyny k řešení změny RP23/16 uvedené v návrhu Zadání se nemění. Lokalita bude prověřena v Návrhu.

Dotčený orgán bude mít příležitost prosadit jím hájené veřejné zájmy v dalších fázích pořízení. Lze předpokládat, že své nynější požadavky uplatní následně formou stanoviska k Návrhu. Nelze je pominout. Zpracovatel je v Návrhu buď zohlední (pokud je lze akceptovat), anebo jejich nedodržení důkladně obhájí v odůvodnění (pokud je zapracovat nelze). Protože zásada „se všemi požadavky dotčených orgánů je nutné se vypořádat“ je při zpracování územně plánovací dokumentace obecně platná, v návrhu Zadání změn Regulačního plánu Městské památkové rezervace Brno 2016 ji není nutné zmiňovat.

Výtka dotčeného orgánu (neuvedení výčtu parcelních čísel v návrhu Zadání) i požadavek na zpracování Návrhu (do dokumentace doplnit výčet parcel) jsou neopodstatněné. V návrhu Zadání změn RP MPR Brno 2016 je lokalita změny RP23/16 zakreslena (v grafické příloze). V návrhu Zadání je taková identifikace (orientačním zákresem řešeného území) zcela dostačující.

Výčet parcel lze sice možné uvést v textu odůvodnění, avšak pořizovatel na něm netrvá (byl by nadbytečný). Jelikož každá změna regulačního plánu se dle § 21 vyhlášky č. 500/2006 Sb., v platném

znění, vydává „v rozsahu měněných částí“, je samozřejmé, že rozsah provedených změn bude patrný z výkresové i textové části Návrhu.

Požadavek do zadání:

Návrh Zadání změn Regulačního plánu Městské památkové rezervace Brno 2016 se nemění.

- **ZMĚNA RP 27/16** - jedná se o lokality se stanoveným režimem řízení výstavby (RŘV), jejichž rozsah je vymezen ve 4. svazku textové části RP MPR a ve výkrese C02 – Hlavní výkres:
 1. Moravské náměstí,
 2. Dominikánské náměstí,
 3. Kobližná ulice, prostor před OD Centrum,
 4. Špilberk, rozšíření parku na severních svazích,
 5. Údolní ulice, dostavba bloku č. 78 včetně propojení parku na Obilním trhu s parkem Špilberk,
 6. Benešova třída, blok č. 58,
 7. Nádražní třída – východní část (blok č. 59),
 8. Nádražní třída – nároží Nových sadů (blok č. 59 – závěr Okružní třídy),
 9. Tunel MHD pod Špilberkem – jižní zaústění do ulice Pekařské (blok č. 88) s tím, že řešené území je oproti RŘV zvětšeno tak, aby mohla být řešena potřebná návaznost na vnitroblok Sladová – Pekařská,
 10. Tunel IAD Úvoz – jižní zaústění (blok č. 74 – nároží ulic Sladová a Úvoz) s tím, že řešené území je oproti RŘV zvětšeno tak, aby zahrnuje i případnou změnu trasy tunelu dle současně pořizované změny ÚPmB č. AB12/15 – CM,
 11. Tunel IAD Úvoz – severní zaústění do ulice Údolní (blok č. 77) s tím, že řešené území je oproti RŘV zvětšeno tak, aby zahrnuje i případnou změnu trasy tunelu dle současně pořizované změny ÚPmB č. AB12/15 – CM,
 12. Nárožní proluka Veselá – Besední (blok č. 44),
 13. Přístavba Nové radnice (blok č. 19),
 14. Nárožní proluka Mečová – Dominikánská (blok č. 18),
 15. Nárožní proluka Pekařská – Anenská (blok č. 91),
 16. Proluka náměstí Svobody 9 (blok č. 27).

VÝROK:

Při zpracování návrhu dílčích změn požadujeme plně respektovat podmínky ochrany formované zejména v § 3 odst. a), b), c), d), e) a zejména v odst. f) Nařízení vlády ČSR č. 54/1989 Sb., ze dne 19. 4. 1989 o prohlášení území historických jader měst Kolína, Plzně, Brna, Lipníku nad Bečvou a Příboru za památkové rezervace.

Vyhodnocení pořizovatele:

Nařízení vlády je obecně platným právním předpisem. Z nekonkrétního požadavku dotčeného orgánu (tj. respektovat nařízení vlády) nelze dovodit, proti jaké části návrhu Zadání změn Regulačního plánu Městské památkové rezervace Brno 2016 se dotčený orgán ohrazuje ani jaké úpravy textu návrhu Zadání se domáhá. Zájmy památkové péče i ochrana historických hodnot území jsou v návrhu Zadání zachyceny v dostatečné míře. Pokyny k řešení změn RP27/16 lokalit č. 1 až č. 16 uvedené v návrhu Zadání se nemění. Všechny lokality budou prověřeny v Návrhu.

Dotčený orgán bude mít příležitost prosadit jím hájené veřejné zájmy v dalších fázích pořízení. Lze předpokládat, že dotčený orgán své nynější požadavky uplatní formou stanoviska k Návrhu, a proto je důležité, aby se jimi zpracovatel zabýval – nepominul je. Buď je v Návrhu zohlední (pokud je lze akceptovat), anebo jejich nedodržení důkladně obhájí v odůvodnění (pokud je zpracovat nelze). Protože zásada „se všemi požadavky dotčených orgánů je nutné se vypořádat“ je při zpracování

územně plánovací dokumentace obecně platná, v návrhu Zadání změn Regulačního plánu Městské památkové rezervace Brno 2016 ji není nutné zmiňovat.

Požadavek do zadání:

Návrh Zadání změn Regulačního plánu Městské památkové rezervace Brno 2016 se nemění.

V případě návrhu dílčí změny RP 27/16 – lokalita č. 15 požadujeme respektovat vedle původní historické stopy předmětného bloku (viz mapa stabilního katastru z roku 1834) i historickou objemovou strukturu a navázat tak na stávající zástavbu obou ulic ve východní části bloku.

ODŮVODNĚNÍ:

Při řešení návrhu vymezení nových funkčních ploch a využití jednotlivých pozemků v lokalitách tzv. režimu řízené výstavby (jejichž funkční a prostorové uspořádání mělo vzejít až z následně uspořádaných urbanistických nebo architektonických soutěží) je nutno respektovat výše uvedené nařízení vlády, zejména v něm formulované zabezpečení ochrany, neboť všechny předmětné lokality se nacházejí na území nejvyšší možné plošné památkové ochrany, tj. na území památkové rezervace. Tuto skutečnost je třeba respektovat a při řešení vlastního návrhu změn zohlednit.

Vyhodnocení pořizovatele:

Obdobné požadavky, jaké prosazuje dotčený orgán, jsou v textu návrhu Zadání změn RP MPR Brno 2016 již obsaženy (viz kap. c. „Požadavky na vymezení pozemků a jejich využití“, kde je uloženo, cit.: „... dostavbu nároží navrhnete tak, aby stavby svou polohou objemem i proporcemi navázaly na stávající zástavbu v ulicích Pekařská a Anenská a reflektovaly původní historickou stopu předmětného bloku...“). Text návrhu Zadání se proto nedoplňuje.

Regulační plán MPR Brno nenahrazuje územní rozhodnutí, tzn. nenavrhuje jediné konkrétní řešení zástavby, ale stanovuje toliko „rámcové“ podmínky pro umístění a prostorové uspořádání staveb.

Související informace: Lze očekávat, že řešení změny RP27/16 – lokalita č. 15 bude předmětem sporu. Zájmy vlastníka pozemků (potenciálního investora), samosprávy města a zájmy památkové péče se rozcházejí. Zástavba nároží ulic Pekařská a Anenská byla předmětem architektonické soutěže „Architektonická studie městského domu Pekařská/Anenská“ (na zpracování objemové studie). Národní památkový ústav (tj. odborného pracoviště zřízeného Ministerstva kultury) se podílel na hodnocení výsledných soutěže. Ve svém hodnocení soutěžních návrhů se zásadně rozešel s představou města Brna, vítězný návrh označil za nevhodný (necitlivý k místu), prosazoval objemovou studii neúspěšného řešitele. Na negativní úsudek Národního památkového ústavu se Ministerstvo kultury znovu odvolává i ve svém vyjádření k návrhu Zadání změny ÚPmB vyplývající z řešení změn RP MPR Brno 2016: B1/17-RP ulice Pekařská, Anenská, k.ú. Staré Brno (čj. MK 10291/2018 OOP ze dne 06.02.2018). Územní plánování je komplexní činností, nemůže prosazovat jednostranná řešení, musí usilovat o obecně prospěšný soulad veřejných a soukromých zájmů, text návrhu Zadání změn RP MPR Brno 2016 u změny RP27/16 – lokalita č. 15 nemění.

Požadavek do zadání:

Návrh Zadání změn Regulačního plánu Městské památkové rezervace Brno 2016 se nemění.

▪ ZMĚNA PR 29/16

Doplnění Přílohy č. 1 obecně závazné vyhlášky (dále jen OZV) statutárního města Brna č. 28/2006 „Odchylky od funkčních regulativů Územního plánu města Brna“ – rozšíření podmíněné přípustnosti staveb a zařízení v plochách komunikací a prostranství místního významu o „restaurační zahrádky s celoročním provozem“ za podmínky vhodných dopravně-urbanistických podmínek a respektování požadavků památkové péče.

VÝROK:

V daném případě požadujeme plně respektovat podmínky ochrany formované zejména v § 3 odst. a), b), c) a e). Nařízení vlády ČSR č. 54/1989 Sb., ze dne 19. 4. 1989 o prohlášení území historických jader měst Kolína, Plzně, Brna, Lipníku nad Bečvou a Příboru za památkové rezervace a navrhované doplnění OZV odmítnout.

ODŮVODNĚNÍ:

V plochách komunikací a prostranství místního významu (veřejných prostranství) jsou dle platného RP MPR Brno přípustné letní restaurační zahrádky. Stabilizaci (celoroční provoz) těchto staveb a zařízení na území památkové rezervace považujeme za nevhodnou a nežádoucí s ohledem na výše uvedené odstavce § 3 nařízení vlády. Tato zařízení a stavby se jsou součástí vizuálního smogu, který výrazně ovlivňuje městský interiér, v mnohých případech jejich existence s častým doprovodným zařízením (slunečníky, pergoly apod.) degraduje vnímání fasád objektů (nejen kulturních památek) jako celku, znesnadňuje běžnou údržbu veřejného prostoru (restaurační zahrádky s pevnou podlahou – pódiem, apod.), ale i běžnou údržbu vlastních objektů, ke kterým mohou přiléhat. Pokud by byl uvažován celoroční provoz, je třeba uvážit, že taková zařízení a stavby budou „vyžadovat“ další doprovodná zařízení (např. ohříváče vzduchu, zastřešení či „uzavření“ do např. „stanu – skleníku“, která vizuální smog v městském interiéru jen rozšíří. Jedná se o zařízení, která do veřejného prostoru památkové rezervace nepřinášejí novou hodnotu, v mnohých případech naopak veřejný prostor výrazně degradují.

Vyhodnocení pořizovatele:

Přestože dotčený orgán požaduje změnu RP29/16 „restaurační zahrádky s celoročním provozem“ z řešení vypustit a obecně závaznou vyhláškou k Regulační plán MPR Brno (u podmínek využití ploch místních komunikací a prostranství místního významu) nedoplňovat, návrh Zadání se u změny RP29/16 nemění. Ochrana zájmů památkové péče je v návrhu Zadání u změny RP29/16 obsažena (viz kap. a. „Popis pořizovaných změn“). Změna RP29/16 bude prověřena v Návrhu.

Lze předpokládat, že dotčený orgán se proti „restauračním zahrádkám s celoročním provozem“ ohradí svým stanoviskem při projednání Návrhu. Zpracovatel proto navržené řešení (tj. podmíněně přípustné využití) velmi důkladně obhájí, přičemž mimo jiného formuluje argumenty pro následné vyjednávání (dohodovací řízení, řešení rozporu) s dotčeným orgánem Protože zásada „se všemi požadavky dotčených orgánů je nutné se vypořádat“ je při zpracování územně plánovací dokumentace obecně platná, v návrhu Zadání změn Regulačního plánu Městské památkové rezervace Brno 2016 ji není nutné zmiňovat.

Požadavek do zadání:

Návrh Zadání změn Regulačního plánu Městské památkové rezervace Brno 2016 se nemění.

▪ **ZMĚNA PR 30/16**

Doplnění Přílohy č. 1 obecně závazné vyhlášky statutárního města Brna č. 28/2006 „Odchylky od funkčních regulativů Územního plánu města Brna“ – rozšíření podmíněné přípustnosti staveb a zařízení v plochách komunikací a prostranství místního významu o reklamní zařízení a stavby pro reklamu sloužící výhradně pro poskytování informací o kulturních, sportovních, vzdělávacích a charitativních akcích a současně změna formulace nepřípustnosti reklamních staveb a zařízení v těchto plochách na „ostatní stavby pro reklamu a reklamní zařízení“; rozšíření nepřípustnosti v plochách městské zeleně parkové (ZP) a ostatní (ZO) o stavby pro reklamu; specifikace pojmu „velkoplošná reklamní zařízení“ např. formou hraničních rozměrů (nepřípustná v plochách komunikací a prostranství místního významu).

VÝROK:

V daném případě požadujeme plně respektovat podmínky ochrany formované zejména v § 3 odst. a), b), c) a e). Nařízení vlády ČSR č. 54/1989 Sb., ze dne 19. 4. 1989 o prohlášení území historických jader měst Kolína, Plzně, Brna, Lipníku nad Bečvou a Příboru za památkové rezervace a navrhované doplnění OZV odmítnout.

ODŮVODNĚNÍ:

Umístění reklamních zařízení v plochách komunikací a prostranství místního významu na území plošně památkové ochrany se neslučuje s kulturními hodnotami a charakterem území. Za akceptovatelné lze považovat pouze zařízení a stavby sloužící výhradně pro poskytování informací o kulturních, sportovních, vzdělávacích a charitativních akcích, nikoliv pro reklamu.

Vyhodnocení pořizovatele:

Přestože dotčený orgán požaduje změnu RP30/16 „stavby pro reklamu a reklamní zařízení“ z řešení vypustit a obecně závaznou vyhlášku k Regulační plán MPR Brno neupravovat, návrh Zadání se u změny

RP30/16 nemění. Změna RP30/16 bude prověřena v Návrhu.

Lze předpokládat, že dotčený orgán se proti „reklamním zařízením a stavbám pro reklamu“ ohradí svým stanoviskem při projednání Návrhu. Zpracovatel proto navržené řešení (tj. úpravu podmínek využití ploch) velmi důkladně obhájí, přičemž mimo jiného formuluje argumenty pro následné vyjednávání (dohodovací řízení, řešení rozporu) s dotčeným orgánem Protože zásada „se všemi požadavky dotčených orgánů je nutné se vypořádat“ je při zpracování územně plánovací dokumentace obecně platná, v návrhu Zadání změn Regulačního plánu Městské památkové rezervace Brno 2016 ji není nutné zmiňovat.

Požadavek do zadání:

Návrh Zadání změn Regulačního plánu Městské památkové rezervace Brno 2016 se nemění.

▪ ZMĚNA RP31/16

Doplnění Přílohy č. 1 obecně závazné vyhlášky statutárního města Brna č. 28/2006 „Odchytky od funkčních regulativů Územního plánu města Brna“ – o přípustnost výtvarných děl a vodních prvků v plochách městské zeleně parkové (ZP) a ostatní (ZO) a prověření legislativní správnosti ustanovení o nepřipustnosti „asfaltových povrchů komunikací“ v plochách komunikací a prostranství místního významu.

VÝROK:

V daném případě požadujeme plně respektovat podmínky ochrany formované zejména v § 3 odst. a), b), c) a e). Nařízení vlády ČSR č. 54/1989 Sb., ze dne 19. 4. 1989 o prohlášení území historických jader měst Kolína, Plzně, Brna, Lipníku nad Bečvou a Příboru za památkové

rezervace ve smyslu navrhovaného doplnění požadujeme umístění výtvarných a vodních prvků zařadit jako podmíněně přípustné.

ODŮVODNĚNÍ:

Posuzované území je územím plošné památkové ochrany. S ohledem na výše uvedený § 3, zejména odst. c) je potřebné, aby umístění jak výtvarných děl, tak i vodních prvků podléhalo správnému řízení a bylo vždy posouzeno výkonnými orgány státní památkové péče ve smyslu estetického zhodnocení historického prostředí památkové rezervace.

Vyhodnocení pořizovatele:

Přestože dotčený orgán změnu RP31/16 požaduje, aby „výtvarná díla a vodní prvky“ byly v obecně závaznou vyhlášku k Regulační plán MPR Brno pouze podmíněně přípustné, neuvádí, jak by měla znít podmínka, která by měla být kritériem pro hodnocení (přípustnosti či nepřipustnosti) záměru. Návrh Zadání se u změny RP31/16 nemění. Změna RP31/16 bude prověřena v Návrhu – zařazení do podmíněně přípustného využití a formulace podmínky lze provést i později, např. na základě stanoviska dotčeného orgánu k Návrhu dle § 50 stavebního zákona.

Požadavek do zadání:

Návrh Zadání změn Regulačního plánu Městské památkové rezervace Brno 2016 se nemění.

B. POŽADAVKY NA ZPRACOVÁNÍ NÁVRHU ZMĚN ÚPmB

VÝROK:

Obecně požadujeme při zpracování návrhu všech pořizovaných dílčích změn ÚPmB plně respektovat podmínky ochrany formovaných v § 3 odst. a) – f) Nařízení vlády ČSR č. 54/1989 Sb., ze dne 19. 4. 1989 o prohlášení území historických jader měst Kolína, Plzně, Brna, Lipníku nad Bečvou a Příboru za památkové rezervace.

ODŮVODNĚNÍ:

Podmínky pro zabezpečení ochrany MPR Brno jsou deklarovány ve výše uvedeném nařízení vlády. Vzhledem k tomu, že všechny dílčí změny ÚPmB se nachází na území MRP Brno, nelze je tak při zpracování návrhu těchto změn pominout.

Z hlediska ochrany kulturních hodnot v posuzovaném území nemáme k výše posuzovanému návrhu zadání změn RP MPR Brno a návrhu zadání změn ÚPmB, nad rámec výše uvedeného, další zásadní požadavky na zpracování návrhu změn RP MPR Brno a návrhu zadání změn ÚPmB.

Vyhodnocení pořizovatele:

Dotčený orgán upozorňuje na povinnost respektovat podmínky k zabezpečení ochrany městské památkové rezervace stanovené Nařízením vlády ČSR č. 54/1989 Sb. Zásady ochrany památkové rezervace stanovené § 3 Nařízením vlády ČSR č. 54/1989 Sb. jsou nekonkrétní, obecné. V řešení budou akceptovány v podrobnosti odpovídající účelu územního plánu.

V návrhu Zadání změn ÚPmB vyplývající z řešení změn RP MPR Brno 2016 je sice Městská památková rezervace Brno zmíněna v kap. 2.2, avšak konkrétní požadavky nejsou zadány. Návrh Zadání se proto doplňuje – dosavadní text v kap. 2.3 „Požadavky vycházející z projednání s dotčenými orgány a z projednání s veřejností“, který zní, cit.: „Požadavky budou doplněny na základě výsledků společného jednání dle § 50 odst. 2 a veřejného projednání dle § 52 zákona č. 183/2006 Sb., ve znění pozdějších předpisů“, se ruší a nahrazuje se konkrétními požadavky na řešení Návrhu a na obsah dokumentace (viz následující kap. „Pokyn pro úpravu návrhu“).

Požadavek do zadání:

Celý text kap. 2.3 „Požadavky vycházející z projednání s dotčenými orgány a z projednání s veřejností“ se ruší a nahrazuje se novým zněním – mimo dalších požadavků (dodaných jinými dotčenými orgány) v něm bude uvedeno též: „V podrobnosti odpovídající účelu územního plánu budou v řešení akceptovány podmínky k zabezpečení ochrany městské památkové rezervace stanovené Nařízením vlády ČSR č. 54/1989 Sb., v platném znění. Soulad řešení s těmito podmínkami bude vyhodnocen v textu odůvodnění.“

7 Ministerstvo průmyslu a obchodu

Věc: Návrh zadání změn regulačního plánu městské památkové rezervace Brno 2016 a změn Územního plánu města Brna vyplývajících ze změn RP MPR Brno 2016

Z hlediska působnosti Ministerstva průmyslu a obchodu ve věci ochrany a využívání nerostného bohatství, ve smyslu ustanovení § 15 odst. 2 zákona č. 44/1988 Sb. (horní zákon v platném znění) a podle ustanovení § 47 odst. 2 zákona č. 183/2006 Sb. (stavební zákon v platném znění), nemáme k výše uvedené územně plánovací dokumentaci žádné připomínky.

Městská památková rezervace Brno 2016 leží mimo dobývací prostory, výhradní ložiska nerostů, schválené prognózní zdroje vyhrazených nerostů i chráněná ložisková území. S návrhem zadání souhlasíme.

Vyhodnocení pořizovatele:

*sp.zn. odesilatele MPO 56361/2017 ze dne 18.09.2017, vyřizuje RNDr. Tomáš
ve spise pořizovatele čj. MMB/0439384/2017, doručeno dne 30.10.2017*

Lhůta na vyjádření k návrhu zadání (změn) územního plánu dle § 47 odst. 2 stavebního zákona byla dodržena.

Ministerstvo průmyslu a obchodu, které je dle § 15 odst. 2 zákona č. 44/1988 Sb., v platném znění (horní zákon), dotčeným orgánem příslušným k ochraně a využití nerostného bohatství, ve svém vyjádření neuplatnilo žádné požadavky na obsah změn ÚPmB vyplývajících z řešení RP MPR Brno 2016. Konstatuje, že jeho zájmy nejsou v řešeném území dotčeny.

Požadavek do zadání:

Návrh Zadání změn ÚPmB vyplývajících z řešení změn RP MPR Brno 2016 se nemění.

Vyhodnocení pořizovatele:

*sp.zn. odesilatele MPO 56361/2017 ze dne 18.09.2017, vyřizuje RNDr. Tomáš
ve spise pořizovatele čj. MMB/0439384/2017, doručeno dne 30.10.2017*

Lhůta na vydání vyjádření k návrhu zadání (změn) regulačního plánu dle § 64 odst. 3 stavebního zákona byla dodržena.

Ministerstvo průmyslu a obchodu, které je dle § 15 odst. 2 zákona č. 44/1988 Sb., v platném znění (horní zákon), dotčeným orgánem příslušným k ochraně a využití nerostného bohatství, ve svém vyjádření neuplatnilo žádné požadavky na obsah návrhu Zadání změn Regulačního plánu MPR Brno 2016. Konstatuje, že jeho zájmy nejsou v řešeném území dotčeny.

Požadavek do zadání:

Návrh Zadání změn Regulačního plánu Městské památkové rezervace Brno 2016 se nemění.

8 Státní energetická inspekce

Zadání změn Regulačního plánu městské památkové rezervace Brno 2016 a návrhu Zadání změn Územního plánu města Brna vyplývajících ze změn Regulačního plánu Městské památkové rezervace Brno 2016

Dobrý den,

Dovolujeme si Vás informovat, že od doby společného jednání nastaly změny ve věci zákona č. 406/2000 Sb., o hospodaření energií, ve znění pozdějších předpisů (dále jen „ZHE“), a vydávání závazných stanovisek Státní energetickou inspekcí (dále jen „SEI“) při pořizování politiky územního rozvoje a územní plánovací dokumentace.

Dne 1. července 2015 vstoupil v účinnost zákon č. 103/2015 Sb., kterým se mění zákon č. 406/2000 Sb., o hospodaření energií. Do tohoto data platný ZHE stanovil, že SEI je dotčeným orgánem státní správy při pořizování politiky územního rozvoje a územní plánovací dokumentace a v těchto řízeních vydává na základě žádosti stavebníka závazná stanoviska.

Od 1. července 2015 zůstává sice SEI stále dotčeným orgánem státní správy, ale mění se případy, ve kterých vydává stanoviska, a to ve smyslu ustanovení § 13 odst. 3 ZHE, který zní:

(3) Státní energetická inspekce je dotčeným orgánem státní správy při pořizování politiky územního rozvoje a územní plánovací dokumentace, pokud umísťují výrobní elektřiny nebo výrobní tepla o celkovém tepelném příkonu nad 20 MW. Státní energetická inspekce je dále dotčeným orgánem státní správy při pořizování územní plánovací dokumentace v případě, že pro dané území je vydána územní energetická koncepce.

Státní energetická inspekce, nemá připomínky k výše uvedenému „Zadání změn Regulačního plánu městské památkové rezervace Brno 2016 a návrhu Zadání změn Územního plánu města Brna vyplývajících ze změn Regulačního plánu Městské památkové rezervace Brno 2016“, ale upozorňuje na nutnost respektovat požadavky vyplývající ze zpracované územní energetické koncepce v aktuálním znění v době zpracování územní plánovací dokumentace.

Vyhodnocení pořizovatele:

sp.zn. odesílatele SEI-5481/17/64.101/St ze dne 01.09.2017, vyřizuje p. Stejná ve spise pořizovatele čj. MMB/0360679/2017, doručeno dne 06.09.2017

Lhůta na vyjádření k návrhu zadání (změn) územního plánu dle § 47 odst. 2 stavebního zákona byla dodržena.

Státní energetická inspekce upozorňuje, že dle § 13 zákona č. 406/2000 Sb., v platném znění, je dotčeným orgánem příslušným k ochraně veřejných zájmů v oblasti nakládání s energiemi, pouze v případech, kdy je pro území vydána územně energetická koncepce a/nebo pokud územně plánovací dokumentace umožňuje umístění výrobní elektřiny či tepla o příkonu nad 20 MW.

V návrhu Zadání změn ÚPmB vyplývající z řešení změn RP MPR Brno 2016 není uloženo, aby Návrh prověřil plochu pro výrobu energie s příkonem nad 20 MW. Pro celé správní území města Brna je ale přijata Energetická koncepce statutárního města Brna. (Dokumentace je dostupná na webových stránkách města Brna.) Státní energetická inspekce tedy je příslušným dotčeným orgánem.

Dotčený orgán požaduje, aby v řešení byla respektována platná územně energetická koncepce města. Změny ÚPmB vyplývající z řešení změn RP MPR Brno 2016

- *řeší pouze jednotlivé plochy změn, v jedné městské části města Brna (tzn. jen malé části správního území města Brna),*
- *jejím cílem není aktualizace koncepce zásobování teplem a koncepce zásobování elektrickou energií dosavadního ÚPmB,*
- *a souběžně je pořizován nový Územní plán města Brna, který stanoví základní koncepci rozvoje celého správního území města Brna,*

v textu odůvodnění bude pouze vyhodnocen soulad řešení a s Územně energetickou koncepcí statutárního města Brna. Přestože dotčený orgán trvá na tom, že platnou územně energetickou koncepcí je v řešení nutné respektovat, výklad Ministerstva pro místní rozvoj, jež je orgánem státního dozoru a zajišťuje metodickou podporu v územním plánování, se liší. V platné metodice čj. MMR-29702/2017-81 „Vyjádření MMR ke vztahu územního plánu k odpojení objektů od centrálního zásobování teplem a k průmětu územní energetické koncepce do územního plánu“ (dálkově dostupné na www.mmr.cz), zdůrazňuje, že územně energetická koncepce není pro územní plán, resp. jeho změnu, závazná. Územní plán se může v odůvodněných případech od územně energetické koncepce odchýlit.

Text návrhu Zadání je požadavku dotčeného orgánu přizpůsoben. Text návrhu Zadání, kap. 2.3 „Požadavky vycházející z projednání s dotčenými orgány a z projednání s veřejností“, ve znění, cit.: „Požadavky budou doplněny na základě výsledků společného jednání dle § 50 odst. 2 a veřejného projednání dle § 52 zákona č. 183/2006 Sb., ve znění pozdějších předpisů“ se ruší a nahrazuje takto: „V odůvodnění bude vyhodnocen soulad řešení s platnou Energetickou koncepcí statutárního města Brna.“

Obdobný text je uveden i v kapitolách 3.3, 4.3, 5.3. I tyto texty se ruší a nahrazují se takto: „Bez požadavků na řešení.“ Pořizovatel objasňuje: Původní texty v kap. 2.3, 3.3, 4.3, 5.3 byly nepřesné. Dotčené orgány i veřejnost měly příležitost uplatnit své požadavky (a také je uplatnily) již při projednání návrhu Zadání dle § 47 zákona č. 183/2006 Sb., v platném znění (stavební zákon). Požadavky dotčených orgánů při projednání návrhu dle § 50 stavebního zákona ani připomínky či námítky dle § 52 stavebního se do textu Zadání „zpětně“ nepromítnou.

Požadavek do zadání:

Celý text kap. 2.3 „Požadavky vycházející z projednání s dotčenými orgány a z projednání s veřejností“ se ruší a nahrazuje se novým zněním – mimo dalších požadavků (dodaných jinými dotčenými orgány) v něm bude uvedeno též „V odůvodnění bude vyhodnocen soulad řešení s platnou Energetickou koncepcí statutárního města Brna.“

Texty v kap. 3.3, 4.3, 5.3 se ruší a nahrazují se stručným „Bez požadavků na řešení.“

Vyhodnocení pořizovatele:

sp.zn. odesilatele SEI-5481/17/64.101/St ze dne 01.09.2017, vyřizuje p. Stejná ve spise pořizovatele čj. MMB/0360679/2017, doručeno dne 06.09.2017

Lhůta na vydání vyjádření k návrhu zadání (změn) regulačního plánu dle § 64 odst. 3 stavebního zákona byla dodržena.

Státní energetická inspekce upozorňuje, že dle § 13 zákona č. 406/2000 Sb., v platném znění, je dotčeným orgánem příslušným k ochraně veřejných zájmů v oblasti nakládání s energiemi, pouze v případech, kdy je pro území vydána územně energetická koncepce a/nebo pokud územně plánovací dokumentace umožňuje umístění výroby elektřiny či tepla o příkonu nad 20 MW.

V návrhu Zadání není uloženo, aby Návrh změn Regulačního plánu MPR Brno 2016 prověřil plochu pro výrobu energie s příkonem nad 20 MW. Pro celé správní území města Brna je ale přijata Energetická koncepce statutárního města Brna. (Dokumentace je dostupná na webové stránce města Brna.) Státní energetická inspekce tedy je příslušným dotčeným orgánem.

Dotčený orgán požaduje, aby v řešení byla respektována platná územně energetická koncepce města. Regulační plán Městské památkové rezervace Brno se nakládáním s energiemi zabývá pouze v okrajově, tj. navrhuje zásady prostorového uspořádání technické infrastruktury, která přispějí k ochraně a zachování hodnot (architektonických, urbanistických, aj.) v území Městské památkové rezervace Brno. Nyní pořizované změny Regulačního plánu MPR Brno 2016 se aktualizací koncepce nakládání s energiemi sice zabývají, ale budou řešeny pouze v míře a v podrobnosti odpovídající účelu Regulačního plánu MPR Brno, tzn. změna RP24/16 aktualizuje systém zásobování teplem v souladu s Energetickou koncepcí statutárního města Brna, změna RP 25/16 aktualizuje systém sekundární kolektorů, změna RP 26/16 doplní zařízení kolektorů do grafické části, změny RP 13/16 až RP 16/16 aktualizují systémy zásobování energiemi.

Přestože dotčený orgán trvá na tom, že platnou územně energetickou koncepcí je v řešení nutné respektovat, z § 4 odst. 6 zákona č. 406/2000 Sb., v platném znění, tato povinnost nevyplývá, cit.: „Územně energetická koncepce je podkladem pro zpracování zásad územního rozvoje nebo územního plánu.“ V textu odůvodnění změn Regulačního plánu MPR 2016 bude vztah k platné Energetické koncepci statutárního města Brna pouze ve stručnosti objasněn.

Požadavek do zadání:

Do textu kap. i „Další požadavky vyplývající z územně analytických podkladů a ze zvláštních právních předpisů“ se mimo dalších požadavků (dodaných jinými dotčenými orgány) doplňuje věta: „V textu odůvodnění objasnit vztah řešení k platné Energetické koncepci statutárního města Brna.“

9 MMB - Odbor životního prostředí

Vyjádření k návrhu Zadání změn RP MPR Brno 2016 a návrhu Zadání změn ÚPmB vyplývající ze změn RP MPR Brno 2016

Odbor životního prostředí Magistrátu města Brna (OŽP MMB) obdržel dne 25.8.2017 oznámení o současném projednávání **návrhu Zadání změn Regulačního plánu Městské památkové rezervace Brno 2016 a návrhu Zadání změn Územního plánu města Brna vyplývajících ze změn Regulačního plánu Městské památkové rezervace Brno 2016**, ke kterým v souladu s ust. § 64 odst. 2 písm. b) a § 47 odst. 2 zákona č. 183/2006 Sb., stavební zákon, uplatňuje toto vyjádření **z hlediska ochrany přírody a krajiny** jako věcně a místně příslušný orgán ochrany přírody k výkonu státní správy dle ustanovení § 139 odst. 1 zákona č. 128/2000 Sb., o obcích, v platném znění, ustanovení § 77 odst. 1 písm. q) zákona č. 114/1992 Sb., o ochraně přírody a krajiny, v platném znění (dále jen „zákon o ochraně přírody“):

Zadání změn RP MPR

RP 7/16

OŽP MMB upozorňuje na skutečnost, že na křižovatce ulic Benešova a Divadelní na pozemku p.č. 273/1 v k.ú. Město Brno se nachází památný strom platan javorolistý (*Platanus acerifolia*). Tento památný strom byl vyhlášen Radou NVmB dne 27.6.1985. Každý památný strom má v souladu s ustanovením § 46 odst. 3 zákona o ochraně přírody, ochranné pásmo ve tvaru kruhu o poloměru desetinásobku průměru kmene měřeného ve výši 130 cm nad zemí. V tomto ochranném pásmu není dovolena žádná pro památný strom škodlivá činnost, například výstavba, terénní úpravy, odvodňování, chemizace. Obvod kmene památného platanu je podle posledních měření v předmětné výšce 3,60 m. Ochranné pásmo stromu má tedy v současnosti tvar kruhu o poloměru 11,5 m, které se rozkládá na pozemcích p.č. 273/1, 273/15 a 270 v k.ú. Město Brno. Jedná se o mohutný strom mimořádného významu pro prostředí centrální části města Brna, je krajinnou dominantou dosahující nadprůměrného vzrůstu a věku. Památné stromy je dle § 46 odst. 2 zákona o ochraně přírody zakázáno poškozovat, ničit a rušit v přirozeném vývoji.

RP 27/16 – lokalita č. 1

OŽP MMB upozorňuje na skutečnost, že na Moravském nám., na pozemku p.č. 802 v k.ú. Město Brno, se nachází památný strom dub letní (*Quercus robur*). Tento památný strom byl vyhlášen Radou NVmB dne 27.6.1985. Každý památný strom má v souladu s ustanovením § 46 odst. 3 zákona o ochraně přírody, ochranné pásmo ve tvaru kruhu o poloměru desetinásobku průměru kmene měřeného ve výši 130 cm nad zemí. V tomto ochranném pásmu není dovolena žádná pro památný strom škodlivá činnost, například výstavba, terénní úpravy, odvodňování, chemizace.

Obvod kmene památného dubu je podle posledních měření v předmětné výšce 4,35 m. Ochranné pásmo stromu má tedy v současnosti tvar kruhu o poloměru 13,85 m. Jedná se o jeden z nejmohutnějších dubů v městě Brně, který má mimořádný význam pro prostředí centrální části města Brna. Památné stromy je dle § 46 odst. 2 zákona o ochraně přírody zakázáno poškozovat, ničit a rušit v přirozeném vývoji.

Vyhodnocení pořizovatele:

sp.zn. odesilatele OZP/MMB/0345177/2017 ze dne 24.09.2017, vyřizuje Ing. Zahradníčková ve spise pořizovatele čj. MMB/0386836/2017, doručeno dne 25.09.2017

Lhůta na vydání vyjádření dle § 64 odst. 3 stavebního zákona byla dodržena.

Orgán ochrany přírody je dle § 77 odst. 1 zákona č. 114/1992 Sb., v platném znění, jedním z dotčených orgánů příslušných k ochraně přírody a krajiny (např. o ochraně památných stromů, významných krajinných prvků, územního systému ekologické stability lokální úrovně) ve svém

vyjádření upozornil na památné stromy v řešeném území a na rozsah jejich ochrany. Památný strom platan javorolistý na křižovatce ul. Benešova a Divadelní je situován, jak v lokalitě změny RP 7/16, tak ve změně RP27/16 – lokalita č. 6. Památný strom dub letní na Moravském náměstí je dotčen změny RP27/16 – lokalita č. 1.

V platném Regulačním plánu Městské památkové rezervace Brno jsou památné stromy hájeny jako významná hodnota městského prostoru. Ve výkresové části (Hlavní výkres; Veřejné prostory, zeleň; Urbanistické řešení – výhled; Urbanistické řešení – I. etapa; Prostorové vztahy urbanistické koncepce) jsou zobrazeny v samostatné kategorii, v textové části jsou hájeny prostřednictvím zásad k ochraně městské zeleně, opatření ke koordinaci inženýrských sítí s městskou zelení, upozorněním na ochranné režimy památných stromů stanovené obecně závaznou vyhláškou města Brna. Tato míra ochrany odpovídá účelu a podrobnosti regulačního plánu, je dostačující.

Při řešení změn Regulačního plánu MPR Brno 2016 bude ochrana památných stromů zohledněna.

Na území Městské památkové rezervace Brno jsou v současné době evidovány tyto památné stromy: jinan na Mendlově náměstí na pozemku p.č. 8; lípa na Jaselské ve dvorním traktu pozemku p.č. 440; dub na Moravském náměstí na pozemku p.č. 802; jírovec na ul. Rooseveltova na pozemku p.č. 5; platan javorolistý v parku na terasách pod Petrovem na pozemku p.č. 369; platan javorolistý na křižovatce ul. Benešova a Divadelní na pozemku p.č. 270. (Informační zdroje: Ústřední seznam ochrany přírody na portálu AOPK a údaje o území z ÚAP 2016.) Ve výkresové části Regulačního plánu Městské památkové rezervace Brno není zobrazení památných stromů (hájených zákonem č. 114/1992 Sb., v platném znění) aktuální – některé chybí. Při řešení změn Regulačního plánu MPR Brno 2016 bude zobrazení památných stromů aktualizováno.

Požadavek do zadání:

Do textu kap. i „Další požadavky vyplývající z územně analytických podkladů a ze zvláštních právních předpisů“ se mimo dalších požadavků (dodaných jinými dotčenými orgány) doplňuje: „V řešení budou respektovány památné stromy. V grafické části bude aktualizováno zobrazení památných stromů.“

RP 27/16 - lokalita č. 8

OŽP MMB upozorňuje na skutečnost, že v těsné blízkosti se nachází registrovaný významný krajinný prvek Pod Petrovem v k.ú. Město Brno, na části pozemku p.č. 353/1, který byl registrován v roce 1999 dle § 6 zákona o ochraně přírody. Jedná se o významnou geologickou lokalitu s metamorfovanými a deformovanými bazalty. Významný krajinný prvek je chráněn dle § 4 odst. 2 zákona o ochraně přírody před poškozováním a ničením. Využívá se pouze tak, aby nebyla narušena jeho obnova a nedošlo k ohrožení nebo oslabení jeho stabilizační funkce.

Vyhodnocení pořizovatele:

Registrovaný významný krajinný prvek „Pod Petrovem“ přímo s lokalitou RP27/16 – lokalita č. 8 přímo nesousedí. Dotčení se nepředpokládá.

Požadavek do zadání:

Návrh Zadání změn Regulačního plánu Městské památkové rezervace Brno 2016 se nemění.

Zadání změn ÚPmB z RP MPR

B 4/16 - RP

OŽP MMB upozorňuje na skutečnost, že na křižovatce ulic Benešova a Divadelní na pozemku p.č. 273/1 v k.ú. Město Brno se nachází památný strom platan javorolistý (*Platanus acerifolia*). Tento památný strom byl vyhlášen Radou NVmB dne 27.6.1985. Každý památný strom má v souladu s ustanovením § 46 odst. 3 zákona o ochraně přírody, ochranné pásmo ve tvaru kruhu o poloměru desetinásobku průměru kmene měřeného ve výši 130 cm nad zemí. V tomto ochranném pásmu není dovolena žádná pro památný strom škodlivá činnost, například výstavba, terénní úpravy, odvodňování, chemizace. Obvod kmene památného platanu je podle posledních měření v předmětné výšce 3,60 m. Ochranné pásmo stromu má tedy v současnosti tvar kruhu o poloměru 11,5 m, které se rozkládá na pozemcích p.č. 273/1, 273/15 a 270 v k.ú. Město Brno. Jedná se o mohutný strom mimořádného významu pro prostředí centrální části města Brna, je krajinnou dominantou dosahující nadprůměrného vzrůstu a věku. Památné stromy je dle § 46 odst. 2 zákona o ochraně přírody zakázáno poškozovat, ničit a rušit v přirozeném vývoji.

Vyhodnocení pořizovatele:

sp.zn. odesilatele OZP/MMB/0345177/2017 ze dne 24.09.2017, vyřizuje Ing. Zahradníčková ve spise pořizovatele čj. MMB/0386836/2017, doručeno dne 25.09.2017

Lhůta na vyjádření dle § 47 odst. 2 stavebního zákona byla dodržena.

Orgán ochrany přírody, který je § 77 odst. 1 zákona č. 114/1992 Sb., v platném znění, jedním z dotčených orgánů příslušných k ochraně přírody a krajiny (např. o ochraně památných stromů, významných krajinných prvků, územního systému ekologické stability lokální úrovně), ve svém vyjádření upozornil na památný strom v řešeném území a na rozsah jejich ochrany.

Na území Městské památkové rezervace Brno jsou evidovány tyto památné stromy: jinan na Mendlově náměstí na pozemku p.č. 8; lípa na Jaselské ve dvorním traktu pozemku p.č. 440; dub na Moravském náměstí na pozemku p.č. 802; jírovec na ul. Rooseveltova na pozemku p.č. 5; platan javorolistý v parku na terasách pod Petrovem na pozemku p.č. 369; platan javorolistý na křižovatce ul. Benešova a Divadelní na pozemku p.č. 270. (Informační zdroje: Ústřední seznam ochrany přírody na portálu AOPK a údaje o území z ÚAP 2016.)

Památný strom (platan na křižovatce ul. Benešova a Divadelní) leží na severním okraji lokalita B4/16-RP. Ostatní památné stromy v Městské památkové rezervaci Brno nebudou změnami ÚPmB vyplývající ze změn RP MPR Brno 2016 dotčeny. Nachází se mimo lokality změn.

Protože v platném ÚPmB památné stromy zachyceny nejsou, není účelné, aby byly zakresleny ve výkrese Návrhu změn ÚPmB vyplývající z řešení změn RP MPR Brno 2016. Jako limit využití území mohou být zachyceny ve výkrese odůvodnění (v koordinačním výkrese).

Omezení činnosti v ochranném pásmu památných stromů přesahuje účel a podrobnost územního plánu (územní plán je toliko základní koncepcí rozvoje území.) V řešení bude tedy ochrana památných stromů „jen“ vzata na zřetel; v textu odůvodnění bude uveden výčet památných stromů dotčených řešením a objasněna omezení v ochranném pásmu památných stromů.

Text návrhu Zadání je požadavku dotčeného orgánu přizpůsoben, tj. text kap. 2.3 „Požadavky vycházející z projednání s dotčenými orgány a z projednání s veřejností“, ve znění „Požadavky budou doplněny na základě výsledků společného jednání dle § 50 odst. 2 a veřejného projednání dle § 52

zákona č. 183/2006 Sb., ve znění pozdějších předpisů“ se ruší a nahrazuje se (viz následující kap. „Pokyny pro úpravu návrhu“).

Odbor životního prostředí obce s rozšířenou působností je, dle § 79 zákona č. 185/2001 Sb., v platném znění (zákon o odpadech), také dotčeným orgánem příslušným k odpadovému hospodářství. Z hlediska své působnosti se k návrhu Zadání změn ÚPmB vyplývající z řešení změn RP MPR Brno 2016 nevyjádřil.

Požadavek do zadání:

Celý text kap. 2.3 „Požadavky vycházející z projednání s dotčenými orgány a z projednání s veřejností“ se ruší a nahrazuje se novým zněním – mimo dalších požadavků (dodaných jinými dotčenými orgány) v něm bude uvedeno: „V řešení budou respektovány památné stromy. V textu odůvodnění bude (přinejmenším) uveden výčet památných stromů dotčených řešením a objasněna omezení v ochranném pásmu památných stromů.“

Vyhodnocení podnětů sousedních obcí**Návrh Zadání změn Regulačního plánu Městské památkové rezervace Brno 2016**

Sousední obce

Poř. č.	Číslo jednací	Dotčený orgán	Str.
1	0390250_17	Město Modřice	2

Pozn.:

Vzhledem k tomu, že změny RP MPR a z nich vyplývající změny ÚPmB mají úzkou vazbu, jsou v následujícím vyhodnocení podání k návrhu Zadání změn RP MPR pro informaci uvedena i vyhodnocení podání v komplementární dokumentaci (pokud ÚPmB). Jednotlivá vyhodnocení jsou pro přehlednost barevně odlišena – informativní text vyhodnocení ke komplementární změně ÚPmB je vyznačen šedě.

1 Město Modřice

Oznámení o současném projednání návrhu zadání změny Regulačního plánu městské památkové rezervace Brno 2016 a návrhu Zadání změn Územního plánu města Brna vyplývající ze změn Regulačního plánu městské památkové rezervace Brno 2016

Vážení,

Rada města Modřice na své 35. schůzi dne 19.09.2017 projednávala mimo jiné i podklady ve věci projednávání návrhu zadání změny Regulačního plánu městské památkové rezervace Brno 2016 a návrhu Zadání změn Územního plánu města Brna vyplývající ze změn Regulačního plánu městské památkové rezervace Brno 2016a podává v souladu s ust. § 6 odst. 6) písm. d) a § 47 odst. 2) zákona č. 183/2006 Sb. o územním plánování a stavebním řádu ve znění pozdějších předpisů k tomuto dokumentu **nemá připomínky**.

Vyhodnocení pořizovatele:

*sp.zn. odesilatele MOD 2568/2017 ze dne 26.09.2017, vyřizuje Bc. Hoklová
ve spise pořizovatele čj. MMB/0390250/2017, doručeno dne 27.09.2017*

Lhůta na uplatnění podnětu sousední obce dle § 47 odst. 2 stavebního zákona byla dodržena.

Město Modřice, které je sousední obcí města Brna., dodalo sice podnět ke změnám ÚPmB vyplývajícím z řešení změn RP MPR Brno 2016, ale žádné požadavky ani podněty k řešení neuplatnilo.

Požadavek do zadání:

Návrh Zadání změn ÚPmB vyplývajících z řešení změn RP MPR Brno 2016 se nemění.

Vyhodnocení pořizovatele:

*sp.zn. odesilatele MOD2568/2017 ze dne 24.08.2017, vyřizuje Bc.Höklová
ve spise pořizovatele čj. MMB/0390250/2017, doručeno dne 27.09.2017*

Lhůta na dodání požadavků na obsah zadání dle § 64 odst. 3 stavebního zákona byla dodržena.

Město Modřice pouze informuje, že k návrhu Zadání změn Regulačního plánu Městské památkové rezervace Brno 2016 nemá žádné připomínky.

Požadavek do zadání:

Návrh Zadání změn Regulačního plánu Městské památkové rezervace Brno 2016 se nemění.

Vyhodnocení připomínek městských částí a veřejnosti**Návrh Zadání změn Regulačního plánu Městské památkové rezervace Brno 2016**

Městské části a veřejnost

Poř. č.	Číslo jednací	Dotčený orgán	Str.
1	0389989_17	Městská část Brno-sever	2
2	0387375_17	IMPERA city s.r.o.	4
3	0390316_17	Ředitelství silnic a dálnic	6
4	0391435_17		7
5	0392409_17	Krajský úřad Jihomoravského kraje – Odbor regionálního rozvoje	13
6	0345177_17	Odbor památkové péče Magistrátu města Brna	16
7	0345177_17_2	Odbor památkové péče Magistrátu města Brna	18
8	0418661_17		25
9	0387327_17	IMPERA city s.r.o.	27

Pozn.:

Vzhledem k tomu, že změny RP MPR a z nich vyplývající změny ÚPmB mají úzkou vazbu, jsou v následujícím vyhodnocení podání k návrhu Zadání změn RP MPR pro informaci uvedena i vyhodnocení podání v komplementární dokumentaci (ÚPmB). Jednotlivá vyhodnocení jsou pro přehlednost barevně odlišena – informativní text vyhodnocení ke komplementární změně ÚPmB je vyznačen šedě.

1 MČ Brno - sever

Stanovisko samosprávy MČ Brno-sever k návrhu Zadání změn ÚPmB 44. souboru, dále ke změně B28/07-II a k zadání změn Regulačního plánu MPR a změn z toho vyplývajících změn ÚPmB – předání usnesení RMČ Brno-sever ze 7/XIII. zasedání ze dne 20.9.2017

Vážení,
v příloze Vám předkládáme usnesení ze 7/XIII. zasedání ZMČ Brno-sever, která projednala body:

17. Aktuální vyjádření ke změně ÚPmB B28/07-II

ZMČ Brno-sever odsouhlasilo možnost ukončení procesu pořizování této změny.

Z důvodové zprávy ZMČ Brno-sever:

Na pozemku p.č. 381 se nachází mateřská školka (MŠ). V rámci vnitrobloku zde došlo k přestavbě, která zintenzivnila využití bloku a bylo vyloučeno mísení dopravy do bývalé řemeslné provozovny se vstupem dětí do mateřské školy. Vnitroblok je nyní klidový a dobře slouží pouze pro provoz MŠ, kde v současné době probíhá rekonstrukce. Pozemek i objekt MŠ je ve vlastnictví SMB, z jehož z úrovně je investice prováděna. Došlo také k přestavbě a zintenzivnění domů při ulici Francouzská a v současné době je již téměř celý blok stabilizován, s výjimkou návrhové plochy SO a Z při ústí ulice Francouzské do ulice Milady Horákové, kde je nutno do budoucna ještě počítat s přestavbou a rekultivací plochy.

19. Zadání 44. souboru změn ÚPmB (pro MČ Brno-sever se týká změn B21/14-II a B56/15-II)
ZMČ Brno-sever nepřijalo usnesení u žádné z obou změn.

20. Zadání změn Regulačního plánu MPR Brno 2016 a z toho vyplývajících změn ÚPmB
ZMČ Brno-sever vzalo na vědomí návrh zadání změn Regulačního plánu Městské památkové rezervace (RP MPR) Brno a návrh zadání změn Územního plánu města Brna vyplývajících ze změn RP MPR Brno 2016.

Vyhodnocení pořizovatele:

čj. odesilatele MCBSev/031356/17 ze dne 25.09.2017, vyřizuje Ing. arch. Strublová
ve spise pořizovatele čj. MMB/0389989/2017, doručeno dne 26.09.2017

Lhůta na vznesení připomínky k návrhu zadání (změn) územního plánu dle § 47 odst. 2 stavebního zákona byla dodržena.

Městská část Brno-sever dodala připomínku k návrhu Zadání změn ÚPmB vyplývající z řešení změn RP MPR Brno 2016. Informuje, že Zastupitelstvo městské části Brno-sever návrh Zadání projednalo a bere jej na vědomí. K řešení nemá žádné připomínky. Přílohou sdělení je výpis usnesení Zastupitelstva městské části Brno-sever ze XIII. zasedání dne 20.09.2017.

Požadavek do zadání:

Návrh Zadání změn ÚPmB vyplývající z řešení změn RP MPR Brno 2016 se nemění.

Vyhodnocení pořizovatele:

čj. odesilatele MCBSev/031356/17 ze dne 25.09.2017, vyřizuje Ing. arch. Strublová
ve spise pořizovatele čj. MMB/0389989/2017, doručeno dne 26.09.2017

Lhůta na dodání požadavků na obsah zadání (změn) regulačního plánu dle § 64 odst. 3 stavebního zákona byla dodržena.

Městská část Brno-sever žádný požadavek na obsah návrhu Zadání změn RP MPR Brno 2016 nevzneslo. Informuje pouze, že Zastupitelstvo městské části Brno-sever návrh Zadání projednalo a bere jej na vědomí. Přílohou sdělení je výpis usnesení Zastupitelstva městské části Brno-sever ze XIII. zasedání dne 20.09.2017.

Požadavek do zadání:

Návrh Zadání změn Regulačního plánu Městské památkové rezervace Brno 2016 se nemění.

2 IMPERA (Ing. Jiří Rulíšek)

na základě veřejné vyhlášky č.j. 4100/OÚPR/MMB/0335228/2017 ze dne 24.8.2017 podáváme **přípomínku k projednávanému návrhu Zadání změn ÚPmB** jako vlastník pozemků p.č. 958/5, 1095/1, 1095/2, 1095/3, 1095/7, 1095/9, 1095/13, 1096/1, 1096/2, 1096/4, 1096/5 v k.ú. Staré Brno.

V souladu s prvním odstavcem v bodu 1. Hlavní cíle zpracování návrhu změnu územního plánu, který je uveden v dokumentu Návrh zadání změn územního plánu města Brna vyplývajících z řešení změn Regulačního plánu MPR Brno 2016, navrhujeme doplnění změny následujícího textu vycházející ze změny RP 27/16 – lokalita č. 15 :

B.../16-RP

Provéřit možnost změny funkčního využití plochy z SJ na BO a navýšení indexu podlažní plochy za účelem uvedení do vzájemného souladu ÚPmB a RP MPR dle změny RP 27/16 – lokalita č. 15 spočívající v prověření změn vyplývajících z výsledku urbanisticko-architektonické soutěže uspořádané soukromým investorem.

V roce 2010 bylo od OÚPR investorovi doporučeno řešit zástavbu významné proluky umístěné v RP MPR dle výsledků architektonické soutěže (případně výběrem z prací minimálně 5 autorů). Na základě tohoto požadavku investor zorganizoval dvoukolovou soutěž. Finální výběr ze dvou neúspěšnějších prací posoudila dne 28.2.2017 rada města Brna, která v bodě Zpráva o přípravě nároží ulic Pekařská a Anenská RM7/07242 vzala na vědomí zprávu o přípravě zástavby ulic Pekařská – Anenská a doporučila investorovi pokračovat v projektové přípravě zástavby dle návrhu zpracovaného společností EA Architekti s.r.o.

Vyhodnocení pořizovatele:

*sp.zn. odesilatele 20092017/PEK/OD-RP ze dne 20.09.2017, vyřizuje Ing. Odehnal
ve spise pořizovatele č.j. MMB/0387375/2017, doručeno dne 22.09.2017*

Lhůta na vznesení připomínky k návrhu zadání (změn) územního plánu dle § 47 odst. 2 stavebního zákona byla dodržena.

Navrhovatel připomínky žádá, aby obsah změn ÚPmB vyplývajících ze změn RP MPR Brno 2016 byl rozšířen o další změnu, na nároží ulic Pekařská a Anenská.

Připomínce se nevyhovuje. Do návrhu Zadání změn ÚPmB vyplývajících ze změn RP MPR Brno 2016 se nová lokalita změny nedoplňuje. Lokalita na nároží ulic Pekařská a Anenská není předmětem řešení tohoto souboru změn ÚPmB.

Požadavek je ale řešen jiným způsobem: Změna funkčního využití a podmínek prostorového uspořádání lokality na nároží Pekařská a Anenská je řešena samostatně pořizovanou změnou Územního plánu města Brna vyplývajících z řešení změn Regulačního plánu Městské památkové rezervace Brno 2016: B1/17-RP ul. Pekařská, Anenská, k.ú. Staré Brno. Předpokládá se, že tato samostatná změna ÚPmB bude pořizována a řešena souběžně se změnami ÚPmB vyplývajících ze změn RP MPR Brno 2016 a se změnou RP MPR Brno 2016.

Požadavek do zadání:

Návrh Zadání změn ÚPmB vyplývajících z řešení změn RP MPR Brno 2016 se nemění.

Vyhodnocení pořizovatele:

*sp.zn. odesilatele 20092017/PEK/OD-RP ze dne 20.09.2017, vyřizuje Ing. Odehnal
ve spise pořizovatele čj. MMB/0387327/2017, doručeno dne 22.09.2017*

Připomínka se vztahuje výhradně k návrhu Zadání ÚPmB vyplývající z řešení změn RP MPR Brno 2016. Proti znění návrhu Zadání změn Regulačního plánu Městské památkové rezervace Brno 2016 se neohrazuje.

Požadavek do zadání:

Návrh Zadání změn Regulačního plánu MPR Brno 2016 se nemění.

3 Ředitelství silnic a dálnic ČR

**Věc: Brno, okr. Brno - město, kraj Jihomoravský
Návrh Zadání změn RP MPR Brno 2016 a návrhu Zadání změn ÚPmB
vyplývajících ze změn RP MPR Brno 2016**

Ředitelství silnic a dálnic ČR podává na základě oznámení o současném projednávání návrhu Zadání změn Regulačního plánu městské památkové rezervace Brno 2016 a návrhu Změn Územního plánu města Brna vyplývajících ze změn Regulačního plánu městské památkové rezervace Brno 2016 následující vyjádření:

Vzhledem k tomu, že území řešené Regulačním plánem městské památkové rezervace Brno 2016 není dotčeno stávajícími ani výhledovými trasami dálnic nebo silnic I. třídy vedenými ve správním území města Brna, nemáme k projednávaným změnám ÚPD z hlediska zájmů ŘSD ČR připomínky.

Vyhodnocení pořizovatele:

*sp.zn. odesilatele 002020/11300/2017 ze dne 20.09.2017, vyřizuje Ing. Seidelová
ve spise pořizovatele čj. MMB/0390316/2017, doručeno dne 27.09.2017*

Lhůta na vnesení připomínky k návrhu zadání (změn) územního plánu dle § 47 odst. 2 stavebního zákona byla dodržena.

Ředitelství silnic a dálnic ČR dodalo připomínku, ve které pouze informuje, že území Městské památkové rezervace Brno není dotčeno stávajícími ani výhledovými trasami dálnic a silnic I. třídy. K návrhu Zadání změn ÚPmB vyplývajících z řešení změn RP MPR Brno 2016 nemá výhrady.

Požadavek do zadání:

Návrh Zadání změn ÚPmB vyplývajících z řešení změn RP MPR Brno 2016 se nemění.

Vyhodnocení pořizovatele:

*sp.zn. odesilatele 002020/11300/2017 ze dne 20.09.2017, vyřizuje Ing. Seidelová
ve spise pořizovatele čj. MMB/0390316/2017, doručeno dne 27.09.2017*

Lhůta na dodání požadavků na obsah zadání (změn) regulačního plánu dle § 64 odst. 3 stavebního zákona byla dodržena.

Ředitelství silnic a dálnic ČR pouze informuje, že území Městské památkové rezervace Brno není dotčeno stávajícími ani výhledovými trasami dálnic a silnic I. třídy. Požadavky na obsah Zadání změn Regulačního plánu MPR Brno 2016 nevznoslo.

Požadavek do zadání:

Návrh Zadání změn Regulačního plánu Městské památkové rezervace Brno 2016 se nemění.

Věc: námitka k zadání změn Regulačního plánu Městské památkové rezervace Brno 2016

Jako vlastník pozemků p.č. 1147/8, p.č. 1147/23, p.č. 1160/4, p.č. 1160/17, p.č. 1241, p.č. 1242, p.č. 1243, k.ú. Staré Brno, evidovaných na LV č. ■■■, a jako budoucí vlastník nově oddělených pozemků p.č. 1160/33, p.č. 1160/34, p.č. 1160/35, k.ú. Staré Brno (viz. příložený návrh GP č. 1320-203/2017), podávám následující připomínky k návrhu změny č. RP 20/16, týkající se výše uvedených pozemků.

Vyhodnocení pořizovatele:

písemnost bez čj. ze dne 26.09.2017

ve spise pořizovatele čj. MMB0391435/2017, doručeno dne 26.09.2017

Lhůta na vznesení připomínky k návrhu zadání (změn) územního plánu dle § 47 odst. 2 stavebního zákona byla dodržena.

Ačkoli navrhovatel označuje své podání jako „námitku“ při projednání návrhu zadání územního plánu, resp. změny územního plánu, jsou všechna podání (vyjma podání příslušných dotčených orgánů a podání sousedních obcí) považována jen za „připomínky“. (Podání se rozlišují na námitky dotčených osob a ostatní připomínky až ve fázi řízení o opatření obecné povahy dle § 52 stavebního zákona.)

Vyhodnocení pořizovatele:

písemnost bez čj. ze dne 26.09.2017

ve spise pořizovatele čj. MMB0391435/2017, doručeno dne 26.09.2017

Lhůta na dodání požadavků na obsah k návrhu zadání (změn) regulačního plánu dle § 64 odst. 3 stavebního zákona byla dodržena.

Ačkoli navrhovatel označuje své podání jako „námitku“ při projednání návrhu zadání regulačního plánu, resp. změny regulačního plánu, jsou všechna podání považována za „připomínky“. (Podání se rozlišují na námitky dotčených osob a ostatní připomínky až ve fázi řízení o opatření obecné povahy dle § 67 stavebního zákona.)

- 1) Zpracovat do Regulačního plánu provedené úpravy směrné části ÚPmB S 14/13, S 17/14 a S 3/15.

Vyhodnocení pořizovatele:

Požadavek č. 1) se vztahuje pouze ke změnám Regulačního plánu MPR Brno 2016. V platném Územním plánu města Brna jsou úpravy směrné části ÚPmB S14/13, S17/14, S3/15 zpracovány.

Požadavek do zadání:

Návrh Zadání změn ÚPmB vyplývající z řešení změn RP MPR Brno 2016 se nemění.

Vyhodnocení pořizovatele:

Zpracování úprav směrné části S17/14, S14/13 a S3/15 Územního plánu města Brna do Regulačního plánu MPR Brno je v návrhu Zadání změn RP MPR Brno 2016 zadáno, byť jednotlivé úpravy směrné části ÚPmB nejsou v textu přímo zmíněny (detekovány kódem).

V kap. c. „Požadavky na vymezení pozemků a jejich využití“ je zmíněna úprava směrné části S17/14 a zadána změna funkčního využití ve slepém rameni ulice Kopečná (požadavek vychází z úpravy směrné části S3/15). Navýšení indexu podlažní plochy je zadáno v kap. d. „Požadavky na umístění a prostorové uspořádání staveb“ (požadavek vychází z úpravy směrné části S14/13).

Požadavek do zadání:

Návrh Zadání změn RP MPR Brno 2016 se nemění.

- 2) Řešené území požadují rozšířit také o nově oddělované pozemky p.č. 1160/33, p.č. 1160/34 a p.č. 1160/35, k.ú. Staré Brno dle návrhu GP č. 1320-203/2017. Odkoupení pozemků bylo odsouhlaseno na zasedání Rady města Brna č. R7/132, konané dne 12.9.2017, pod bodem č. 21 a nově oddělované pozemky p.č. 1160/33, p.č. 1160/34 a p.č. 1160/35, k.ú. Staré Brno, budou součástí investičního záměru, který připravuji v řešeném území k dalšímu projednávání.

Vyhodnocení pořizovatele:

Požadavek č. 2) se vztahuje ke změně RP 20/16, řešené ve změnách Regulačního plánu MPR Brno 2016. Lokalita není předmětem změn ÚPmB vyplývajících ze změn RP MPR Brno 2016. Je ale nutné upozornit, že navrhovatel se domáhá řešení, které se rozchází s platným ÚPmB. Nově oddělené pozemky

p.č. 1160/33, p.č. 1160/34, p.č. 1160/35 v k.ú. Brno (čerstvě zapsané v katastru nemovitostí) nejsou dle platného ÚPmB součástí ploch jádrových, tj. smíšených ploch centrálního charakteru. Náleží do stabilizovaných ploch pro dopravu, které jsou určeny zejména pro zařízení systémů dopravní obsluhy města. (Umístění polyfunkčního domu v nich není možné.) Vzhledem k nepatrné rozloze nových parcel (v součtu do 35 m²), s ohledem na charakter a na rozhraní ploch (jedná se o stabilizované stavební plochy) by nesoulad mohl být prověřen při úpravě směrné části ÚPmB.

Požadavek do zadání:

Návrh Zadání změn ÚPmB vyplývající z řešení změn RP MPR Brno 2016 se nemění.

Vyhodnocení pořizovatele:

Informace o souhlasu RMB s odprodejem nově oddělených pozemků je sice pravdivá, ale není aktuální. Pozemky již přešly do vlastnictví navrhovatele. Protože výčet pozemků v návrhu Zadání změn RP MPR Brno 2016 není u změny R20/16 aktuální, text kap. b. „Vymezení řešeného území“ a kap. a „Popis pořizovaných změn“ se doplňuje.

Požadavek do zadání:

Do textu kap. a. „Popis pořizovaných změn“, se u změny RP20/16 doplňuje: „Prověření možnosti výstavby nových polyfunkčních objektů s 5 NP na pozemcích p.č. 1160/17, 1241, 1242, 1243, 1160/33, 1160/34, 1160/35 a části pozemku p.č. 1160/4 a vytvoření zázemí pro tento objekt na pozemcích p.č. 1147/8, 1147/23, vše v k.ú. Staré Brno, tj. mimo jiného na místě odstraněných domů Kopečná 6 a Kopečná 8.“

Do textu kap. b. „Vymezení řešeného území“ se u změny RP20/16 doplňuje: „Jedná se o pozemky p.č. 1147/8, 1147/23, 1160/4, 1160/17, 1241, 1242, 1160/33, 1160/34, 1160/35 a 1243 v k.ú. Staré Brno.“

- 3) Vzhledem k tomu, že původní investiční záměr byl upraven dle požadavků OPP MMB a Komise výstavby MČ Brno – střed (dokládám v příloze), žádám o prověření možnosti výstavby pouze jednoho polyfunkčního objektu (místo uvedeného „prověření výstavby nových polyfunkčních objektů“). Tento polyfunkční objekt bude mít 5 nadzemních podlaží směrem z ulice Kopečné (+ jedno podzemní podlaží). Z ulice Husovy bude mít také 5 nadzemních podlaží (+ 3 podzemní podlaží, z toho dvě podzemní podlaží budou využity pro garáže). Objekt by byl řešen „kaskádovitým“ způsobem, aby co nejvíce kopíroval původní sklon terénu. IPP v tomto případě vychází na hodnotu 5 a koresponduje s úpravou směrné části ÚPmB S14/13.

Vyhodnocení pořizovatele:

Požadavek č. 3) se vztahuje pouze ke změně Regulačního plánu MPR Brno 2016. V platném Územním plánu města Brna je úprava směrné části ÚPmB S14/13 (a stejně tak úpravy S17/14, S3/15 v této lokalitě) zapracovány.

Požadavek do zadání:

Návrh Zadání změn ÚPmB vyplývající z řešení změn RP MPR Brno 2016 se nemění.

Vyhodnocení pořizovatele:

Informace o stavební záměru „Polyfunkční dům Kopečná“ (o počtu podlaží a uspořádání budov) je v návrhu Zadání změn RP MPR Brno 2016 využita.

Navrhovatel připomínky podložil své připomínky množstvím příloh. Z nich je mimo jiného zřejmé:

- Příslušný orgán památkové péče, tj. Odboru památkové péče MMB, vydal k umístění stavby „Polyfunkční dům Kopečná“ souhlasné závazné stanovisko. Akceptuje umístění budov i na nově oddělených pozemcích p.č. 1160/33, p.č. 1160/34 a p.č. 1160/35 v k.ú. Staré Brno.
- Komise výstavby, územního rozvoje a strategického plánování Rady městské části Brno-střed stavební záměr „Polyfunkční dům Kopečná“ projednala a ve svém usnesení 09/14/2017 stanovila požadavky na úpravu stavebního záměru.
- Pro usnadnění pochopení je stavební záměr „Polyfunkční dům Kopečná“ doložen vizualizací a situačním výkresem.

Dodané podklady budou využity při řešení.

Požadavek do zadání:

Návrh Zadání změn RP MPR Brno 2016 se nemění.

- 4) Prověření situování polyfunkčního objektu na všech pozemcích evidovaných na LV č. [redacted] + na nově oddělovaných pozemky p.č. 1160/33, p.č. 1160/34, p.č. 1160/35, k.ú. Staré Brno.

Vyhodnocení pořizovatele:

Požadavek č. 4) se vztahuje ke změně RP 20/16, řešené ve změnách Regulačního plánu MPR Brno 2016. Lokalita není předmětem změn ÚPmB vyplývajících ze změn RP MPR Brno 2016. Nově oddělené pozemky p.č. 1160/33, p.č. 1160/34, p.č. 1160/35 v k.ú. Brno (čerstvě zapsané v katastru nemovitostí) nejsou dle platného ÚPmB součástí ploch jádrových, tj. smíšených ploch centrálního charakteru. Náleží do stabilizovaných ploch pro dopravu, které jsou určeny zejména pro zařízení systémů dopravní obsluhy města. (Umístění polyfunkčního domu v nich není možné.) Vzhledem k malé rozloze nových parcel (v součtu do 35 m²), s ohledem na charakter a na rozhraní ploch (jedná se o stabilizované stavební plochy) by nesoulad mohl být prověřen, nikoli změnou ÚPmB, ale při úpravě směrné části ÚPmB.

Požadavek do zadání:

Návrh Zadání změn ÚPmB vyplývající z řešení změn RP MPR Brno 2016 se nemění.

Vyhodnocení pořizovatele:

Požadavek je pokračováním bodu 2). Do textu návrhu Zadání změn RP MPR Brno 2016 se výčet pozemků doplňuje.

Požadavek do zadání:

Do textu kap. a. „Popis pořizovaných změn“, se u změny RP20/16 doplňuje: „Prověření možnosti výstavby nových polyfunkčních objektů s 5 NP na pozemcích p.č. 1160/17, 1241, 1242, 1243, 1160/33, 1160/34, 1160/35 a části pozemku p.č. 1160/4 a vytvoření zázemí pro tento objekt na pozemcích p.č. 1147/8, 1147/23, vše v k.ú. Staré Brno, tj. mimo jiného na místě odstraněných domů Kopečná 6 a Kopečná 8.“

Do textu kap. b. „Vymezení řešeného území“ se u změny RP20/16 doplňuje: „Jedná se o pozemky p.č. 1147/8, 1147/23, 1160/4, 1160/17, 1241, 1242, 1160/33, 1160/34, 1160/35 a 1243 v k.ú. Staré Brno.“

- 5) Vzhledem k navrhovanému řešení zeleně systémem „zelených střech“, které nesplňují podmínky RP pro překryvnou funkci zeleně, prověřte primárně zrušení překryvné zeleně z řešeného území, event. přesun zeleně na pozemek 1147/23.

Vyhodnocení pořizovatele:

Požadavek č. 5) se vztahuje pouze ke změně Regulačního plánu MPR Brno 2016.

Požadavek do zadání:

Návrh Zadání změn ÚPmB vyplývající z řešení změn RP MPR Brno 2016 se nemění.

Vyhodnocení pořizovatele:

Text návrhu Zadání změn RP MPR Brno 2016 není nutné upravovat, neboť totožný požadavek je v něm už obsažen (viz kap. c. „Požadavky na vymezení pozemků a jejich využití“ u změny RP20/16).

Požadavek do zadání:

Návrh zadání změn RP MPR Brno 2016 se nemění.

- 6) Prověření zvýšení indexu zastavitelných ploch (IZP) na 0,95.

Vyhodnocení pořizovatele:

Požadavek č. 6) se vztahuje pouze ke změně Regulačního plánu MPR Brno 2016.

Požadavek do zadání:

Návrh Zadání změn ÚPmB vyplývající z řešení změn RP MPR Brno 2016 se nemění.

Vyhodnocení pořizovatele:

U změny RP20/16 má být prověřeno navýšení indexu zastavěných ploch na 0,8 (viz kap. d. „Požadavky na umístění a prostorové uspořádání staveb“). Návrh Zadání změn RP MPR Brno 2016 se nemění. Teprve po zpracování Návrhu bude zřejmé, zda je další navýšení IZP v dané lokalitě vůbec myslitelné. Navrhovatel bude mít příležitost seznámit se Návrhem a uplatnit k němu svou připomínku.

Požadavek do zadání:

Návrh zadání změn RP MPR Brno 2016 se nemění.

- 7) Prověření zrušení požadavku na parter (dle stávajícího regulačního plánu vyznačeno modrou čarou), resp. umístění požadavku na parter v jiné poloze, která umožní realizaci projednaného investičního záměru. (Polyfunkční dům s obchodním parterem počítá při spodní úrovni ulice Kopečné).

Vyhodnocení pořizovatele:

Požadavek č. 7) se vztahuje pouze ke změně Regulačního plánu MPR Brno 2016.

Požadavek do zadání:

Návrh Zadání změn ÚPmB vyplývající z řešení změn RP MPR Brno 2016 se nemění.

Vyhodnocení pořizovatele:

Z porovnání výkresů vizualizace, které navrhovatel přiložil, a platného Regulačního plánu MPR Brno není patrný rozpor. Podle vizualizace navržené stavby „Polyfunkční dům Kopečná“, kterou navrhovatel připojil se novostavba do ulice Kopečná otevírá proskleným parterem. Návrh Zadání

změn RP MPR Brno 2016 se proto nemění. Teprve po zpracování Návrhu bude zřejmé, zda je zrušení navrženého obchodního parteru na ulici Kopečné vhodné. Navrhovatel bude mít příležitost seznámit se Návrhem a uplatnit k němu svou připomínku.

Požadavek do zadání:

Návrh zadání změn RP MPR Brno 2016 se nemění.

Všechny přílohy jsou obsaženy v podání (36 str.)

Přílohy:

- a) výpis z listu vlastnictví č. [redacted], k.ú. Staré Brno
- b) návrh GP č. 1320-203/2017
- c) výpis z Usnesení schůze RMB č. R7/132, konané dne 12.9.2017, k bodu č. 21
- d) zákres pozemků v ÚPmB
- e) zákres pozemků ve stávajícím regulačním plánu
- f) kopie zápisu Komise výstavby MČ Brno – střed
- g) kopie stanoviska OPP MMB
- h) kopie sdělení OÚPR MMB pod spisovou značkou 4100/OÚPR/MMB/0122045/2014
- i) kopie sdělení OÚPR MMB pod spisovou značkou 4100/OÚPR/MMB/0027617/2015
- j) kopie sdělení OÚPR MMB pod spisovou značkou 4100/OÚPR/MMB/0045340/2013

5 Krajský úřad Jihomoravského kraje – Odbor regionálního rozvoje

Připomínky k „Návrhu zadání změn Regulačního plánu Městské památkové rezervace Brno 2016“ a „Návrhu zadání změn Územního plánu města Brna vyplývajících ze změn Regulačního plánu Městské památkové rezervace Brno 2016“

prostřednictvím interního sdělení z Odboru územního plánování a stavebního řádu (dále jen „OÚPSŘ“) jsme v rámci připomínkového řízení obdrželi „Návrh zadání změn Regulačního plánu Městské památkové rezervace Brno 2016“ (dále jen „RP MPR Brno“) a „Návrh zadání změn Územního plánu města Brna (dále jen „ÚPmB“) vyplývajících ze změn Regulačního plánu Městské památkové rezervace Brno 2016“.

V území, jehož se dotýkají změny RP MPR Brno se nacházejí pozemky a stavby ve vlastnictví Jihomoravského kraje, kde Jihomoravský kraj předpokládá v dotčeném území realizaci svých záměrů. Konkrétně se jedná o objekt Údolní 597/35a, Brno 602 00, na pozemku p.č.723, k.ú. Město Brno.

V souvislosti s výše uvedeným jsme Vás požádali o pořízení změny Regulačního plánu MPR Brno v uvedené lokalitě, která bude spočívat v zachování a rekonstrukci stávajícího objektu Údolní 35a, realizaci odpovídajícího parkování pro tento objekt a zkulturnění plochy zeleně (dopis č. j.: JMK 130562/2016 ze dne 26.08.2016, jehož přílohou byl Podnět k pořízení regulačního plánu). Součástí naší žádosti bylo, aby v souvislosti s výše uvedeným byl zrušen návrh asanace objektu Údolní 35a obsažený v platném Regulačním plánu MPR a návrh parkovacích garáží se záchytnou funkcí pro MPR na pozemku Jihomoravského kraje.

S povděkem bereme na vědomí zrušení asanace a stabilizaci objektu Údolní 35a. Avšak vzhledem k tomu, že v obou předložených návrzích zadání je uvedeno umožnění případné realizace podzemních garáží v kapacitě dle stávajícího RP MPR Brno, Vám sdělujeme, že **samostatná** výstavba hromadných garáží při zachování kapacity dle stávajícího RP MPR Brno na pozemku Jihomoravského kraje, **zejména pod uvedeným objektem**, se z pohledu Jihomoravského kraje v rámci návrhu změn RP MPR Brno a ÚPmB jeví jako problematická. Předpokládáme, že kapacita garáží na pozemku Jihomoravského kraje bude řešena v kontextu celého komplexu zástavby při návrhu využití lokality.

Vyhodnocení pořizovatele:

sp.zn. odesílatele S-JMK 22098/2016 ORR ze dne 27.09.2017, vyřizuje Ing. arch. Paulíková ve spise pořizovatele čj. MMB/0392409/2017 ze dne 27.09.2017

Lhůta na vznesení připomínky k návrhu zadání (změn) územního plánu dle § 47 odst. 2 stavebního zákona byla dodržena.

Jihomoravský kraj se v připomínce ohrazuje proti lokalitě B10/16-RP, ve které má být prověřena možnost umístění podzemních garáží (v kapacitě cca 600 parkovacích míst) dle stávajícího Regulačního plánu MPR Brno. Protože plocha změny B10/16-RP se rozkládá převážně na pozemcích vlastněných Jihomoravským krajem, usiluje o to, aby se řešení změny B10/16-RP přizpůsobilo jeho investičnímu záměru. Svůj záměr přiblížil v dodaných výkresech (výkres situace a dva výkresy s vizualizací) a objasnil je ve svém návrhu na pořízení změny Regulačního plánu MPR Brno (čj. JMK 130562/2016 ze dne 26.08.2016, ve spise pořizovatele čj. MMB/0335238/2016 ze dne 30.08.2016) takto: „má záměr objekt Údolní 35a využít jako administrativní budovu, která po rekonstrukci bude

sloužit jako společné sídlo subjektů s celokrajskou působností...“ a dále „zachování a rekonstrukce stávajícího objektu na Údolní 35a bez možnosti parkování pod vlastním objektem, realizace odpovídajícího parkování pro tento objekt a zkulturnování zeleně“.

Ze srovnání návrhu Zadání změn ÚPmB vyplývající z řešení změn RP MPR Brno 2016 a podkladů dodaných navrhovatelem je patrné, že investiční záměr navrhovatele s prověřovanou změnou přímo nekoliduje. Protože změny ÚPmB vyplývající z řešení změn RP MPR Brno 2016 budou řešeny, dle § 70 stavebního zákona, souběžně se změnami Regulačního plánu MPR Brno 2016 pro pochopení je nutné vycházet z obou návrhů Zadání, jak z požadavků na řešení změny B10/16-RP v návrhu Zadání změn ÚPmB vyplývajících ze změn RP MPR Brno 2016, tak z požadavků na řešení změn RP22/16 a RP27/16 – lokalita 5 v návrhu Zadání změn Regulačního plánu MPR Brno 2016. U lokality B10/16-RP je sice povšechně zadáno „prověřit umožnění případné realizace podzemních garáží v kapacitě dle stávajícího RP“, ale z návrhu Zadání změn RP MPR 2016 je zřejmé, že stavby čp. 35a a 37 mají být v řešení akceptovány a podzemní garáže mají být umístěny mimo tyto stavby. U lokality RP22/16 je zadáno: „Prověřte využití pozemků pro funkci smíšené plochy jádrové se současnou možností umístit zde (mimo plochu zastavěnou domy Údolní 35a, Údolní 37), podzemní garáže...“ a dále „Zachovejte stávající hodnoty stabilizovaných domů při současném doplnění historické uliční fronty“.

Návrh Zadání změn ÚPmB vyplývající z řešení změn RP MPR Brno 2016 se tedy nemění. Navrhovatel připomínky bude mít i v dalších fázích pořízení příležitost hájit své zájmy v území – při projednání Návrhu bude mít možnost navržené řešení korigovat uplatněním připomínek, námitek.

Požadavek do zadání:

Návrh Zadání změn ÚPmB vyplývající z řešení změn RP MPR Brno 2016 se nemění.

Vyhodnocení pořizovatele:

sp.zn. odesílatele S-JMK 22098/2016 ORR ze dne 27.09.2017, vyřizuje Ing. arch. Paulíková ve spise pořizovatele čj. MMB/0392409/2017 ze dne 27.09.2017

Lhůta na dodání požadavků na obsah návrhu zadání (změn) regulačního plánu dle § 64 odst. 3 stavebního zákona byla dodržena.

Jihomoravský kraj se ohrazuje proti možnosti umístění podzemních garáží (v kapacitě cca 600 parkovacích míst) dle stávajícího Regulačního plánu MPR Brno. Protože prověřovaná lokalita se rozkládá převážně na pozemcích vlastněných Jihomoravským krajem, usiluje o to, aby se řešení přizpůsobilo jeho investičnímu záměru. Svůj záměr přiblížil v dodaných výkresech (výkres situace a dva výkresy s vizualizací) a objasnil je ve svém návrhu na pořízení změny Regulačního plánu MPR Brno

(čj. JMK 130562/2016 ze dne 26.08.2016, ve spise pořizovatele čj. MMB/0335238/2016 ze dne 30.08.2016) takto: „má záměr objekt Údolní 35a využít jako administrativní budovu, která po rekonstrukci bude sloužit jako společné sídlo subjektů s celokrajskou působností...“ a dále „zachování a rekonstrukce stávajícího objektu na Údolní 35a bez možnosti parkování pod vlastním objektem, realizace odpovídajícího parkování pro tento objekt a zkulturnování zeleně“.

Ze srovnání návrhu Zadání změn RP MPR Brno 2016 a podkladů dodaných navrhovatelem je patrné, že investiční záměr navrhovatele s prověřovanými změnami přímo nekoliduje. Z návrhu Zadání RP MPR 2016 je zřejmé, že stavby čp. 35a a 37 mají být v řešení akceptovány a podzemní garáže mají být

umístěny mimo tyto stavby. U lokality RP22/16 je zadáno: „Prověřte využití pozemků pro funkci smíšené plochy jádrové se současnou možností umístit zde (mimo plochu zastavěnou domy Údolní 35a, Údolní 37), podzemní garáže...“ a dále „Zachovejte stávající hodnoty stabilizovaných domů při současném doplnění historické uliční fronty“.

Navrhovatel bude mít i v dalších fázích pořízení příležitost hájit své zájmy v území a navržené řešení korigovat uplatněním připomínek, námitek.

Požadavek do zadání:

Návrh Zadání změn RP MPR Brno 2016 se nemění.

6 MMB - Odbor památkové péče

Odbor památkové péče Magistrátu města Brna (OPP MMB) jako věcně a místně příslušný správní orgán podle ustanovení §25 zákona č. 20/1987 Sb., o státní památkové péči ve znění pozdějších předpisů, ustanovení §61 zákona č. 128/2000 Sb., o obcích ve znění pozdějších předpisů a ustanovení §10 a 11 zákona č. 500/2004 Sb., správní řád ve znění pozdějších předpisů a ve znění pozdějších předpisů obdržel dne 25.8.2017 Vaše oznámení o veřejném projednání návrhu Zadání změn Regulačního plánu Městské památkové rezervace Brno 2016 a návrh Zadání změn Územního plánu města Brna, vyplývajících ze změn Regulačního plánu MPR Brno.

Dne 29.8.2017 si OPP MMB vyžádal ve smyslu ustanovení §14 odst. 6 zákona č. 20/1987 Sb., o státní památkové péči v platném znění k Zadání změn Regulačního plánu Městské památkové rezervace Brno 2016 a návrh Zadání změn Územního plánu města Brna, vyplývajících ze změn Regulačního plánu MPR Brno písemné odborné vyjádření Národního památkového ústavu, územního odborného pracoviště (NPÚ ÚOP) v Brně jako podkladu pro zpracování stanoviska.

**K dnešnímu dni tj. 25.9.2017 OPP MMB písemné odborné vyjádření neobdržel.
Vzhledem k problematice ochrany území MPR Brno OPP MMB vydá stanovisko neprodleně po obdržení odborného vyjádření NPÚ ÚOP v Brně.**

Vyhodnocení pořizovatele:

sp.zn. odesilatele OPP/MMB/0345177/2017 ze dne 25.09.2017, vyřizuje Ing. arch. Sznepková ve spise pořizovatele čj. MMB/0345177/2017 ze dne 26.09.2017

Lhůta na vznesení připomínky k návrhu zadání (změn) územního plánu dle § 47 odst. 2 stavebního zákona byla dodržena.

Odbor památkové péče Magistrátu města Brna není dotčeným orgánem státní památkové péče věcně příslušným k územně plánovací dokumentaci pro území, ve kterém je vyhlášena památková rezervace. Příslušným dotčeným orgánem (k územně plánovací dokumentaci pro území městské památkové rezervace) je, dle § 26 odst. 2 písm. c) zákona o státní památkové péči, Ministerstvo kultury. Sdělení správního orgánu je proto hodnoceno jako připomínka.

Z připomínky nevyplývají žádné požadavky na úpravu návrhu Zadání změn ÚPmB vyplývající z řešení změn RP MPR Brno 2016.

Správní orgán ve své připomínce avizuje, že dodatečně (po uplynutí lhůty) zašle pořizovateli přepis vyjádření Národního památkového ústavu, územního pracoviště v Brně. Ani Národní památkový ústav nemá postavení dotčeného orgánu – dle § 25 odst. 2 zákona o státní památkové péči je odbornou organizací státní památkové péče podřízenou Ministerstvu kultury.

Požadavek do zadání:

Návrh Zadání změn ÚPmB vyplývající z řešení změn RP MPR Brno 2016 se nemění.

Vyhodnocení pořizovatele:

sp.zn. odesilatele OPP/MMB/0345177/2017 ze dne 25.09.2017, vyřizuje Ing. arch. Sznepková ve spise pořizovatele čj. MMB/0345177/2017 ze dne 26.09.2017

Lhůta na dodání požadavků na obsah návrhu zadání (změn) regulačního plánu dle § 64 odst. 3 stavebního zákona byla dodržena.

Odbor památkové péče Magistrátu města Brna není dotčeným orgánem státní památkové péče věcně příslušným k územně plánovací dokumentaci pro území, ve kterém je vyhlášena památková rezervace. Dotčeným orgánem příslušným k územně plánovací dokumentaci pro území městské památkové rezervace je, dle § 26 odst. 2 písm. c) zákona o státní památkové péči, Ministerstvo kultury. Sdělení správního orgánu je proto hodnoceno jako požadavek na obsah návrhu zadání, byť z něj žádné konkrétní výhrady k textu návrhu Zadání změn Regulačního plánu MPR Brno 2016 nevyplývají. Správní orgán pouze avizuje, že dodatečně (po uplynutí lhůty) zašle pořizovateli přepis vyjádření Národního památkového ústavu, územního pracoviště v Brně. (Národní památkový ústav nemá postavení dotčeného orgánu, dle § 25 odst. 2 zákona o státní památkové péči je odbornou organizací státní památkové péče podřízenou Ministerstvu kultury.)

Požadavek do zadání:

Návrh Zadání změn ÚPmB vyplývající z řešení změn RP MPR Brno 2016 se nemění.

7 MMB - Odbor památkové péče

k oznámení o současném projednání návrhu Zadání změn Regulačního plánu Městské památkové rezervace Brno 2016 a návrhu Zadání změn Územního plánu města Brna vyplývajících ze změn Regulačního plánu Městské památkové rezervace Brno 2016

Vyhodnocení pořizovatele:

sp.zn. odesilatele OPP/MMB/0345177/2017/SZ/d ze dne 08.11.2017, vyřizuje Ing. arch. Sznapková ve spise pořizovatele č.j. MMB/0345177/2017 ze dne 08.11.2017

Lhůta na vnesení připomínky dle § 47 odst. 2 stavebního zákona byla promeškána. Jelikož dle § 47 odst. 2 stavebního zákona se, cit.: „K připomínce, vyjádřením a podnětům uplatněným po uvedených lhůtách se nepřihlíží“, k tomuto podání nelze přihlížet. Jednotlivé požadavky z připomínky jsou pouze vyhodnoceny, text návrh Zadání změn ÚPmB vyplývající z řešení změn RP MPR Brno 2016 se ale nemění.

Vyhodnocení pořizovatele:

sp.zn. odesilatele OPP/MMB/0345177/2017/SZ/d ze dne 08.11.2017, vyřizuje Ing. arch. Sznapková ve spise pořizovatele č.j. MMB/0345177/2017 ze dne 08.11.2017

Lhůta na dodání požadavků na obsah zadání dle § 64 odst. 3 stavebního zákona byla promeškána. Jelikož dle § 64 odst. 3 stavebního zákona se, cit.: „K později uplatněným požadavkům a vyjádřením se nepřihlíží“, k tomuto podání nelze přihlížet. Jednotlivé požadavky jsou pouze vyhodnoceny, text návrh Zadání změn RP MPR Brno 2016 se ale nemění.

Odbor památkové péče Magistrátu města Brna (OPP MMB) obdržel dne 25.8.2017 Vaše oznámení č.j. MMB/0345177/2017, spis.zn. 4100/OÚPR/MMB/0345177/2017 ze dne 24.8.2017 o vyjádření OPP MMB k oznámení o současném projednání návrhu Zadání změn Regulačního plánu Městské památkové rezervace Brno 2016 a návrhu Zadání změn Územního plánu města Brna vyplývajících ze změn Regulačního plánu Městské památkové rezervace Brno 2016 (RP MPR).

Podle ustanovení §26 zákona č. 20/1987 Sb., o státní památkové péči v platném znění uplatňuje stanovisko k územně plánovací dokumentaci pro území, na kterém se nachází památková rezervace, Ministerstvo kultury České republiky, Maltézské náměstí 471/1, Praha.

Nad rámec kompetencí daných zákonem OPP MMB uplatňuje stanovisko.

V souladu se zněním zákona č. 20/1987 Sb., o státní památkové péči ve znění pozdějších předpisů si OPP MMB vyžádal dne 29.8.2017 písemné vyjádření Národního památkového ústavu, územního odborného pracoviště (NPÚ ÚOP) v Brně, jako odborné organizace státní památkové péče, které bylo vyhotoveno pod č.j. NPÚ-371/68204/2017-DN dne 29.9.2017 a doručeno na OPP MMB dne 18.10.2017. NPÚ ÚOP v Brně sděluje, že v návrhu zadání obou změn vidí dva zásadní nedostatky.

Vyhodnocení pořizovatele:

Odbor památkové péče Magistrátu města Brna není věcně příslušným orgánem státní památkové péče. Kompetence orgánů státní památkové péče jsou rozděleny podle předmětu ochrany. Dotčeným orgánem příslušným k územně plánovací dokumentaci pro území městské památkové rezervace je, dle § 26 odst. 2 písm. c) zákona o státní památkové péči, Ministerstvo kultury.

Navrhovatel své podání označuje za „stanovisko“. Jelikož Odbor památkové péče Magistrátu města Brna není věcně příslušným dotčeným orgánem, není oprávněn vydat stanovisko dle § 4 odst. 2 stavebního zákona. Mimo to, v této fázi pořízení změny územního plánu (tzn. při projednání návrhu zadání dle § 47 stavebního zákona) jsou podání všech příslušných dotčených orgánů hodnocena pouze jako „vyjádření s požadavky na řešení“.

Navrhovatel ve své připomínce uvádí přepis výhrad Národního památkového ústavu, odborného pracoviště v Brně a doplňuje je o vlastní připomínky. Ani Národní památkový ústav nemá při pořízení změn územního plánu postavení dotčeného orgánu – dle § 25 odst. 2 zákona o státní památkové péči je pouze odbornou organizací státní památkové péče.

Vyhodnocení pořizovatele:

Odbor památkové péče Magistrátu města Brna není příslušným dotčeným orgánem státní památkové péče. Dotčeným orgánem příslušným k územně plánovací dokumentaci pro území městské památkové rezervace je, dle § 26 odst. 2 písm. c) zákona o státní památkové péči, Ministerstvo kultury. Sdělení správního orgánu je proto hodnoceno jako požadavek na obsah návrhu zadání změn regulačního plánu.

Navrhovatel své podání označuje za „stanovisko“. Jelikož Odbor památkové péče Magistrátu města Brna není věcně příslušným dotčeným orgánem, není oprávněn vydat stanovisko dle § 4 odst. 2 stavebního zákona. Mimo to, v této fázi pořízení změny regulačního plánu (tzn. při projednání návrhu zadání dle § 64 stavebního zákona) jsou podání všech příslušných dotčených orgánů hodnocena pouze jako „požadavky na obsah zadání“.

Navrhovatel uvádí přepis výhrad Národního památkového ústavu, odborného pracoviště v Brně a doplňuje je o vlastní požadavky. Národní památkový ústav je dle § 25 odst. 2 zákona o státní památkové péči odbornou organizací státní památkové péče (ani on není při pořízení změny územního plánu dotčeným orgánem).

Území, především památkově chráněné území, není vnímáno a popisováno jako celek, jeho části nejsou popisovány jako chráněné urbanistické prostory a plochy, což je v rozporu s nařízením vlády č. 54/1989 Sb. Dalším problémem je, že území řešené RP MPR kopíruje hranici MPR, což způsobuje problémy tam, kde hranice vede napříč některým z ucelených urbanistických souborů. Typickým místem tohoto typu je bývalý hradební okruh, kde vznikla podle jednotného konceptu okružní třída, do níž patří její dílčí části, např. Malinovského náměstí, Moravské náměstí, Nové sady. RP MPR sice navrhuje zpracovat i regulace těchto prostorů, ovšem jen v hranicích současně řešeného území. Ani ÚPMB tuto situaci neřeší a nevymezuje v hraničních plochách jiný režim či nepožaduje další regulační plán.

Vyhodnocení pořizovatele:

Výhrada navrhovatele je mylná. Zatímco územní plán je základní koncepcí rozvoje území, které řeší celé správní území obce, změna územního plánu musí být (dle § 55 odst. 6 stavebního zákona) zpracována, projednána a vydána v „rozsahu měněných částí“. Návrh zadání změn územního plánu tak určuje, které části dosavadního územního plánu mají být ve změně prověřeny, aktualizovány, nově definovány. Protože změna územního plánu (dle § 55b odst. 7 stavebního zákona) nabyde účinnosti teprve

po vyhotovení a doručení úplného znění dokumentace, navrhovatel připomínky nemusí mít obavy, že změny ÚPMB vyplývající z řešení změn RP MPR 2016 budou vytrženy z kontextu Územního plánu města Brna.

Vyhodnocení pořizovatele:

Výhrada navrhovatele je mylná. Platný Regulační plán Městské památkového rezervace Brno stanovuje podobné podmínky pro využití pozemků, pro umístění a prostorové uspořádání staveb, pro ochranu hodnot území Městské památkové rezervace Brno. Regulační plán je komplexním koncepčním dokumentem, nikoli jednosložkovým oborovým podkladem.

Rozsah území, které je řešeno Regulačním plánem Městské památkové rezervace Brno, je pevně dán – byl řádně dohodnut už pořízení tohoto regulačního plánu. Účelem nynějších změn Regulačního plánu Městské památkové rezervace Brno 2016 není revize hranice řešeného území RP MPR Brno.

Změna regulačního plánu se (dle § 21 vyhlášky č. 500/2006 Sb., v platném znění) vydává v rozsahu měněných částí. Návrh Zadání tak určuje, které části dosavadního RP MPR Brno (potažmo které lokality) mají být v Návrhu změn RP MPR Brno 2016 prověřeny, aktualizovány, nově definovány. Protože změna regulačního plánu nabyde (dle § 75 stavebního zákona) účinnosti teprve po vyhotovení a doručení úplného znění dokumentace, navrhovatel připomínky nemusí mít obavy, že změny RP MPR Brno 2016 budou vytrženy z kontextu Regulačního plánu Městské památkové rezervace Brno.

NPÚ ÚOP v Brně dále sděluje, že navrhuje proto rozšíření území RP MPR o bloky dotvářející urbanistický prostor „okružní třídy“ a dále zavedení termínu „památkově chráněný“ či „památkově cenný městský prostor“ a „městská plocha“ ve smyslu §3 nařízení vlády č.54/1989, který by byl zaveden především do oddílu e) požadavky na ochranu a rozvoj území, kde se navrhuje posouzení, zda regulace nepoškodí hodnoty území. Celé území MPR by bylo tímto rozděleno do urbanisticky a historicky logických celků.

Vyhodnocení pořizovatele:

Navrhovatel se ohrazuje proti vymezení řešeného území a domáhá se rozšíření ochrany hodnot. Územní plán je (a dle § 43 stavebního zákona musí být) pouze základní koncepcí rozvoje území obce. Podkladem pro rozhodování ve správním území města Brna proto není pouze platný Územní plán města Brna, ale i další územně plánovací dokumentace a územně plánovací podklady. Evidence a ochrana hodnot v území je, v podstatně větší podrobnosti a širší škále, vedena například v Územně analytických podkladem 2016. Není účelné, aby do stávající koncepce Územního plánu města Brna byla vnesen další, odlišný systém hodnocení a ochrany cenných částí území.

Vyhodnocení pořizovatele:

Navrhovatel se ohrazuje proti vymezení řešeného území RP MPR a domáhá se také rozšíření ochrany hodnot. Navrhuje rozšíření území RP MPR o bloky dotvářející urbanistický prostor „okružní třídy“ a usiluje o zavedení termínu „památkově chráněný“, „památkově cenný městský prostor“ a „městská plocha“. Podkladem pro rozhodování o správním území města Brna není pouze platný Územní plán města Brna a Regulační plán Městské památkové rezervace Brno, ale i územně plánovací podklady. Evidence a ochrana hodnot v území je tak (v podstatně větší podrobnosti a širší škále) vedena například v Územně analytických podkladem 2016, v Územní studii Výškového zónování v MPR a v jejím ochranném pásmu atd. Všechny využitelné podklady mají být a budou podkladem pro řešení změn RP MPR Brno 2016. Není ale účelné, aby do ucelené koncepce Regulačního plánu Městské památkové rezervace Brno byl vnesen další, odlišný systém hodnocení a ochrany cenných částí území.

V návaznosti na výše citované odborné vyjádření NPÚ ÚOP v Brně OPP MMB konstatuje:

Změny RP 1/16 - RP 3/16 – bez připomínek.

Změna RP 4/16 – Se stabilizací polohy stávajícího stánku na ulici Benešova, p.p.č. 278, k.ú. Město Brno OPP MMB nesouhlasí. Stánek je umístěn na dominantním schodišti v exponované poloze mezi objekty Benešova 22 / Josefská 15 a Benešova 18, které jsou evidovány ve smyslu zákona č. 20/1987 Sb., o státní památkové péči v platném znění v Ústředním seznamu kulturních památek České republiky pod rejstř. číslem 48243/7-7558 a 44771/7-198, propojující ulici Josefskou a Benešovu. **Doporučujeme prověřit jinou polohu stánku v souvislosti s plánovanou rekonstrukcí ulice Benešovy a přednádražního prostoru.**

Vyhodnocení pořizovatele:

Požadavek se vztahuje pouze ke změně Regulačního plánu MPR Brno 2016. Změn ÚPmB vyplývající z řešení změn RP MPR Brno 2016 se netýká.

Vyhodnocení pořizovatele:

Změnou RP4/16 se prověřuje poloha existující stavby (tzn. řeší se promítnutí skutečného stavu do RP MPR Brno), proto není účelné lokalitu RP4/16 z řešení vypustit.

Změna RP 5/16 – OPP MMB vydal dne 15.4.2013 k projektové dokumentaci pro územní rozhodnutí „Rezidence Pekařská, rekonstrukce a dostavba objektu“, včetně souvisejících úprav v rámci komunikace Pekařská pozemek parc. č. 958/1, k.ú. Staré Brno a připojením rozvodů tepla v rámci pozemku parc. č. 1757/1, 1757/7, k.ú. Staré Brno, vypracované v prosinci 2012 spol. TIPRO projekt s.r.o. závazné stanovisko spis.zn. OPP/MMB/0010009/2013/K/zs, č.j. MMB/0010009/2013, ve kterém akceptoval rekonstrukci a dostavbu domu Pekařská 80 a současně specifikoval podmínky z hlediska zájmů státní památkové péče, tj.:

- V rámci objektu A uličního traktu s pavlačovými křídly bude provedena pasportizace hodnotných historických prvků, na jejímž základě budou po projednání s NPÚ ÚOP v Brně vyhodnoceny požadavky na zachování, způsob obnovy a prezentace těchto prvků, případně upřesněny navrhované úpravy. Výsledky pasportizace budou součástí dokumentace pro stavební povolení.
- Z hlediska archeologických zájmů v dané lokalitě budou požadavky na výkopové práce v dostatečném předstihu projednány na Archeologickém ústavu Akademie věd ČR.
- S ohledem na přípustnost pouze jedné řady střešních oken směrem do ulice Pekařské bude navrhované řešení půdní vestavby v uličním traktu upraveno, tj. nebudou dle návrhu provedeny dvě řady střešních oken.
- Řešení půdní vestavby v uličním traktu bude upraveno i v souvislosti s požadavkem na zachování a opravu stávajícího dřevěného krovu. Pokud nebude možno krov repasovat a krov bude muset být z důvodu nefunkčnosti nahrazen, bude tato skutečnost podložena znaleckým posudkem. V rámci náhrady krovu nepůjde o krov ocelový, ale o novou dřevěnou konstrukci při zachování stávajícího tvarového řešení. Projednán bude i rozsah obnovy komínových těles.
- V rámci dokumentace pro stavební povolení bude po projednání s NPÚ ÚOP v Brně upřesněno použití materiálů, povrchové úpravy a barevnost s poukazem na nevhodný materiál plast.

Vyhodnocení pořizovatele:

Navrhovatel pouze informuje o souvisejícím řízení. Připomínka nevznáší žádné požadavky na řešení změny B6/16-RP „ul. Pekařská, k.ú. Staré Brno“. Změn ÚPmB vyplývající z řešení změn RP MPR Brno 2016 se netýká.

Vyhodnocení pořizovatele:

Nejedná se o požadavek. Navrhovatel pouze dodal informaci související se změnou RP5/16 „Rezidence Pekařská“.

Změna RP 6/16 – bez připomínek.

Změna RP 7/16 – K investičnímu záměru rekonstrukce ulice Benešovy včetně revitalizace přednádražního prostoru vydal OPP MMB dne 17.4.2017 stanovisko č.j. MMB/0057837/201, ve kterém v souladu s odborným názorem NPÚ ÚOP v Brně se záměrem souhlasil.

Vyhodnocení pořizovatele:

Navrhovatel pouze poskytl informaci, která se vztahuje ke změně B5/16-RP „Nádražní třída, k.ú. Město Brno“. Připomínka nevznáší žádné požadavky na řešení změn ÚPmB vyplývající z řešení změn RP MPR Brno 2016.

Vyhodnocení pořizovatele:

Nejedná se o požadavek. Navrhovatel pouze dodal informaci související se změnami RP7/16 a RP27/16 – lokalita 6 ve změnách RP MPR Brno 2016.

Změna RP 8/16 - RP 19/16 – bez připomínek.

Změna RP 20/16 - OPP MMB vydal dne 28.11.2016 ke studii záměru „Novostavba polyfunkčního objektu Kopečná“, zpracované Ak.arch. Tomášem Kotasem, MASCO, s.r.o., Slovákova 9, Brno v říjnu 2016 rozhodnutí spis.zn. OPP/MMB/0406727/2016, č.j. MMB/0406727/2016/SZ/r, ve kterém se studií souhlasil a stanovil podmínky k vypracování následného stupně projektové dokumentace včetně projednání výsledného objemového řešení novostavby, konkrétních materiálů a jejich barevnosti v kontextu s okolní zástavbou a v kontextu celkového působení novostavby z dálkových pohledů tj.:

- S orgány státní památkové péče bude projednáno výsledné objemové řešení novostavby včetně konkrétních materiálů a jejich barevnosti v kontextu s okolní zástavbou a v kontextu celkového působení novostavby z dálkových pohledů.
- Oba odstraňované objekty, tj. relikt sklepa a zděná vodovodní štola, budou podrobně zdokumentovány metodou 3D skenerem. Tato dokumentace bude pořízena za účelem doplnění nálezové zprávy o provedení archeologického výzkumu, který proběhl v roce 2010.
- Zemní práce i práce na rozebírání objektů budou prováděny za souběžného archeologického výzkumu. V rámci rozebírání odstraňovaných objektů bude zajištěn takový způsob provedení prací, aby bylo umožněno odebrání vzorků stavebního materiálu, pro upřesnění datování stavebních fází objektů.

Vyhodnocení pořizovatele:

Podání se vztahuje ke změnám RP MPR Brno 2016. Změn ÚPmB vyplývající z řešení změn RP MPR Brno 2016 se netýká.

Vyhodnocení pořizovatele:

Nejedná se o požadavek. Navrhovatel pouze dodal informaci související se změnou RP20/16.

Změna RP 21/16, RP 22/16 – bez připomínek.

Změna RP 23/16 – OPP MMB vydal k návrhu č. 73 autorů Ing. arch. Kristýny Caskové a Ing. arch. Lukáše Fišera v rámci urbanisticko-architektonické soutěže na využití, revitalizaci, prostorové a funkční uspořádání Římského náměstí dne 4.2.2011 sdělení č.j. MMB/0454409/2010, spis.zn. 7510/OPP/MMB/0454409/2010/SZ/s na základě souhlasného odborného vyjádření NPÚ ÚOP v Brně č.j. NPÚ-371/10997/2010-KD ze dne 17.1.2011, který neměl k předloženému koncepčnímu řešení zásadní výhrady. **OPP MMB v souladu s názorem NPÚ ÚOP v Brně souhlasil se základním prostorovým, urbanistickým a hmotovým řešením a současně specifikoval podmínky pro zpracování dalšího stupně projektové dokumentace z hlediska zájmů státní památkové péče tj.:**

- Dokumentace bude plně respektovat bezprostředně navazující kulturní památky (Františkánská 1, 3, 5 / Masarykova 29, rejstř. č. 47947/7-7262, Františkánská 7, rejstř.č. 47950/7-7263, františkánský klášter a kostel sv. Maří Magdalény, Františkánská 2, 4, rejstř. č. 23230/7-47, Františkánská 6 / Josefská 12, rejstř.č. 24896/7-113, Františkánská 10 / Josefská 8 rejstř.č. 48055/7-7368, Josefská 10, rejstř.č. 48057/7-7370, Masarykova 25, 27, rejstř.č. 48256/7-7571, Orlí 14, rejstř.č. 22855/7-162 a Orlí 16, rejstř.č. 18505/7-163), tj. budou dořešeny veškeré návaznosti tak, aby novostavbami nedošlo k negativnímu ovlivnění stavebně historických hodnot a stavebně technického stavu těchto kulturních památek
- Plocha náměstí bude využívána v souladu s jejími kapacitními možnostmi a památkovou hodnotou rezervace včetně podzemních historických prostor.
- Po projednání s NPÚ ÚOP v Brně budou upřesněny případné úpravy stávající zástavby související s navrhovanými aktivitami. Stávající průchody v rámci kulturních památek Masarykova 25/27 (propojující ulici Masarykovu a náměstí) a domu Orlí 16, tzv. Domu u kamenné panny (propojující ulici Orlí a náměstí přes vnitroblok domu) budou respektovány v intencích stávajícího řešení a provozu.
- Navrhované provozní napojení náměstí na kulturní památku Josefská 12 je nezbytné řešit ve vazbě na vlastní kulturní památku a její budoucí využití. Průchod do vnitrobloku františkánského kláštera lze řešit pouze v případě, že tato funkce bude korespondovat s budoucím využitím areálu kláštera, který je připravován pro celkovou obnovu a aktivaci.
- Otázka navrhovaného zpřístupnění historického podzemí bude předmětem samostatného posouzení na základě vyhodnocení skutečného stavu podzemních konstrukcí a prostor (rozsah zachování, stavebně historické a stavebně technické posouzení).
- Dopravní řešení související s navrženým parkováním se zakladačem ve vnitrobloku a obsluhou náměstí musí být organizováno tak, aby nedocházelo k negativnímu vlivu na kulturní památky a ostatní zástavbu v MPR Brno.
- Záměr bude v dostatečném předstihu projednán z hlediska archeologických zájmů v dané lokalitě na Archeologickém ústavu Akademie věd ČR, výsledky budou zohledněny v rámci dalších stupňů projektové dokumentace.

Vyhodnocení pořizovatele:

Navrhovatel poskytl informaci, která se vztahuje ke změně B2/16-RP „ul. Františkánská, k.ú. Město Brno“. Připomínka nevznáší žádné požadavky na řešení změn ÚPmB vyplývající z řešení změn RP MPR Brno 2016.

Vyhodnocení pořizovatele:

Nejedná se o požadavek. Navrhovatel pouze dodal informace související se změnou RP23/16.

Změna RP 24/16 - RP 26/16 – bez připomínek.

Změna RP 27/16 – bez připomínek.

Změna RP 28/16 – bez připomínek.

Změna RP 29/16 – Celoroční zahrádky - lze umístit pouze stoly a židle bez dalších přidaných konstrukcí a zařízení.

Vyhodnocení pořizovatele:

Požadavek se vztahuje ke změnám RP MPR Brno 2016. Změn ÚPmB vyplývající z řešení změn RP MPR Brno 2016 se netýká.

Vyhodnocení pořizovatele:

Změna RP29/16 má prověřit možnost rozšíření podmínek využití ploch komunikací a prostranství místního významu o „restaurační zahrádky s celoročním provozem“. Toto využití má být podmíněně přípustné za předpokladu respektování požadavků památkové péče. Zájmy památkové péče jsou v návrhu Zadání zohledněny.

Změna RP 30/16 - Podmíněná přípustnost reklamních zařízení nebo staveb pro reklamu, byť by sloužily pouze k poskytování informací o kulturních, sportovních, vzdělávacích a charitativních akcích, by byla v rozporu s ustanovením §3 odst. b) Nařízení vlády č. 54 Sb., ze dne 19.4.1989 o prohlášení historických jader měst Kolína, Plzně, Brna, Lipníku nad Bečvou a Příboru za památkové rezervace, neboť by tímto docházelo k překročení kapacity těchto funkčních ploch a jejich umístění by bylo v rozporu s památkovou hodnotou rezervace.

OPP MMB doporučuje intenzivnější využití stávajících nosičů (např. přístřešky MHD, panely na přístřešcích, vitríny CITY LIGHT a válcové reklamní plochy).

Vyhodnocení pořizovatele:

Požadavek se vztahuje ke změně RP MPR Brno 2016. Změn ÚPmB vyplývající z řešení změn RP MPR Brno 2016 se netýká.

Vyhodnocení pořizovatele:

Změna RP30/16 prověří úpravy podmínek využití ploch komunikací a prostranství místního významu a ploch městské zeleně parkové, městské zeleně ostatní.

Změna RP 31/16 – RP 34/16 – bez připomínek.

Věc : Komentář k vyjádření Ministerstva kultury ČR k Zadání změn Regulačního plánu městské památkové rezervace Brno 2016

Já, [redacted] vlastník pozemků na LV č. [redacted] podávám komentář k vyjádření Ministerstva kultury ČR jako dotčeného orgánu k Zadání změn Regulačního plánu městské památkové rezervace Brno 2016 (č.j. MK 59646/2017 OPP).¹

K požadovanému dodržení půdorysné stopy objektů z roku 1834 uvádím, že nově uvažovaný objekt bude z větší části realizován na původně zastavěných pozemcích. Zastavění dalších pozemků je pouze částečné s tím, že celá zastavěná plocha je v úrovni poslední konstrukce zakončena „zelenou“ střechou tak, aby pohledově nové konstrukce nijak nedominovaly. Při návrhu nově uvažovaného objektu byly projekční práce konzultovány s OPP MMB a NPÚ se závěrem, aby nově navržený dům ukončil nárožím stávající uliční frontu při ulici Kopečné. Ze závazného stanoviska OPP MMB ze dne 28.11.2016 č.j. MMB/0406727/2016/SZ/r, které jsem doložil k námitce k Zadání změny Regulačního plánu městské památkové rezervace Brno 2016 cituji :

„Novostavba je řešena soudobými výrazovými prostředky a hmotově reaguje na okolní zástavbu a tvar stavební parcely. Dům se pohledově uplatňuje i ve vazbě na NKP Petrov, nicméně z doložených vizualizací je patrné, že nedochází k žádnému výrazovému uplatnění domu v panoramatu města. OPP MMB dále konstatuje, že novostavba poměrně zdařile navazuje na komplikovanou stavební situaci místa,“.

Dále cituji: *„Novostavba by měla zachovávat zásady, které zachovávají ostatní stavby v tomto urbanistickém prostoru, tj. hladkou fasádu a počet podlaží srovnatelný s ostatními domy tak, aby se vytvořila jednotná uliční fronta“.*

Z veřejně dostupného podkladu pozemkového katastru z roku 1836 je patrné, že v další části ulice Kopečné i v přílehlé lokalitě v současné době není půdorysná stopa objektů z roku 1834, resp. 1836 dodržena a jsou zde realizovány objekty, které tuto půdorysnou stopu nedodržují, resp. jsou zde realizovány objekty, které stojí na místech původně vůbec nezastavěných (např. dům na nároží ulic Kopečné a Jircháře a další).

Vyhodnocení pořizovatele:

písemnost bez čj. ze dne 12.10.2017

ve spise pořizovatele čj. MMB/0418661/2017 ze dne 13.10.2017

Lhůta na dodání požadavků na obsah zadání dle § 64 odst. 3 stavebního zákona byla promeškána. Jelikož dle § 64 odst. 3 stavebního zákona se, cit.: „K později uplatněným požadavkům a vyjádřením se nepřihlíží“, k tomuto podání nelze přihlížet. Jednotlivé požadavky jsou pouze vyhodnoceny, text návrhu Zadání změn RP MPR Brno 2016 se ale nemění.

Co se týká podlažnosti, tak stávající objekt Kopečná 6 (směrem k ulici Husova) je již teď 5-ti podlažní, stejně tak jako nově navržená část nového polyfunkčního objektu. Stávající objekt Kopečná 8 (při ulici Kopečné) je sice 2podlažní, ale má sedlovou střechu s poměrně velkou výškou hřebene. Nově navržená část polyfunkčního objektu při ulici Kopečná je 3podlažní s dalšími dvěma kaskádovitě „odskočenými“ částečnými podlažními, s rovnou střechou. Také konstrukční výšky jednotlivých pater původních objektů jsou téměř o 1m větší než konstrukční výšky pater nově uvažovaného objektu. Proto nelze hovořit pouze o podlažnosti, ale hlavně o celkové výšce objektů.

Nově uvažovaný polyfunkční dům výškově nepřesahuje okolní zástavbu, resp. výšku hřebene objektů v okolní zástavbě (což bylo doloženo výkresy při projednávání záměru OPP MMB a NPÚ) ani nebrání v žádném z blízkých ani vzdálených pohledů dominantám města Brna (ve vyjádření MK ČR je asi omylem zmíněn kostel sv. Jakuba, který se nachází od řešeného území vzdušnou čarou cca 700 m a jakékoliv „zastínění“ kostela při stávající terénní konfiguraci a existující zástavbě je krajně nepravděpodobné).

Na závěr uvádím, že nově uvažovaný objekt byl ve fázi studie (projektová studie byla zpracována v rozsahu půdorysů, řezů, pohledů se všemi hlavními kótami) kladně projednán na OPP MMB, NPÚ a Městské části. Všechna kladná vyjádření jsem doložil v připomínkách ke zpracování Zadání změn RP MPR Brno 2016, které jsem odeslal na OÚPR MMB.

Jsem přesvědčen, že posouzení konkrétní projektové dokumentace nově uvažovaného polyfunkčního objektu specialisty na památkovou ochranu z OPP MMB a NPÚ v Brně bylo provedeno zodpovědně a odborně ve srovnání s odkazem na obecně formulované nařízení vlády z roku 1989, na které se ve svém vyjádření odkazuje MK ČR.

Děkuji za přihlídnutí k mému komentáři při posuzování vyjádření dotčeného orgánu.

Vyhodnocení pořizovatele:

Nejedná se o požadavek. Navrhovatel pouze dodal informaci související se změnou RP20/16 ve vazbě na doručené vyjádření Ministerstva kultury.

9 IMPERA (Ing. Jiří Rulíšek)

na základě veřejné vyhlášky č.j. 4100/OÚPR/MMB/0335228/2017 ze dne 24.8.2017 podáváme **požadavek na obsah Zadání změn RP MPR** jako vlastník pozemků p.č. 958/5, 1095/1, 1095/2, 1095/3, 1095/7, 1095/9, 1095/13, 1096/1, 1096/2, 1096/4, 1096/5 v k.ú. Staré Brno.

U změny RP 27/16 v lokalitě č. 15 požadujeme změnit stávající zadání :

15. Nárožní proluka Pekařská – Anenská (blok č. 91) – dostavbu nároží navrhnete tak, aby stavby svou polohou, objemem i proporcemi navázaly na stávající zástavbu v ulicích Pekařské a Anenské a reflektovaly původní historickou stopu předmětného bloku (s příčným propojením obou ulic ve východní části lokality a nárožním objektem jako samostatnou hmotou).

na

15. Nárožní proluka Pekařská – Anenská (blok č. 91) – dostavbu nároží navrhnete tak, aby stavby svou polohou, objemem i proporcemi navázaly na stávající zástavbu v ulicích Pekařské a Anenské. Do grafického návrhu regulačního plánu zapracujte výsledek architektonické soutěže uspořádané soukromým investorem.

V roce 2010 bylo od OÚPR investorovi doporučeno řešit zástavbu významné proluky umístěné v RP MPR dle výsledků architektonické soutěže (případně výběrem z prací minimálně 5 autorů). Na základě tohoto požadavku investor zorganizoval dvoukolovou soutěž. Finální výběr ze dvou neúspěšnějších prací posoudila dne 28.2.2017 rada města Brna, která v bodě Zpráva o přípravě nároží ulic Pekařská a Anenská RM7/07242 vzala na vědomí zprávu o přípravě zástavby ulic Pekařská – Anenská a doporučila investorovi pokračovat v projektové přípravě zástavby dle návrhu zpracovaného společností EA Architekti s.r.o.

Vyhodnocení pořizovatele:

sp.zn. odesilatele 20092017/PEK/OD-RP ze dne 20.09.2017, vyřizuje Ing. Odehnal ve spise pořizovatele čj. MMB/0387327/2017, doručeno dne 22.09.2017

Lhůta na vznesení připomínky k návrhu zadání (změn) územního plánu dle § 47 odst. 2 stavebního zákona byla dodržena.

Navrhovatel se odkazuje pouze k návrhu Zadání změn Regulačního plánu MPR Brno 2016. Nejedná o připomínku k návrhu Zadání změn ÚPmB vyplývajících z řešení změn RP MPR Brno 2016.

Požadavek do zadání:

Návrh Zadání změn ÚPmB vyplývající z řešení změn RP MPR Brno 2016 se nemění.

Vyhodnocení pořizovatele:

sp.zn. odesilatele 20092017/PEK/OD-RP ze dne 20.09.2017, vyřizuje Ing. Odehnal ve spise pořizovatele čj. MMB/0387375/2017, doručeno dne 22.09.2017

Lhůta na dodání požadavků na obsah návrhu zadání (změn) regulačního plánu dle § 64 odst. 3 stavebního zákona byla dodržena.

Navrhovatel žádá o upřesnění textu návrhu Zadání, v kap. c u změny RP27/16 – lokalita č. 15 (nárožní proluka Pekařská – Anenská).

Požadavku se nevyhovuje. Právě ta pasáž textu návrhu Zadání (v kap. 3, bod 15), proti které se navrhovatel ohrazuje, byla formulována dle (kompromisu) dohody s městskou částí Brno-střed. Rada městské části Brno-střed prosazovala, aby text návrhu Zadání byl konkretizován takto, cit.: „Nárožní proluka Pekařská – Anenská (blok č. 91) – do regulačního plánu zpracujte výsledek výběrového řízení na řešení dané lokality pořádaného společností IMPERA, a.s., v roce 2013 – studie EA architekti s.r.o. a dle usnesení č. 179.01 RMČ BS ze dne 19.05.2016“ Vzhledem k tomu, že do zadání územně plánovací dokumentace musí být rámcem pro řešení a nesmí předepisovat konkrétní řešení, pořizovatel se s městskou částí dohodl na obecnějším znění.

Z jiných podkladů pro řešení je ale zřejmé, že navrhovatel i městská část Brno-střed se dovolávají téhož podkladu pro řešení, tj. ze studie EA architekti s.r.o.

Požadavek do zadání:

Návrh Zadání změn Regulačního plánu Městské památkové rezervace Brno 2016 se nemění.

ZADÁNÍ

Změn Regulačního plánu Městské památkové rezervace Brno 2016

(změny RP 1/16 – RP 34/16)

dle zákona č. 183/2006 Sb. a vyhlášky č. 500/2006 Sb.

Vypracoval: kolektiv OÚPR MMB
Brno, květen 2018

O B S A H:

- a. Popis požizovaných změn
- b. Vymezení řešeného území
- c. Požadavky na vymezení pozemků a jejich využití
- d. Požadavky na umístění a prostorové uspořádání staveb
- e. Požadavky na ochranu a rozvoj hodnot území
- f. Požadavky na řešení veřejné infrastruktury
- g. Požadavky na veřejně prospěšné stavby a na veřejně prospěšná opatření
- h. Požadavky na asanace
- i. Další požadavky vyplývající z územně analytických podkladů a ze zvláštních právních předpisů
- j. Výčet územních rozhodnutí, které regulační plán nahradí
- k. Požadavky vyplývající z územního plánu, další nadřazené územně plánovací dokumentace a politiky územního rozvoje
- l. Případné požadavky na plánovací smlouvu a dohodu o parcelaci
- m. Požadavky na uspořádání obsahu návrhu regulačního plánu a obsahu jeho odůvodnění s ohledem na charakter území a problémy k řešení včetně měřítek výkresů a počtu vyhotovení

a. Popis pořizovaných změn

Regulační plán Městské památkové rezervace Brno (RP MPR) byl schválen Zastupitelstvem města Brna dne 22. 6. 1999 a vydán vyhláškou Magistrátu města Brna č. 13/1999, o závazných částech RP MPR, která byla dne 22. 12. 2006 nahrazena obecně závaznou vyhláškou statutárního města Brna č. 28/2006.

Dle § 188 odst. (3) zákona č. 183/2006 Sb., v platném znění, (dále jen stavebního zákona) se změna závazné části územně plánovací dokumentace pořízené před nabytím účinnosti tohoto zákona (t.j. dne 1. 1. 2007) pořizuje dle příslušných ustanovení tohoto zákona.

Výše zmíněná obecně závazná vyhláška se dle § 188 odst (4) stavebního zákona pro účely tohoto zákona (t.j. zejména pro proces úpravy vyhlášky) považuje za opatření obecné povahy.

Pořídít se mají tyto dílčí změny dokumentace :

RP 1/16

Vyznačení stávajícího bytového domu Gorazdova 7 ve stabilizované ploše všeobecného bydlení BO.

RP 2/16

Vyznačení stávajícího objektu fary Českobratrské církve evangelické Pellicova 6 ve stabilizované ploše pro veřejnou vybavenost – církev (OC).

RP 3/16

Změna dílčího využití funkčních ploch v areálu Konventu minoritů a navazujícím objektu Janáčkovy akademie múzických umění při ulici Minoritská a Orlí.

Souběžně bude pořizována změna ÚPmB.

RP 4/16

Prověření možnosti stabilizovat polohu stávajícího kiosku na ulici Benešově.

RP 5/16

Soubor změn umožňující výstavbu bytového komplexu Rezidence Pekařská ve vnitrobloku za domem Pekařská 80. ***Souběžně bude pořizována změna ÚPmB.***

Změnu je nutné koordinovat s pořizovanou změnou ÚPmB AB12/15–CM (Systémy dopravní a technické infrastruktury) a změnou RP 27/16 – lokalitou č. 9.

RP 6/16

Stabilizace bytového domu Údolní 35.

RP 7/16

Aktualizace dopravně-urbanistického řešení ulice Nádražní, Benešovy, Divadelní a části Malinovského náměstí.

RP 8/16

Zrušení pěší lávky navrhované z parku u Janáčkova divadla do objektu na nároží ulic Koliště a Milady Horákové s pokračováním do třídy Kpt. Jaroše.

RP 9/16

Změna funkčního využití bloku 17 při Šilingrově náměstí (hotel Barceló) dle skutečného současného využití a zrušení podzemních garáží pod tímto blokem.

RP 10/16

Aktualizace regulačního plánu, která uvede jeho řešení do souladu s právním stavem Územního plánu města Brna a při tom zohlední aktuální stav a reálný výhled využívání jednotlivých pozemků v řešeném území.

RP 11/16

Aktualizace vedení cyklistických stezek a cyklistických tras.

RP 12/16

Aktualizace tras veřejných pasáží a průchodů.

RP 13/16

Aktualizace rozvodů plynovodní sítě.

RP 14/16

Aktualizace vodovodní a kanalizační sítě.

RP 15/16

Aktualizace systému zásobování území elektrickou energií.

RP 16/16

Aktualizace systému elektronických komunikací.

RP 17/16

Zrušení výkresu C04.5 Veřejné osvětlení *(svou podrobností, kdy stanovuje např. intenzitu osvětlení a druh svítidel, přesahuje rámec podrobnosti územně plánovací dokumentace).*

RP 18/16

Kodifikace vlastních regulativů RP *(dosud pro problematiku řešenou RP platí regulativy ÚPmB).*

RP 19/16

Prověření možnosti využít dům Koblišná 10 (v němž dříve sídlila nyní zrušená SOŠ a SOU obchodní) pro obchody, administrativu a bydlení. *(Žadatel o změnu rovněž požadoval stabilizovat restauraci existující ve dvoře domu jako stavbu trvalou, při projednávání zadání změny RP 1/13 však Ministerstvo kultury nesouhlasilo, protože předmětná restaurace byla povolena jen jako stavba dočasná na místě, kde v minulosti nebyla žádná stavba.)*

RP 20/16

Prověření možnosti výstavby nových polyfunkčních objektů s 5 NP na pozemcích parc.č. 1160/17, 1241, 1242, 1243, 1160/33, 1160/35 a části pozemku parc.č. 1160/4 a vytvoření zázemí pro tento objekt na pozemcích parc.č. 1147/8 a 1147/23, vše v k.ú. Staré Brno, tj. mimo jiné na místě odstraněných domů Kopečná 6 a Kopečná 8.

RP 21/16

Prověření možnosti zrušit vymezení domů Běhounská 18, Jezuitská 7 a části domu Jezuitská 5 jako objektů veřejné vybavenosti a vymežit je jako objekty smíšené s bydlením v ploše smíšené jádrové.

Souběžně bude pořizována změna ÚPmB.

RP 22/16

Stabilizace objektů Údolní 35a a Údolní 37.

RP 23/16

Soubor změn vyplývající z „Urbanisticko-architektonické studie Římské náměstí – dopracování vítězného soutěžního návrhu“ (Ing.arch. Casková, Ing.arch. Fišer, Ing.arch. Šrom, 10/2011). *Souběžně bude pořizována změna ÚPmB.*

RP 24/16

Aktualizace systému zásobování území teplem v souladu s Energetickou koncepcí statutárního města Brna, dle podkladů společnosti Teplárny Brno, a.s. Změnu je nutné koordinovat se současně pořizovanou změnou ÚPmB AB12/15–CM (Systémy dopravní a technické infrastruktury).

RP 25/16

Aktualizace systému sekundárních kolektorů dle studie „Etapizace výstavby sekundárních kolektorů v historickém jádru města Brna – III. aktualizace“ (Ing. V. Židek, 11/2010). Změnu je nutné koordinovat s pořizovanou změnou ÚPmB AB12/15–CM (Systémy dopravní a technické infrastruktury).

RP 26/16

Doplnění zákresu šachet a vzduchotechnických zařízení kolektorů do hlavního výkresu C02.

RP 27/16

Zrušení vymezení tzv. režimů řízení výstavby a doplnění takto vymezených ploch návrhem funkčního využití a prostorového uspořádání s případným využitím výsledků urbanistické či architektonické soutěže, jiného aktuálního podkladu nebo vlastním návrhem zástavby s funkcí dle ÚPmB.

Lokalitu č. 9 – „Tunel MHD pod Špilberkem“, lokalitu č. 10 – „Tunel IAD Úvoz – jižní zaústění (nároží ulic Sladová a Úvoz)“ a lokalitu č. 11 – „Tunel IAD Úvoz – severní zaústění (ulice Údolní)“ je nutné řešit v koordinaci se současně pořizovanou změnou ÚPmB AB12/15–CM, která mimo jiné prověřuje účelnost vedení podpovrchové tramvajové trasy pod Špilberkem a možnost úpravy nebo změny vedení tras sběrných komunikací procházejících oblastí Mendlova náměstí v rozsahu Konečného náměstí – Poříčí.

V případě lokalit č. 4 – 11 bude souběžně pořizována změna ÚPmB.

RP 28/16

Prověření možnosti změny textu 4. článku obecně závazné vyhlášky statutárního města Brna č. 28/2006 o závazných částech RP MPR spočívající ve vypuštění některých položek ze závazné části nebo v jejich úpravě (a to při zohlednění skutečnosti, že není možné rozšiřovat směrnou část regulačního plánu, tj. případné promítnutí provedených změn i do grafické části):

- v odstavci 4.1.4. Ochranné režimy:
 - prověření vypuštění ustanovení, která mají pouze deklaratorní charakter a nijak nevymezují způsob ani nekonkretizují podmínky dané ochrany,
 - navržení takové úpravy textu ustanovení o preferenci CZT, které nebude v rozporu se zákonem č. 143/2001 Sb. o ochraně hospodářské soutěže, ve znění pozdějších předpisů, ani s vyjádřením MMR ČR k dané problematice ze dne 17. 12. 2013.

- v odstavci 4.1.5. Prvky prostorové regulace:

- navržení úpravy ustanovení o uliční stavební čáře, aby kromě závaznosti stanovené uliční čáry pro objekty navržené regulačním plánem (s případným rozšířením o závaznost uliční stavební hranice pro tyto objekty) byl stanoven i způsob regulace polohy nové výstavby nahrazující odstraněné objekty ve stabilizovaných plochách,
- upřesnění ustanovení o respektování říms a hřebenů střech vedlejších objektů, aby bylo jednoznačně aplikovatelné i při různých konstrukčních výškách a typech zastřešení jednotlivých objektů,
- prověření přípustnosti a účelnosti ustanovení o závazném situování staveb a zařízení, jejichž umístění přesahuje podrobnost regulačního plánu nebo jejichž striktní vymezení brání realizaci dalších staveb a zařízení daného druhu.
- v odstavci 4.1.6. Funkční uspořádání dopravy:
 - prověření účelnosti závazného vymezení prvků, jejichž umístění je dáno systémovým řešením v nadřazené dokumentaci (železniční tratě a zařízení, sběrné komunikace, trasy kolejové MHD), podléhá úpravě jiným dokumentem (pěší zóny), je přeúčtené (zastávky MHD) nebo jejichž striktní vymezení brání realizaci dalších staveb a zařízení daného druhu (objekty hromadných garáží).
- v odstavci 4.1.7. Funkční uspořádání technické vybavenosti území:
 - prověření účelnosti závazného vymezení tras inženýrských sítí,
 - prověření vhodnosti a přípustnosti ustanovení o nerozšiřování plynovodní sítě a připojování nových investic na systém CZT, a to v návaznosti na návrh úpravy ustanovení o preferenci CZT v odstavci 4.1.4.
- v odstavci 4.1.8. Objekty určené k asanaci:
 - odstranění vzájemného nesouladu mezi dosavadním vymezením objektů určených k asanaci v grafické části regulačního plánu a seznamem těchto objektů v Příloze č. 3 vyhlášky, včetně možnosti vypuštění některých navržených asanací (změnu koordinujte se současně pořizovanou změnou RP 33/16),
 - odstranění nejasnosti v ustanovení o asanacích památkově chráněných objektů.
- v odstavci 4.3. prověření legislativní správnosti ustanovení o možnosti upřesňovat vymezení dopravních ploch a zařízení, vjezdů a pasáží i ploch pro zařízení technické vybavenosti a tras inženýrských sítí na základě dokumentace pro územní řízení a případně navržení jeho úpravy.

RP 29/16

Doplnění Přílohy č. 1 obecně závazné vyhlášky statutárního města Brna č. 28/2006 „Odchylky od funkčních regulativů Územního plánu města Brna“ – rozšíření podmíněné přípustnosti staveb a zařízení v plochách komunikací a prostranství místního významu o „restaurační zahrádky s celoročním provozem“ za podmínky vhodných dopravně-urbanistických podmínek a respektování požadavků památkové péče.

RP 30/16

Doplnění Přílohy č. 1 obecně závazné vyhlášky statutárního města Brna č. 28/2006 „Odchylky od funkčních regulativů Územního plánu města Brna“ – rozšíření podmíněné přípustnosti staveb a zařízení v plochách komunikací a prostranství místního významu o reklamní zařízení a stavby pro reklamu sloužící výhradně pro poskytování informací o kulturních, sportovních, vzdělávacích a charitativních akcích a současně změna formulace nepřipustnosti reklamních staveb a zařízení v těchto plochách na „ostatní stavby pro reklamu a reklamní zařízení“; rozšíření nepřipustnosti v plochách městské zeleně parkové (ZP) a ostatní (ZO) o stavby pro reklamu; specifikace pojmu „velkoplošná reklamní zařízení“ např. formou hraničních rozměrů (nepřipustná v plochách komunikací a prostranství místního významu).

RP 31/16

Doplnění Přílohy č. 1 obecně závazné vyhlášky statutárního města Brna č. 28/2006 „Odchylky od funkčních regulativů Územního plánu města Brna“ – o přípustnost výtvarných děl a vodních prvků v plochách městské zeleně parkové (ZP) a ostatní (ZO) a prověření legislativní správnosti ustanovení o nepřipustnosti „asfaltových povrchů komunikací“ v plochách komunikací a prostranství místního významu.

RP 32/16

Aktualizace Přílohy č. 2 obecně závazné vyhlášky statutárního města Brna č. 28/2006 a výkresu č. C10 „Veřejně prospěšné stavby“ na základě úprav řešení regulačního plánu dle ostatních pořizovaných změn a se zohledněním již realizovaného stavu.

RP 33/16

Změna Přílohy č. 3 obecně závazné vyhlášky statutárního města Brna č. 28/2006 „Objekty určené k asanaci“ prověřující rozsah zde uvedených asanací (v kontextu se současně pořizovanou změnou RP 28/16) a omezující předmětný seznam na např. pouze asanace ve veřejném zájmu (vyvolané veřejně prospěšnými stavbami).

RP 34/16

Změna funkčního využití souboru domů Dominikánská 9 – 17 a Starobrněnská 16, 18 dle skutečného současného využití.

b. Vymezení řešeného území

(Vymezení řešeného území změn RP 1/16 – RP 9/16, RP 19/16 – RP 23/16, RP 27/16 a RP 34/16 je vyznačeno v grafických přílohách.)

RP 1/16

Jedná se o pozemek parc.č. 703/15 v k.ú. Město Brno, který je zastavěn bytovým domem.

RP 2/16

Jedná se o pozemek parc.č. 654 v k.ú. Město Brno, který je zcela zastavěn objektem fary.

RP 3/16

Jedná se o pozemky parc.č. 165/1, 167, 168/2, 170, 172, 173 a části pozemků parc.č. 168/1, 174 v k.ú. Město Brno.

RP 4/16

Jedná se o pozemek parc.č. 278 v k.ú. Město Brno.

RP 5/16

Jedná se o pozemky parc.č. 976/3, 976/4, 977/1, 981 a 983 v k.ú. Staré Brno.

RP 6/16

Jedná se o pozemek parc.č. 725 v k.ú. Město Brno.

RP 7/16

Jedná se o plochu uličního prostoru ulice Benešovy (s přesahem do východní části ulice Nádražní), ulice Divadelní a části Malinovského náměstí před Mahenovým divadlem.

RP 8/16

Jedná se o části pozemků parc.č. 11/4, 11/5 a 12 v k.ú. Město Brno navazující z jižní a východní strany na křižovatku ulic Koliště a Milady Horákové.

RP 9/16

Jedná se o pozemek parc.č. 371 (zastavěný domem Šilingrovo náměstí 2) a část pozemku parc.č. 486 (část plochy Šilingrova náměstí dotčená navrhovaným vjezdem do podzemních garáží) v k.ú. Město Brno.

RP 10/16 – RP 17/16

Jedná se o celé řešené území RP MPR.

RP 18/16

Jedná se o doplnění a úpravy textu obecně závazné vyhlášky statutárního města Brna č. 28/2006 bez vazby na konkrétní území.

RP 19/16

Jedná se o pozemek p.č. 147, v k.ú. Město Brno. Na pozemku se při ulici Koblížná nachází objekt Koblížná 10, který byl využíván zrušenou Střední odbornou školou a Středním odborným učilištěm obchodním.

RP 20/16

Jedná se o pozemky p.č. 1147/8, 1147/23, 1160/4, 1160/17, 1241, 1242, 1160/33, 1160/34, 1160/35 a 1243 v k.ú. Staré Brno.

RP 21/16

Jedná se o pozemky p.č. 24, 26 a 29 v k.ú. Město Brno, které jsou zastavěny stabilizovanými objekty domů Jezuitská 7, Jezuitská 5 a Běhounská 18. *(Dle výkresů RP jsou změnou dotčeny i pozemky p.č. 22 a 23, k.ú. Město Brno, ve skutečnosti však byly sloučeny pod p.č. 24.)*

RP 22/16

Jedná se o pozemky p.č. 723 a 724 v k.ú. Veverří, na nichž jsou postaveny objekty Údolní 35a a Údolní 37, dosud v RP MPR určené k asanaci.

RP 23/16

Jedná se o soubor pozemků v katastrálním území Město Brno, vše v lokalitě Římské náměstí.

RP 24/16 – RP 26/16

Jedná se o celé řešené území RP MPR.

RP 27/16

Jedná se o lokality se stanoveným režimem řízené výstavby (RŘV), jejichž rozsah je vymezen ve 4. svazku textové části RP MPR a ve výkrese C02 – Hlavní výkres :

1. Moravské náměstí
2. Dominikánské náměstí
3. Koblížná ulice, prostor před OD Centrum
4. Špilberk, rozšíření parku na severních svazích
5. Údolní ulice, dostavba bloku č. 78 včetně propojení parku na Obilním trhu s parkem Špilberk
6. Benešova třída, blok č. 58
7. Nádražní třída – východní část (blok č. 59)

8. Nádražní třída – nároží Nových sadů (blok č. 59 – závěr Okružní třídy)
9. Tunel MHD pod Špilberkem – jižní zaústění do ulice Pekařské (blok č. 88) s tím, že řešené území je oproti RŘV zvětšeno tak, aby mohla být řešena potřebná návaznost na vnitroblok Sladová - Pekařská
10. Tunel IAD Úvoz – jižní zaústění (blok č. 74 – nároží ulic Sladová a Úvoz) s tím, že řešené území je oproti RŘV zvětšeno tak, aby zahrnuje i případnou změnu trasy tunelu dle současně pořizované změny ÚPmB č. AB12/15 – CM
11. Tunel IAD Úvoz – severní zaústění do ulice Údolní (blok č. 77) s tím, že řešené území je oproti RŘV zvětšeno tak, aby zahrnuje i případnou změnu trasy tunelu dle současně pořizované změny ÚPmB č. AB12/15 – CM
12. Nárožní proluka Veselá – Besední (blok č. 44)
13. Přístavba Nové radnice (blok č. 19)
14. Nárožní proluka Mečová – Dominikánská (blok č. 18)
15. Nárožní proluka Pekařská – Anenská (blok č. 91)
16. Proluka náměstí Svobody 9 (blok č. 27).

RP 28/16 – RP 33/16

Jedná se o úpravy textu obecně závazné vyhlášky statutárního města Brna č. 28/2006 týkající se celého území MPR.

RP 34/16

Jedná se o pozemky p.č. 478/1, 478/2, 478/5, 479, 480, 481, 484/1, 484/2 a 484/3 v k.ú. Město Brno, které jsou zastavěny stabilizovanými objekty domů Dominikánská 9 – 17 a Starobrněnská 16, 18.

c. Požadavky na vymezení pozemků a jejich využití

RP 1/16

Předmětný pozemek parc.č. 703/15 v k.ú. Město Brno, na němž má být prověřeno vyznačení existujícího bytového domu, ponechte ve stávajícím rozsahu i funkčním využití – jako stabilizovanou plochu všeobecného bydlení BO, upravte pouze příslušně rozsah překryvné funkce zeleně.

RP 2/16

Předmětný pozemek parc.č. 654 v k.ú. Město Brno, na němž má být vyznačen existující objekt fary Českobratrské církve evangelické, ponechte ve stávajícím rozsahu i funkčním využití – jako stabilizovanou plochu pro veřejnou vybavenost – církev OC.

Podkladem bude úprava směrné části RP MPR Brno S_{RP} 5/14 – úprava rozsahu překryvné funkce zeleně na předmětné ploše OC.

RP 3/16

Prověřte možnost

- změny návrhové plochy ostatní městské zeleně ZO na pozemcích parc.č. 167, 168/1, 168/2, 170, vše k.ú. Město Brno, na stabilizovanou plochu pro veřejnou vybavenost OC – církev a na pozemku parc.č. 165/1, k.ú. Město Brno na stabilizovanou plochu pro veřejnou vybavenost OK - kultura
- odstranění pěšího průchodu mezi ulicemi Orlí a Jánskou vedeného přes pozemky parc. č. 168/1, 168/2, 172 a 173, vše k. ú. Město Brno.

RP 4/16

Předmětný pozemek parc.č. 278 v k.ú. Město Brno, na němž má být prověřena možnost vyznačení polohy (tj. stabilizace) stávajícího kiosku, ponechte ve funkčním využití jako stabilizovanou plochu komunikace pro pěší.

RP 5/16

Prověřte možnost změny funkčního využití ze stabilizované plochy smíšené S na návrhovou plochu všeobecného bydlení BO a zrušení překryvné funkce zeleně, a to dle záměru výstavby bytového komplexu Rezidence Pekařská. Změnu koordinujte se současně pořizovanou změnou RP 27/16 – lokalita č. 9. *Žádost o změnu obsahovala i zrušení režimu řízené výstavby v dané lokalitě, to však je předmětem právě změny RP 27/16.*

RP 6/16

Předmětný pozemek parc.č. 725 v k.ú. Město Brno, na němž má být stabilizován bytový dům Údolní 35, vymezte při ulici Údolní jako stabilizovanou plochu smíšenou centrálního charakteru SJ, v zahradní části pak s překryvnou funkcí zeleně. Změnu je nutné koordinovat se současně pořizovanou změnou RP 22/16.

Žádost o změnu obsahovala i zrušení režimu řízené výstavby v dané lokalitě, to však je předmětem souběžně pořizované změny RP 27/16.

RP 7/16

Do RP zapracujte řešení převzaté z Územní studie „Dopracování ÚPP Ulice Benešova včetně Malinovského náměstí“ (Atelier RAW, 2016).

RP 8/16

Předmětné části pozemků parc.č. 11/5 a 12 v k.ú. Město Brno, na nichž má být zrušen nadchod pro pěší s cyklistickou stezkou, ponechte ve funkčním využití jako stabilizovanou plochu parku a stabilizovanou plochu sběrné komunikace.

RP 9/16

Předmětný pozemek parc.č. 371 v k.ú. Město Brno vyznačte (v souladu s ÚPmB) jako stabilizovanou plochu smíšenou centrálního charakteru SJ a část pozemku parc.č. 486, na níž má být zrušen vjezd do podzemních garáží, ponechte ve funkčním využití jako stabilizovanou plochu komunikace pro pěší.

RP 10/16

Upravte řešení RP tak, aby bylo v souladu se změnami Územního plánu města Brna pořízenými v období po schválení RP (včetně změn v současné době pořizovaných).

RP 11/16

Aktualizujte síť cyklistických stezek a cyklistických tras v MPR, a to s využitím Generelu cyklistické dopravy na území města Brna (Ing. A. Jebavý, 08/2010).

RP 12/16

Aktualizujte polohu tras veřejných pasáží a průchodů s ohledem na reálný stav v území.

RP 13/16

Aktualizujte systém rozvodů plynovodní sítě (výkres č. C04.2.1 – Energetika – Plyn, CZT) podle údajů o území poskytnutých pro Územně analytické podklady města Brna – aktualizace 2014.

RP 14/16

Aktualizujte systém rozvodů vodovodní a kanalizační sítě (výkresy č. C04.2.1 – Vodní hospodářství – Vodovody a č. C04.1.2 – Vodní hospodářství – Kanalizace) podle údajů o území poskytnutých pro Územně analytické podklady města Brna – aktualizace 2014.

RP 15/16

Aktualizujte systém zásobování území elektrickou energií (výkres č. C04.2.2 – Energetika – Elektrorozvody) podle údajů o území poskytnutých pro Územně analytické podklady města Brna – aktualizace 2014.

RP 16/16

Aktualizujte systém elektronických komunikací (výkres č. C04.3 – Spoje) podle údajů o území poskytnutých pro Územně analytické podklady města Brna – aktualizace 2014.

RP 17/16

Zrušte výkres C04.5 – Veřejné osvětlení, a to bez náhrady.

RP 18/16

Požadavky na vymezení pozemků se neuplatňují, protože se jedná o úpravy textu obecně závazné vyhlášky statutárního města Brna č. 28/2006 bez vazby na určité pozemky.

RP 19/16

Proveďte změnu funkčního využití v řešeném území (dům Kobližná 10) z objektu veřejné vybavenosti – školství (OS) na objekt smíšený s bydlením (funkční typ bez označení) ve smíšené ploše centrálního charakteru (SJ). V současné době škola již svěřené prostory nevyužívá. Zakreslete upravený rozsah překryvné funkce zeleně ve vnitrobloku. Podkladem bude úprava směrné části RP MPR Brno – úprava rozsahu překryvné funkce zeleně – S_{RP} 7/11.

RP 20/16

Prověřte možnost nahrazení stabilizovaných objektů bydlení (Kopečná 6 a 8) a překryvných ploch zeleně v ploše smíšené jádrové a plochy komunikace ve slepém rameni ulice Kopečné návrhovými objekty smíšenými s bydlením z důvodu uvažované výstavby 2 polyfunkčních objektů (dle investičního záměru je zde uvažováno především bydlení, doplněné obchodními plochami) v podzemí spojených společným technickým zázemím. Současně změňte – v souladu s úpravou směrné části ÚPmB č. S 17/14 – využití pozemků p.č. 1147/8 a 1147/23, k.ú. Staré Brno z plochy městské zeleně parkové na plochu smíšenou centrálního charakteru (SJ) sloužící jako zázemí zmíněného nového polyfunkčního objektu a prověřte možnost přesunu překryvné funkce zeleně z pozemků parc.č. 1241 a 1242 na pozemek parc.č. 1147/23.

RP 21/16

Předmětné pozemky p.č. 24, 26 a 29 ponechte v ploše smíšené jádrové, prověřte však možnost změny funkčního využití domů Běhounská 18 a Jezuitská 7 (bývalý objekt Typos) a části domu Jezuitská 5 (která je nyní vyznačena jako součást veřejné vybavenosti) na objekty smíšené s bydlením.

RP 22/16

Prověřte využití pozemků pro funkci smíšené plochy jádrové se současnou možností umístit zde (mimo plochu zastavěnou domy Údolní 35a, Údolní 37) podzemní garáže, a to v koordinaci se současně pořizovanou změnou RP 27/16 – lokalitou č. 5.

RP 23/16

Navrhněte změny funkčního využití v řešeném území s využitím „Urbanisticko-architektonické studie Římské náměstí – dopracování vítězného soutěžního návrhu“ (Ing.arch. Casková, Ing.arch. Fišer, Ing.arch. Šrom, 10/2011).

RP 24/16 – RP 26/16

Jedná se o aktualizaci a zákres technických systémů na základě zpracovaných odvětvových koncepcí, vymezení dotčených pozemků vyplývá z podkladů pro předmětné změny. Většinou se jedná o podzemní sítě, využití pozemků na povrchu tedy zůstane zachováno podle stávající podoby RP.

RP 27/16

Vymezení nových funkčních ploch a využití jednotlivých pozemků v lokalitách tzv. režimu řízené výstavby (jejichž funkční a prostorové uspořádání mělo vzejít až z následně uspořádaných urbanistických nebo architektonických soutěží) navrhněte s případným využitím výsledků zmíněných soutěží nebo jiného aktuálního podkladu (viz kapitola c) tohoto Zadání).

Konkrétně postupujte v jednotlivých případech takto :

1. Moravské náměstí – upravte stávající řešení regulačního plánu na základě výsledků architektonické soutěže.
2. Dominikánské náměstí – stávající podobu regulačního plánu v dané ploše nahraďte řešením, při němž bude využita „Ideová studie úpravy Dominikánského náměstí“ (Atelier Brno s.r.o.: Ing.arch. Petr Hruša, Ing.arch. Vít Zenkl – 2007), která byla zpracována na základě výběru z prací 3 autorských kolektivů vyzvaných v roce 2005.
3. Koblížná ulice, prostor před OD Centrum – stávající řešení regulačního plánu nahraďte realizovaným stavem předmětné plochy.
4. Špilberk, rozšíření parku na severních svazích – stávající řešení regulačního plánu upravte vlastním návrhem respektujícím projektové dokumentace pro územní řízení zpracované Ing. Evou Damcovou – „NKP Špilberk – park, přístupová cesta z ulice Údolní“ (2015) a „Rozšíření parku Špilberk na severním svahu“ (2016). Změnu koordinujte se současně pořizovanou změnou RP 27/16 – lokalita č. 5.
5. Údolní ulice, dostavba včetně propojení parku na Obilním trhu s parkem Špilberk – stávající řešení regulačního plánu upravte vlastním návrhem tak, aby byla doplněna historická uliční fronta a umožněna případná realizace podzemních garáží v kapacitě dle stávajícího RP. Změnu koordinujte se současně pořizovanými změnami RP 6/16, RP 22/16 a RP 27/16 – lokalita č. 4.
6. Benešova třída, blok č. 58 – zpracujte vlastní návrh řešení s tím, že zachováte památkově chráněnou železobetonovou skořepinu nástupiště autobusového nádraží a polohu, objem a funkci objektu na východním konci lokality převezmete z dokumentace „Palace CD“, který má již vydáno stavební povolení (investorem je Morávka Centrum, a.s.). Změnu koordinujte se současně pořizovanou změnou RP 7/16.
7. Nádražní třída – východní část (blok č. 59) – v závislosti na výsledcích Studie proveditelnosti železničního uzlu Brno do regulačního plánu zapracujte řešení využívající 1. oceněný návrh z veřejné anonymní urbanistické soutěže Budoucnost centra Brna ve variantě nádraží pod Petrovem (návrh atelieru UNIT architekti s.r.o.) nebo z vyzvané ideové soutěže Budoucnost centra města ve variantě přestavby ŽUB „Řeka“ (návrh Sdružení architektů Koleček –Jura). V případě, že by řešení vyžadovalo systémovou změnu ÚPmB (nikoliv pouze případnou lokální úpravu uspořádání funkčních ploch), zapracujte do regulačního plánu funkční uspořádání stávajícího ÚPmB s tím, že změna RP ve smyslu výše uvedených výsledků soutěží bude pořízena až v návaznosti na zmíněnou systémovou změnu ÚPmB.

8. Nádražní třída - nároží Nových sadů (blok č. 59 - závěr Okružní třídy) – dtto lokalita č. 7
9. Tunel MHD pod Špilberkem – jižní zaústění (do ulice Pekařské, blok č. 88) – zpracujte vlastní návrh funkčního a prostorového uspořádání, a to v závislosti na výsledku prověření účelnosti předmětného tunelu změnou ÚPmB č. AB12/15–CM. Řešení koordinujte se současně pořizovanou změnou RP 5/16.
10. Tunel IAD Úvoz – jižní zaústění (blok č. 74 – nároží ulic Sladová a Úvoz) – zpracujte vlastní návrh funkčního a prostorového uspořádání dostavby nároží, a to v závislosti na výsledku prověření trasy předmětného tunelu změnou ÚPmB č. AB12/15–CM.
11. Tunel IAD Úvoz – severní zaústění (blok č. 77 – ulice Údolní) – zpracujte vlastní návrh prostorového uspořádání předmětné plochy, a to v závislosti na výsledku prověření trasy předmětného tunelu změnou ÚPmB č. AB12/15–CM.
12. Nárožní proluka Veselá – Besední (blok č. 44) – do regulačního plánu zpracujte výsledek anonymní architektonické soutěže „Janáčkovo kulturní centrum Brno“ z r. 2003 – dopracovaný návrh (DUR) společnosti Atelier M1 architekti s.r.o., Praha: Ing.arch. Jakuba Havlase, Ing.arch. Jana Hájka a Mgr. Akad.arch. Pavla Joby z 11/ 2012, jehož 1. etapa (podzemní garáže) je v současné době realizována.
13. Dostavba bloku č. 19 – do regulačního plánu zpracujte dokumentaci pro stavební povolení „Parkovací dům - ulice Panenská, Brno-střed“ (Architekti Hruša & spol., s.r.o., 07/2013), která byla zpracována na základě výběru z prací 3 autorských kolektivů vyzvaných v roce 2005 k řešení Dominikánského náměstí a prostoru ulice Panenské.
14. Nárožní proluka Mečová – Dominikánská (blok č. 18) – do regulačního plánu zpracujte realizovaný stav zástavby předmětné plochy, který je výsledkem veřejné urbanisticko-architektonické soutěže uspořádané soukromým investorem.
15. Nárožní proluka Pekařská – Anenská (blok č. 91) – dostavbu nároží navrhnete tak, aby stavby svou polohou, objemem i proporcemi navázaly na stávající zástavbu v ulicích Pekařské a Anenské a reflektovaly původní historickou stopu předmětného bloku (s příčným propojením obou ulic ve východní části lokality a nárožním objektem jako samostatnou hmotou).
16. Proluka náměstí Svobody 9 (blok č. 27) – do regulačního plánu zpracujte realizovaný stav zástavby předmětné plochy, který je výsledkem veřejné urbanisticko-architektonické soutěže uspořádané soukromým investorem.

RP 28/16 – RP 33/16

Požadavky na vymezení pozemků se neuplatňují, protože se jedná o úpravy textu obecně závazné vyhlášky č. 28/2006 statutárního města Brna bez vazby na určité pozemky.

RP 34/16

Prověřte, zda je možné změnit funkční využití pozemků vymezené v RP (vše veřejná vybavenost) na funkci odpovídající současnému skutečnému využití:

- pozemek p.č. 478/1(Dominikánská 9) – z plochy OK (kultura) na OG (galerie, muzea),
- pozemky p.č. 480, 481 (Dominikánská 11, 13) – z plochy OS (školství) na SJ (smíšená plocha jádrová),
- pozemky p.č. 484/1, 484/2, 484/3 (Dominikánská 15, 17) – z plochy OK (kultura) na SJ (smíšená plocha jádrová),
- pozemky p.č. 478/2, 478/5, 479 (Starobrněnská 16, 18) – z plochy OG (galerie, muzea) na SJ (smíšená plocha jádrová).

d. Požadavky na umístění a prostorové uspořádání staveb

RP 1/16

Vyznačte bytový dům Gorazdova 7 na pozemku parc.č. 703/15 v k.ú. Město Brno, který je z roku 1979, v RP však není zakreslen (chybí i v podkresu katastrální mapy), a prověřte možnost jeho stabilizace, zejména z hlediska realizace budoucího silničního tunelu Úvoz a jeho poměrně nedalekého severního vyústění na pozemku parc.č. 703/1. Dům vyznačte jako stabilizovaný objekt bydlení s ochranou funkce bydlení nebo (pokud stabilizace nebude možná) jako objekt určený k výhledové asanaci.

RP 2/16

Vyznačte a stabilizujte stávající objekt fary Českobratrské církve evangelické Pellicova 6, a to jako církevní objekt OC.

RP 3/16

Proveďte možnost zrušení asanace stávajícího objektu na pozemku parc.č. 168/1 (mezi pozemky parc.č. 165/1 a 168/2), k.ú. Město Brno, a jeho vyznačení jako stabilizovaného církevního objektu OC.

Vyznačte realizovaný objektu JAMU na pozemku parc.č. 165/1, k.ú. Město Brno.

RP 4/16

Proveďte možnost stabilizovat ve stávající tradiční poloze při schodišti mezi ulicemi Benešova a Novobranská stánek zajišťující prodej tiskovin a tabákových výrobků. Stávající podoba RP vymezuje v prostoru před hlavním nádražím ČD polohu pouze 2 kiosků v ulici Nádražní, změna by tedy znamenala zvýšení tohoto počtu.

RP 5/16

Proveďte možnost zrušení asanace objektů náležejících k nemovitosti Pekařská 80, navržení objektů bydlení, stanovení jejich podlažnosti a míry využití území (IPP, IZP), a to dle záměru výstavby bytového komplexu Rezidence Pekařská. Současně proveďte vhodnost stanovení způsobu zastřešení objektů umístěvaných do vnitrobloku plochými střechami.

RP 6/16

Proveďte možnost zrušení asanace domu Údolní 35, jeho vyznačení jako objektu bydlení s ochranou funkce bydlení a zrušení vymezeného vjezdu do podzemních garáží.

RP 7/16

Změna neovlivní prostorové uspořádání území.

RP 8/16

Proveďte možnost zrušení pěší lávky navrhované v RP z parku u Janáčkova divadla do návrhového objektu na nároží ulic Koliště a Milady Horákové; řešení koordinujte se změnou Regulačního plánu bloku Příkop – Bratislavská – Koliště – Milady Horákové č. RP 8/12, která je v současné době pořizována a řeší zrušení pěší lávky z nároží ulic Koliště a Milady Horákové do třídy Kpt. Jaroše.

RP 9/16

Zrušte podzemní garáže navrhované při Šilingrově náměstí pod blokem č. 17, a to vzhledem k tomu, že dokumentací pro přestavbu předmětného bloku na hotel Barceló byla prověřena technická nereálnost výstavby podzemních garáží v dané lokalitě.

RP 10/16

Ve funkčních plochách, které budou změněny dle právního stavu ÚPmB, může případná úprava umístění a prostorového uspořádání staveb odpovídat aktuálním požadavkům vlastníků a investorů, musí však respektovat charakter daného území.

RP 11/16

Změna neovlivní prostorové uspořádání území.

RP 12/16

Změna neovlivní prostorové uspořádání území.

RP 13/16 – RP 16/16

Jedná se o aktualizaci a zákres technických systémů na základě zpracovaných odvětvových koncepcí, stavby těchto systémů budou umístěny bez prostorových regulací.

RP 17/16

Změna neovlivní prostorové uspořádání území.

RP 18/16

Jedná se o úpravy textu obecně závazné vyhlášky statutárního města Brna č. 28/2006 bez vazby na určité stavby.

RP 19/16

Změna neovlivní prostorové uspořádání území.

RP 20/16

Proveďte nahrazení domů Kopečná 6 a 8 novými polyfunkčními objekty s 5 nadzemními podlažími a společnými podzemními podlažími obsahujícími technické zázemí obou objektů. Proveďte navýšení indexu podlažních ploch (IPP) z 2,1 na 5,0 (tj. dle stávajícího stavu zástavby) a zvýšení indexu zastavěných ploch (IZP) z 0,6 na 0,8.

RP 21/16

Změna neovlivní prostorové uspořádání území.

RP 22/16

Proveďte možnost zachování stávajících objektů Údolní 35a, Údolní 37, a to v koordinaci se současně pořizovanou změnou RP 27/16 – lokalitou č.5.

RP 23/16

Zpracujte do RP umístění a prostorové uspořádání staveb v prostoru Římského náměstí s využitím „Urbanisticko - architektonické studie Římské náměstí – dopracování vítězného soutěžního návrhu“ (Ing.arch. Casková, Ing.arch. Fišer, Ing.arch. Šrom, 10/2011).

RP 24/16 – RP 26/16

Jedná se o aktualizaci a zákres systémů technické infrastruktury na základě zpracovaných odvětvových koncepcí, stavby těchto systémů budou umístěny bez prostorových regulací.

RP 27/16

Umístění staveb a jejich prostorové uspořádání v lokalitách tzv. režimu řízené výstavby (jejichž funkční a prostorové uspořádání mělo vzejít až z následně uspořádaných urbanistických nebo architektonických soutěží) navrhnete v souladu s charakterem okolí dané

lokality a s případným využitím výsledků zmíněných soutěží nebo jiného aktuálního podkladu (viz kapitola c) tohoto Zadání).

RP 28/16 – RP 33/16

Jedná se o úpravy textu obecně závazné vyhlášky statutárního města Brna č. 28/2006 bez vazby na určité stavby.

RP 34/16

Změna neovlivní prostorové uspořádání území.

e. Požadavky na ochranu a rozvoj hodnot území

RP 1/16, RP 2/16

Zachovejte stávající hodnoty vyznačovaných objektů a prověřte, zda změnou RP nedojde k destrukci hodnot území vyplývajících ze stávajícího urbanistického řešení lokality v RP.

RP 3/16

Respektujte požadavky kladené na ochranu areálu konventu z hlediska památkové péče.

RP 4/16

Proveďte, zda změnou RP nedojde k destrukci hodnot území vyplývajících ze stávajícího urbanistického řešení lokality v RP.

RP 5/16

Změnu řešte s maximálním zohledněním požadavků ochrany životního prostředí obytné lokality i požadavků památkové péče (objekty při ulici Pekařské jsou zapsány v Ústředním seznamu kulturních památek).

RP 6/16

Zachovejte stávající hodnoty stabilizovaného domu.

RP 7/16

Respektujte prostředí vnitřního města se značným pohybem chodců.

RP 8/16

Proveďte, zda změnou RP nedojde ke zhoršení optimální průchodnosti předmětné lokality.

RP 9/16

Respektujte požadavky kladené na ochranu objektu hotelu z hlediska památkové péče.

RP 10/16

Při aktualizaci funkčního a prostorového uspořádání zachovejte hodnoty a charakter daného území.

RP 11/16, RP 12/16

Respektujte prostředí vnitřního města se značným pohybem chodců.

RP 13/16 – RP 16/16

Jedná se o aktualizaci a zákres technických systémů na základě zpracovaných odvětvových koncepcí, stavby těchto systémů (většinou podzemní) nebudou mít bezprostřední vliv na hodnoty území.

RP 17/16

Změna nebude mít bezprostřední vliv na hodnoty území.

RP 18/16

Jedná se o úpravy textu obecně závazné vyhlášky statutárního města Brna č. 28/2006 bez vazby na určité území.

RP 19/16

Zachovejte stávající hodnoty objektu. Navrhněte případně nové požadavky či vymezte nové hodnoty vhodné k ochraně na základě průzkumu řešeného území.

Jedná se o objekt zapsaný v ústředním seznamu památkově chráněných objektů.

RP 20/16

Zhodnoťte požadavky kladené na ochranu území z hlediska památkové péče a případně navrhněte nové požadavky či vymezte nové hodnoty vhodné k ochraně na základě průzkumu řešeného území.

RP 21/16

Zachovejte stávající hodnoty objektů.

RP 22/16

Zachovejte stávající hodnoty stabilizovaných domů při současném doplnění historické uliční fronty.

RP 23/16

Zhodnoťte požadavky kladené na ochranu z hlediska památkové péče. Jedná se o území s nejvíce dochovaným historickým charakterem města, je proto třeba respektovat zejména ust. § 3 Nařízení vlády ČSR č. 54/1989 Sb. o prohlášení území historických jader měst Kolína, Plzně, Brna, Lipníka nad Bečvou a Příboru za památkové rezervace.

Zachovejte průchod územím a vytvořte fungující živý městský prostor. Navrhněte případně nové hodnoty vhodné k ochraně na základě průzkumu řešeného území.

RP 24/16 – RP 26/16

Jedná se o aktualizaci a zakres systémů technické infrastruktury na základě zpracovaných odvětvových koncepcí. Stavby těchto systémů (většinou podzemní) nebudou mít bezprostřední vliv na hodnoty území, přesto však je třeba jejich řešení posoudit i z hlediska požadavků ust. § 3 Nařízení vlády ČSR č. 54/1989 Sb. o prohlášení území historických jader měst Kolína, Plzně, Brna, Lipníka nad Bečvou a Příboru za památkové rezervace.

RP 27/16

Při doplňování prostorových regulací do území s tzv. režimem řízené výstavby respektujte charakter okolní zástavby a požadavky památkové péče.

RP 28/16 – RP 33/16

Jedná se o úpravy textu obecně závazné vyhlášky statutárního města Brna č. 28/2006 bez vazby na určité území.

RP 34/16

Zachovejte stávající hodnoty stabilizovaných domů.

f. Požadavky na řešení veřejné infrastruktury

RP 1/16 - RP 4/16

Jedná se o zachování existujícího stavu území bez vlivu na řešení veřejné infrastruktury.

RP 5/16

Proveďte možnosti dopravní obsluhy a zásobování navrhovaných bytových objektů, a to vzhledem k nárůstu intenzity využívání území oproti stávající podobě RP.

RP 6/16

Jedná se o zachování existujícího stavu území bez vlivu na řešení veřejné infrastruktury.

RP 7/16

Řešení veřejné infrastruktury převezměte z předaného podkladu pro změnu.

RP 8/16, RP 9/16

Změny nebudou mít vliv na řešení veřejné infrastruktury.

RP 10/16

Případné úpravy řešení veřejné infrastruktury vyplývající ze změny musí být v souladu s celkovou koncepcí jednotlivých sítí v RP i ÚPmB.

RP 11/16

Řešení veřejné infrastruktury převezměte z předaného podkladu pro změnu.

RP 12/16

Změna nebude mít vliv na řešení veřejné infrastruktury.

RP 13/16 – RP 16/16

Řešení veřejné infrastruktury převezměte z předaných podkladů pro změny.

RP 17/16

Veřejné osvětlení nebude v RP řešeno.

RP 18/16

Jedná se o úpravy textu obecně závazné vyhlášky statutárního města Brna č. 28/2006 bez vlivu na řešení veřejné infrastruktury.

RP 19/16

Změna nebude mít vliv na řešení veřejné infrastruktury.

RP 20/16

Posuďte potřebu parkovacích stání pro nově navrhované byty a kanceláře, popřípadě proveďte možnost jejich situování v dostupné vzdálenosti do 300 m.

RP 21/16

Změna nebude mít vliv na řešení veřejné infrastruktury.

RP 22/16

Jedná se o zachování existujícího stavu území bez vlivu na řešení veřejné infrastruktury.

RP 23/16

Proveďte možnosti dopravní obsluhy a zásobování navrhovaných polyfunkčních objektů, a to vzhledem ke změně jejich kapacity oproti stávající podobě RP.

RP 24/16 – RP 26/16

Řešení veřejné infrastruktury převezmete z předaných podkladů pro změny.

RP 27/16

Při doplňování návrhu využití území s tzv. režimem řízené výstavby proveďte možnosti dopravní obsluhy jednotlivých lokalit a jejich napojení na inženýrské sítě. V souvislosti s řešením lokalit č. 9, 10 a 11 navazujících na souběžně pořizovanou změnu ÚPmB č. AB12/15–CM zakreslete i případnou změnu tras tunelu IAD Úvoz, tunelu MHD pod Špilberkem a související infrastruktury (pokud budou v rámci změn ÚPmB pořízeny).

RP 28/16 – RP 33/16

Jedná se o úpravy textu obecně závazné vyhlášky statutárního města Brna č. 28/2006 bez vlivu na konkrétní řešení veřejné infrastruktury.

RP 34/16

Jedná se o zachování existujícího stavu území bez vlivu na řešení veřejné infrastruktury.

g. Požadavky na veřejně prospěšné stavby (VPS) a na veřejně prospěšná opatření (VPO)**RP 1/16**

Proveďte, zda stabilizace domu Gorazdova 7 není v kolizi s VPS č. A3 – tunel IAD Úvoz, vč. vyústění (v kontextu změny RP 27/16 – lokality č. 11).

RP 2/16 – RP 5/16

Změnami nejsou dotčeny stávající VPS a ani z nich nevyplývají nové požadavky na VPS.

RP 6/16

Změna zmenší přestavbové území naproti Obilnímu trhu, a tak ovlivní řešení VPS č. A9 – parkovací garáže v bloku 78.

RP 7/16

Změnou nejsou dotčeny stávající VPS a ani z ní nevyplývají nové požadavky na VPS.

RP 8/16

Změnou se ruší VPS č. A12 – lávky Koliště – tř. kpt. Jaroše

RP 9/16

Změnou nejsou dotčeny stávající VPS a ani z ní nevyplývají nové požadavky na VPS.

RP 10/16

Pokud by změnou došlo k dotčení stávajících VPS či VPO nebo k vymezení nových, zapracujte je do RP včetně seznamu parcelních čísel dotčených pozemků.

RP 11/16, RP12/16

Změny se dotýkají VPS č. A12 – A17 – stavby pro cyklistickou a pěší dopravu a budou je

významně aktualizovat.

RP 13/16

Změnou nejsou dotčeny stávající VPS a ani z ní nevyplývají nové požadavky na VPS.

RP 14/16

Pokud se jedná o vodovodní a kanalizační řady uložené v kolektorech, koresponduje tato změna s již pořizovanou změnou RP MPR Brno č. RP 25/16 (Aktualizace sítě sekundárních kolektorů), která bude řešit i případné změny VPS, takže případně navrhněte – pokud to bude účelné - pouze nové VPS týkající se vodovodu a kanalizace uložených mimo kolektory.

RP 15/16 – RP 17/16

Změnami nejsou dotčeny stávající VPS a ani z nich nevyplývají nové požadavky na VPS.

RP 18/16

Změna upravuje text obecně závazné vyhlášky statutárního města Brna č. 28/2006 bez vazby na VPS či VPO.

RP 19/16 – RP 21/16

Změnami nejsou dotčeny stávající VPS a ani z nich nevyplývají nové požadavky na VPS.

RP 22/16

Změna je v kolizi s VPS č. A9, jejíž předběžný tvar v ploše režimu řízené výstavby bude třeba upravit (při zachování kapacity parkovacích garáží dle RP).

RP 23/16

Změna se dotýká VPS č. A17 – veřejného průchodu mezi Římským náměstím (ulicí Františkánskou) a ulicí Orlí, průchod však zachovává po stejných pozemcích jako doposud.

RP 24/16 – RP 26/16

Změny se dotýkají celé řady VPS ze seznamu B – Stavby technické vybavenosti a budou je významně aktualizovat.

RP 27/16

Změna se bude dotýkat celé řady VPS ze seznamu A – Stavby dopravní a jednoho VPO ze seznamu C – Ochrana životního prostředí, jejichž polohu, rozsah a pojetí zřejmě bude nutné aktualizovat. Rovněž není vyloučena možnost vymezení nové VPS či VPO na základě návrhu využití území s nyní vymezeným režimem řízené výstavby.

RP 28/16

Jedná se o úpravy textu obecně závazné vyhlášky statutárního města Brna č. 28/2006, kterými se mimo jiné může změnit závaznost umístění některých staveb, tj. i vymezení VPS.

RP 29/16 – RP 31/16

Změny upravují text obecně závazné vyhlášky statutárního města Brna č. 28/2006 bez vazby na VPS či VPO.

RP 32/16

Jedná se o aktualizaci Přílohy č. 2 obecně závazné vyhlášky statutárního města Brna č. 28/2006 a výkresu č. C10 „Veřejně prospěšné stavby“ na základě úprav řešení regulačního plánu dle ostatních pořizovaných změn, případné úpravy závaznosti některých staveb dle pořizované změny č. RP 28/16 a se zohledněním již realizovaného stavu.

RP 33/16

V návaznosti na aktuální podobu VPS a VPO dle změny RP 32/16 bude případně změněno i vymezení asanací v Příloze č. 3 obecně závazné vyhlášky statutárního města Brna č. 28/2006.

RP 34/16

Změnou nejsou dotčeny stávající VPS a ani z ní nevyplývají nové požadavky na VPS.

h. Požadavky na asanace**RP 1/16, RP 2/16**

Změny se nijak nedotýkají problému asanací.

RP 3/16

Změna ruší směrně vymezenou asanaci stávajícího objektu na pozemku parc.č. 168/1 (mezi pozemky parc.č. 165/1 a 168/2), k.ú. Město Brno, v areálu Konventu minoritů. Současně změna reflektuje závazně vymezené asanace objektů nemovitosti Orlí 19, které již byly provedeny v souvislosti s výstavbou objektu JAMU – zrušte proto jejich vyznačení jak ve výkresech, tak v Příloze č. 3 obecně závazné vyhlášky statutárního města Brna č. 28/2006.

RP 4/16

Změna se nijak nedotýká problému asanací.

RP 5/16

Změna ruší směrně vymezené asanace objektů patřících k nemovitosti Pekařská 80.

RP 6/16

Změna ruší směrně vymezenou asanaci domu Údolní 35.

RP 7/16 – RP 21/16

Změny se nijak nedotýkají problému asanací.

RP 22/16

Změna ruší vymezené asanace objektů Údolní 35a, Údolní 37.

RP 23/16

Změna ruší směrně vymezenou asanaci objektu na pozemku p.č. 210/1 k. ú. Město Brno (v severní části tzv. Římského náměstí).

RP 24/16 – RP 26/16

Změny se nijak nedotýkají problému asanací.

RP 27/16

Změna návrhu využití území s tzv. režimem řízené výstavby může v některých případech zrušit stanovenou asanaci objektu nebo naopak ji může nově vymežit.

RP 28/16

Změna obecně závazné vyhlášky statutárního města Brna č. 28/2006 ruší asanace vymezené ve výkrese č. C02 – Hlavní výkres kromě asanací uvedených v Příloze č. 3 vyhlášky (viz změna RP 33/16).

RP 29/16 - RP 32/16

Změny se nijak nedotýkají problému asanací.

RP 33/16

Změna upravuje vymezení asanací v Příloze č. 3 obecně závazné vyhlášky č. 28/2006 dle aktuální podoby VPS a VPO (viz změna RP 32/16).

RP 34/16

Změna se nijak nedotýká problému asanací.

i. Další požadavky vyplývající z územně analytických podkladů a ze zvláštních právních předpisů

Celé území řešené regulačním plánem je zájmovým územím Ministerstva obrany vymezeným dle § 175 stavebního zákona č. 183/2006 Sb. – leží v ochranném pásmu radiolokačního zařízení (které je nutno respektovat podle § 37 zákona č. 49/1997 Sb. o civilním letectví) a v koridoru RR směrů (které je nutno respektovat podle zákona č. 222/1999 Sb. o zajišťování obrany ČR a zákona č. 127/2005 Sb. o elektronických komunikacích). Zájmová území Ministerstva obrany budou v řešení respektována a v požadovaném rozsahu zachycena v odůvodnění. V textu odůvodnění bude soulad vyhodnocen.

Pro návrh změn zpracujte doložku civilní ochrany v souladu se stávající legislativou – ve smyslu zákona č. 239/2000 Sb. a § 21 vyhlášky MV ČR č. 380/2002 Sb. k přípravě a provádění úkolů ochrany obyvatelstva, zejména požadavky na pozemky a jejich využití pro :

h) nouzové zásobování obyvatelstva vodou,

i) záchranné, likvidační a obnovovací práce pro odstranění nebo snížení škodlivých účinků kontaminace, vzniklých při mimořádné události,

k) požární nádrže a místa odběru vody k hašení požárů.

V textu odůvodnění bude objasněn vztah řešení k platné Energetické koncepci statutárního města Brna.

V řešení budou respektovány památné stromy. V grafické části bude aktualizováno zobrazení památných stromů.

j. Výčet druhů územních rozhodnutí, které regulační plán nahradí

Původní RP nenahrazuje žádná územní rozhodnutí. Proto vzhledem k obsahové stránce RP ani změnou nenahrazujte územní rozhodnutí na umístění objektů v řešeném území.

k. Požadavky vyplývající z územního plánu, další nadřazené územně plánovací dokumentace a politiky územního rozvoje

Veškeré pořizované změny musí respektovat funkční využití ploch i další regulativy stanovené v Územním plánu města Brna.

Další nadřazenou územně plánovací dokumentací jsou Zásady územního rozvoje Jihomoravského kraje vydané 5. 10. 2016, podle nichž je území MPR Brno dotčeno územní rezervou pro koridor železniční dopravy (VRT). Konkrétní promítnutí do územně plánovací dokumentace města bude provedeno formou změny Územního plánu města Brna a až následně regulačního plánu.

Z Politiky územního rozvoje ČR 2008, ve znění Aktualizace č. 1 (schválené vládou ČR dne 15. 4. 2015) nevyplývají - vzhledem k charakteru a rozsahu území vymezeného k řešení změnami - žádné požadavky.

I. Případné požadavky na plánovací smlouvu a dohodu o parcelaci

Žádná z pořizovaných změn nevyvolá takové požadavky na veřejnou dopravní a technickou infrastrukturu, které by byly realizovatelné jen po vybudování příslušných nových staveb infrastruktury nebo zásadní úpravě stávajících; plánovací smlouvy proto nebude třeba uzavírat. Rovněž nebude třeba uzavírat dohody o parcelaci.

m. Požadavky na uspořádání obsahu návrhu regulačního plánu a obsahu jeho odůvodnění s ohledem na charakter území a problémy k řešení včetně měřítek výkresů a počtu vyhotovení

Dokumentaci zpracujte v souladu s požadavky vyhlášky č. 500/2006 Sb. na obsah regulačního plánu a odůvodnění, včetně předepsaných příloh.

Do dokumentace RP zpracujte všechny dosud pořízené změny závazné části a úpravy směrné části RP.

Název dokumentace ponechejte Regulační plán Městské památkové rezervace Brno, doplňte o údaj změna + její číselné označení.

Dokumentace změn RP bude obsahovat:

- **NÁVRH ZMĚN REGULÁČNÍHO PLÁNU:**
 - textovou část s obsahem a členěním dle Přílohy č. 11 vyhlášky č. 500/2006 Sb.
 - návrh opatření obecné povahy, kterým se bude měnit a doplňovat obecně závazná vyhláška statutárního města Brna č. 28/2006 o závazných částech Regulačního plánu Městské památkové rezervace Brno

 - grafickou část:
 - změnu výkresu č. C02 - Hlavní výkres M 1:1000
 - změnu výkresu č. C03.1 - Dopravní řešení - výhled M 1:2000
 - změnu výkresů č. C04 - Technické vybavení území – inženýrské sítě M 1:2000
 - změnu výkresu č. C11 - Doložka CO M 1:2000
 - nový výkres - Veřejně prospěšné stavby M 1:1000
 - případně další výkresy – pokud bude vyhodnocen dopad změn i do jiných výkresů RP.
- **ODŮVODNĚNÍ:**
 - textovou část s obsahem a členěním dle Přílohy č. 11 vyhlášky č. 500/2006 Sb.
 - grafickou část:
 - Koordinační výkres M 1:2000
 - Výkres širších vztahů M 1:5000
 - případně další výkresy – pokud bude shledána potřeba.

Pod legendou koordinačního výkresu uveďte poznámku, že celé území řešené regulačním plánem je zájmovým územím Ministerstva obrany vymezeným dle § 175 stavebního zákona č. 183/2006 Sb. – leží v ochranném pásmu radiolokačního zařízení (které je nutno respektovat podle § 37 zákona č. 49/1997 Sb. o civilním letectví) a v koridoru RR směrů (které je nutno respektovat podle zákona č. 222/1999 Sb. o zajišťování obrany ČR a zákona č. 127/2005 Sb. o elektronických komunikacích).

Návrh bude zpracován ve 2 vyhotoveních.

Upravený návrh po společném jednání podle § 65 stavebního zákona bude zpracován ve 2 vyhotoveních.

Návrh upravený po veřejném projednání podle § 68 stavebního zákona bude zpracován ve 4 vyhotoveních v tištěné podobě a ve 2 ks digitálního zpracování na CD nosiči.

Grafická část dokumentace bude zpracována digitálně ve formátu DGN programu Microstation/J.

Grafické přílohy:

- 1 - výřez RP MPR s vymezením řešeného území změny RP 1/16
- 2 - výřez RP MPR s vymezením řešeného území změny RP 2/16
- 3 - výřez RP MPR s vymezením řešeného území změn RP 3/16, RP 4/16, RP 7/16, RP 19/16, RP 23/16
- 4 - výřez RP MPR s vymezením řešeného území změny RP 5/16
- 5 - výřez RP MPR s vymezením řešeného území změn RP 6/16, RP 22/16
- 6 - výřez RP MPR s vymezením řešeného území změny RP 8/16
- 7 - výřez RP MPR s vymezením řešeného území změny RP 9/16, RP 34/16
- 8 - výřez RP MPR s vymezením řešeného území změny RP 20/16
- 9 - výřez RP MPR s vymezením řešeného území změny RP 21/16
- 10 - výřez RP MPR s vymezením řešeného území změn RP 27/16 - lokality č. 1, 12
- 11 - výřez RP MPR s vymezením řešeného území změn RP 27/16 - lokality č. 2, 13, 14, 16
- 12 - výřez RP MPR s vymezením řešeného území změn RP 27/16 - lokality č. 3, 6
- 13 - výřez RP MPR s vymezením řešeného území změn RP 27/16 - lokality č. 4, 5, 11
- 14 - výřez RP MPR s vymezením řešeného území změn RP 27/16 - lokality č. 7, 8
- 15 - výřez RP MPR s vymezením řešeného území změn RP 27/16 - lokality č. 9, 10
- 16 - výřez RP MPR s vymezením řešeného území změn RP 27/16 - lokality č. 15

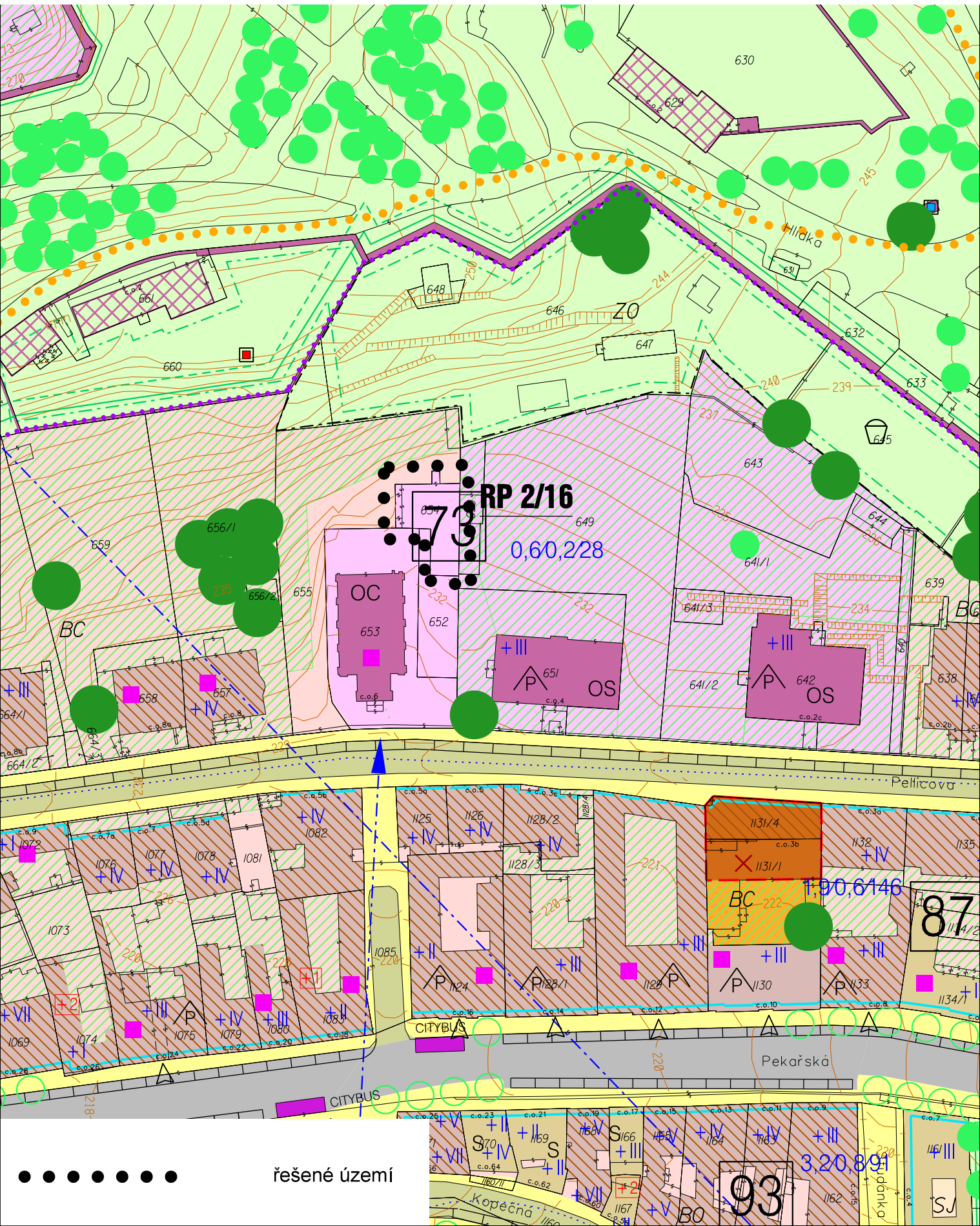

řešené území

Grafická příloha č. 3 - výřez z Regulačního plánu Městské památkové rezervace Brno
Změny č. RP 3/16, RP 4/16, RP 7/16, RP 19/16, RP 23/16

0 10 20 30 m

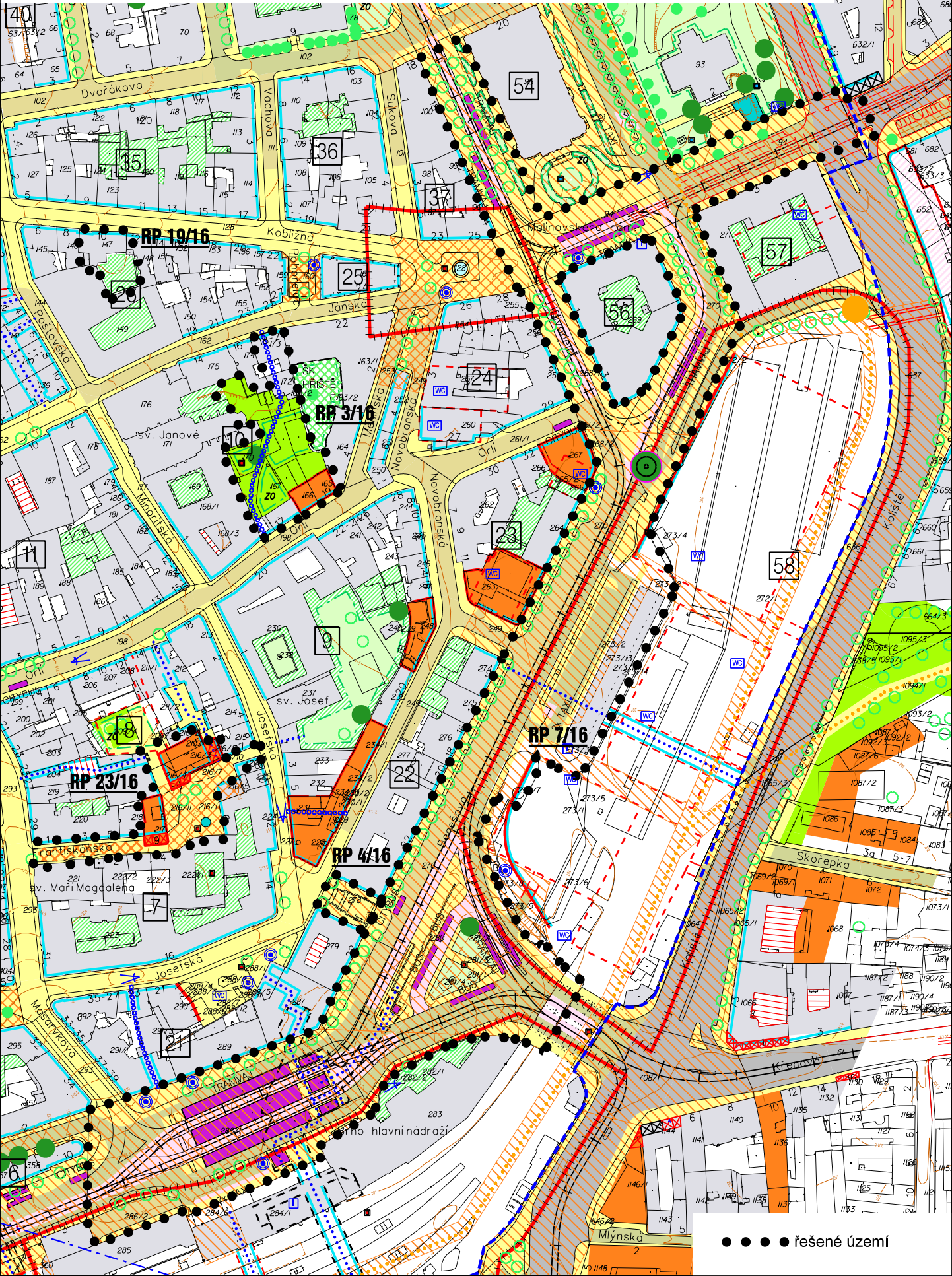

● ● ● ● řešené území

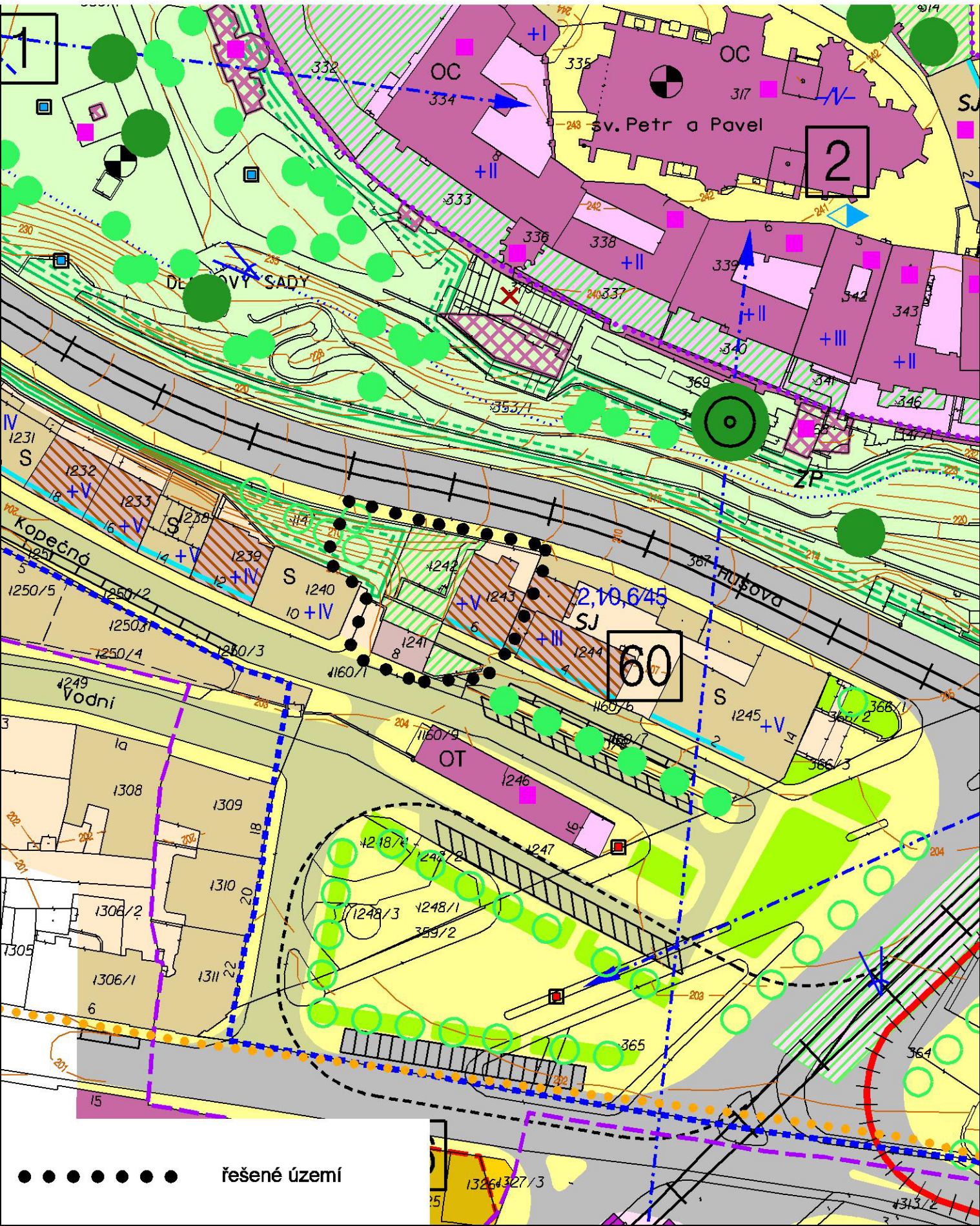

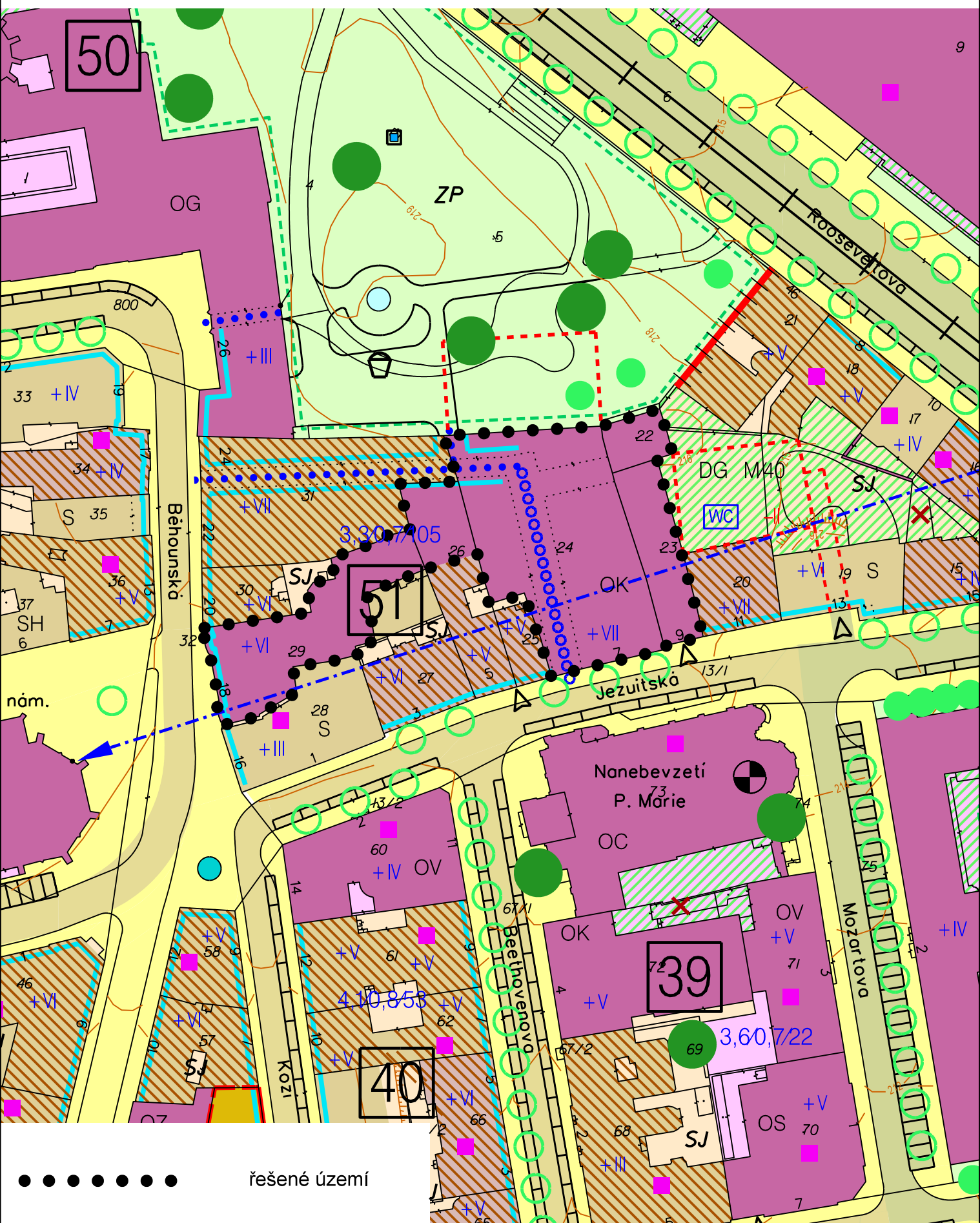

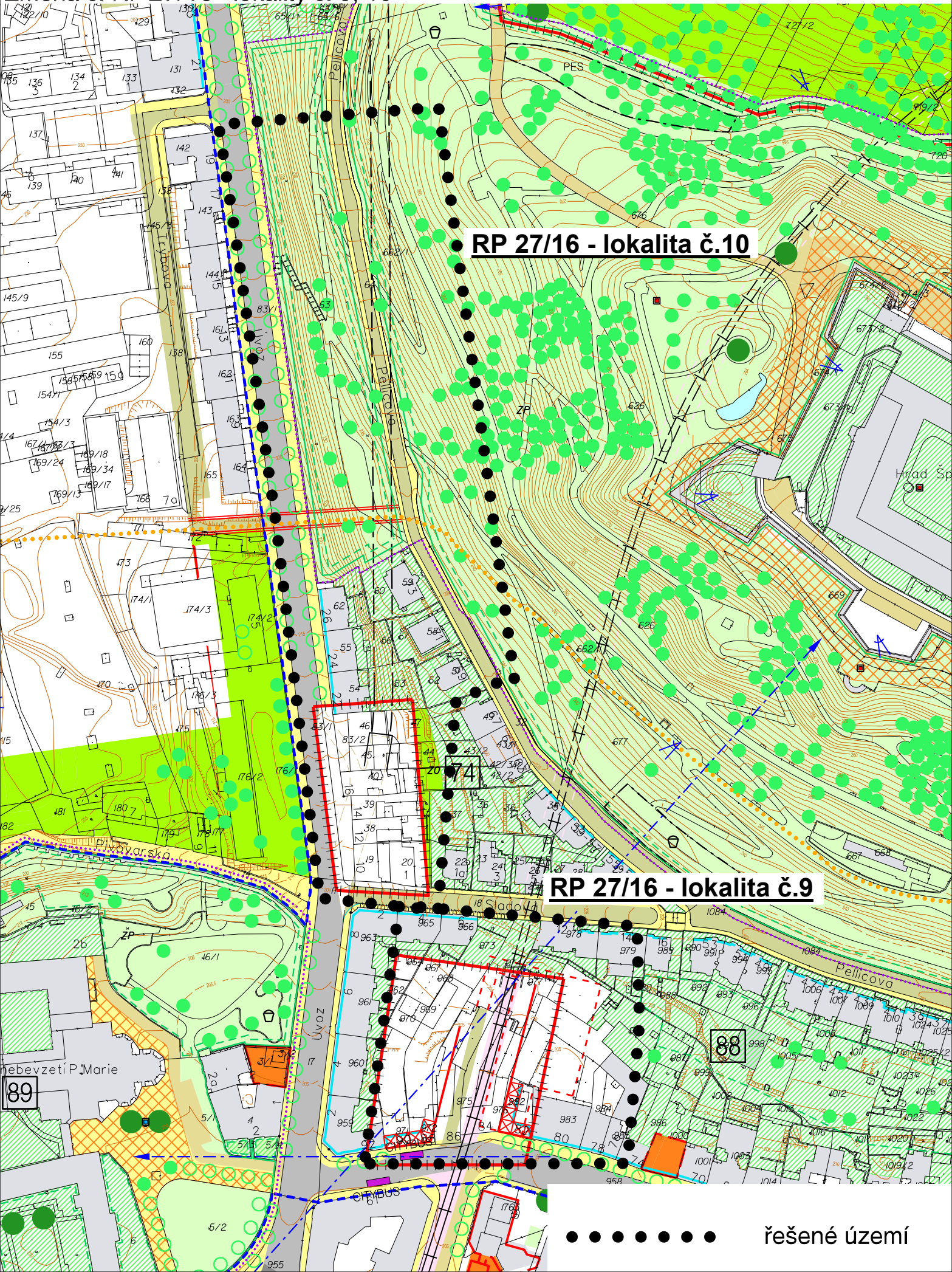

RP 27/16 - lokalita č.10

RP 27/16 - lokalita č.9



řešené území

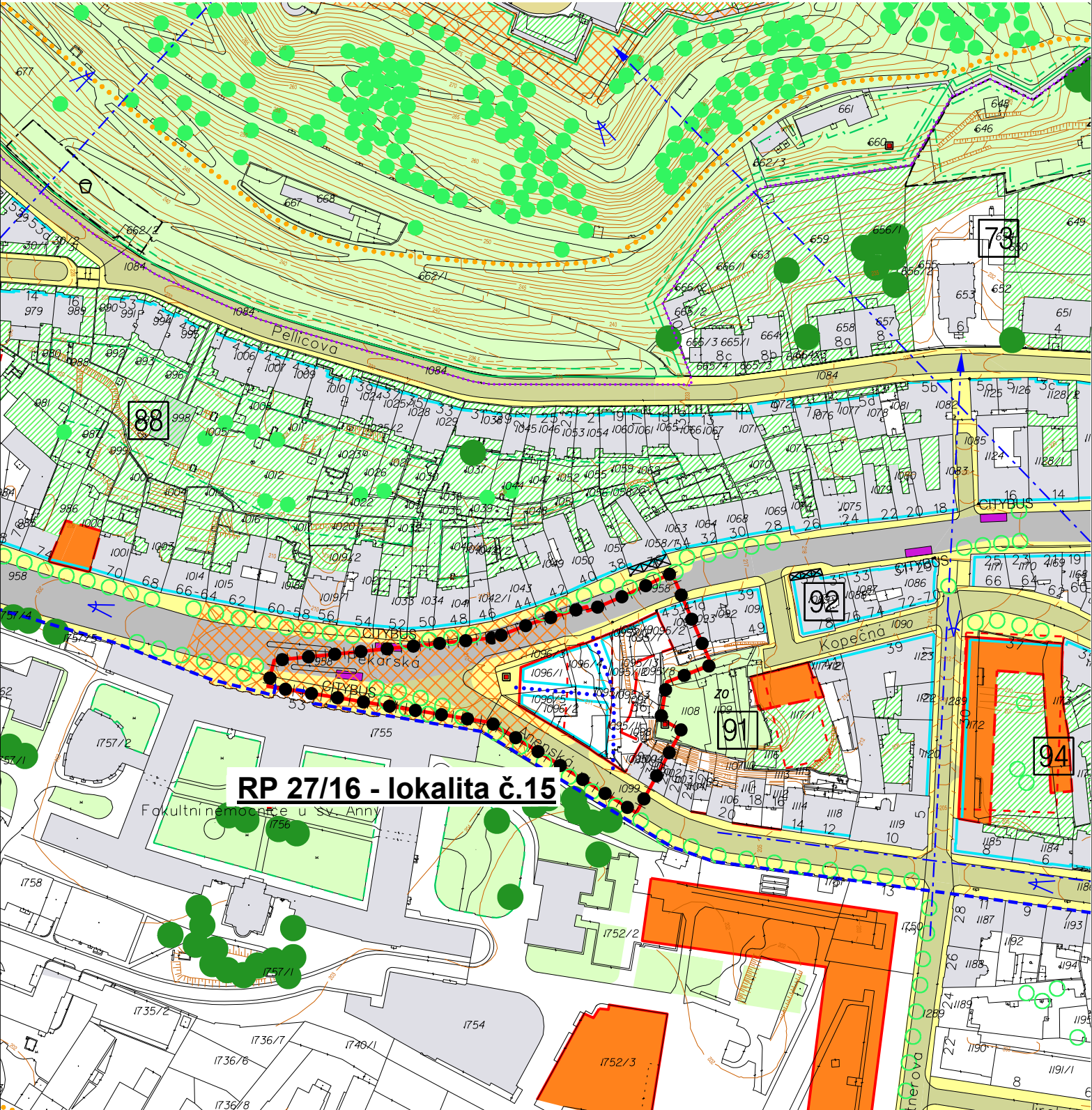

RP 27/16 - lokalita č.15



řešené území