



MMB2017000001713

Rada města Brna

ZM7/... **03164**

104

Z7/34. zasedání Zastupitelstva města Brna
konané dne 12. 12. 2017

Název:

Návrh nabytí jednotky č. 285/2 – garáže, vymezené v budově Husovice, č.e. 284, 285, 286, 287, 288 a souvisejícího spoluvlastnického podílu ve výši id. 1680/8400 na společných částech budovy Husovice, č.e. 284, 285, 286, 287, 288 pro stavbu „Silnice I/42 Brno, VMO Tomkovo náměstí“

Obsah:

- důvodová zpráva
- návrh kupní smlouvy
- kopie LV 2462 a LV 2124
- snímek katastrální mapy a ortofotomapy
- orientační snímek
- informace o ocenění nemovitosti
- situace stavby

Návrh usnesení:

Zastupitelstvo města Brna

s c h v a l u j e

nabytí

- jednotky č. 285/2 – garáže, vymezené v budově Husovice, č.e. 284, 285, 286, 287, 288
- souvisejícího spoluvlastnického podílu ve výši id. 1680/8400 na společných částech budovy Husovice, č.e. 284, 285, 286, 287, 288

v k.ú. Husovice, za dohodnutou kupní cenu ve výši 230.000,- Kč od subjektu a za podmínek dle kupní smlouvy, která tvoří přílohu č.....těchto usnesení.

Stanoviska dotčených orgánů:

Rada města Brna projednala na schůzi č. R7/143 konané dne 28. listopadu 2017 a doporučila ke schválení.

Zpracoval:
Odbor investiční MMB

ne Chudčí

Předkládá:
Rada města Brna

[Handwritten mark]

7/17

Důvodová zpráva

Statutární město Brno a Ředitelství silnic a dálnic ČR jsou stavebníky a investory veřejně prospěšné stavby „Silnice I/42 Brno, VMO Tomkovo náměstí“. Jedná se o významný úsek velkého městského okruhu (VMO) realizovaný na území městských částí města Brna, Brno-sever, Maloměřice a Obřany. Díky této stavbě bude zajištěno plynulé propojení VMO od vyústění Husovického tunelu přes Tomkovo náměstí, řeku Svitavu až po Karlovu ulici s vazbou na VMO Rokytova.

Pro tuto stavbu bylo dne 21. 3. 2006 vydáno Úřadem městské části města Brna, Brno – sever, Odborem územního rozvoje a výstavby Územní rozhodnutí č. 316.

Dne 4. 2. 2014 byla mezi statutárním městem Brnem a Ředitelstvím silnic a dálnic ČR uzavřena Smlouva o spolupráci za účelem přípravy a realizace veřejně prospěšné stavby „Silnice I/42 Brno, VMO Tomkovo náměstí“.

Dne 21. 10. 2014 bylo mezi statutárním městem Brnem a Ředitelstvím silnic a dálnic ČR podepsáno Memorandum o majetkoprávní přípravě staveb „Silnice I/42 Brno, VMO Tomkovo náměstí“ a „Silnice I/42 Brno, VMO Rokytova“.

Na základě Územního rozhodnutí č. 316, podmínky 5 písmene e) byla mezi objekty určené k výkupu zařazena jednotka č. 285/2 – garáž, vymezená v budově Husovice, č.e. 284, 285, 286, 287, 288 a související spoluvlastnický podíl ve výši id. 1680/8400 na společných částech budovy Husovice, č.e. 284, 285, 286, 287, 288 (dále jen „nemovitosti“).

Pozemky p.č. 2582, p.č. 2583, p.č. 2584, p.č. 2585 a p.č. 2586, v katastrálním území Husovice, na kterých výše uvedené nemovitosti stojí, nejsou předmětem kupní smlouvy.

Nemovitosti byly popsány a oceněny znaleckým posudkem, který vyhotovilo Vysoké učení technické v Brně, Fakulta stavební, se sídlem Veverčí 331/95, 602 00 Brno, Ing. Lukáš Dřínovský, Ph.D.:

ZP č. 19/2017 ze dne 26. 1. 2017 (cena v místě a čase obvyklá) 200.000,- Kč.

Vlastník předmětné nemovitosti žádá, aby při stanovení kupní ceny bylo zohledněno ustanovení § 3b zákona č. 416/2009 Sb., o urychlení výstavby dopravní, vodní a energetické infrastruktury, ve znění pozdějších předpisů, které umožňuje u dopravních staveb navýšení kupní ceny dle znaleckého posudku koeficientem 1,15.

Vlastníkem požadovaná kupní cena tedy činí 230.000,- Kč.

V případě této smlouvy předkládané ke schválení, není výše uvedený koeficient závazný, avšak lze předpokládat, že požadavek na navýšení kupní ceny by vlastník znovu vznesl v rámci vyvlastňovacího řízení spolu s dalšími uznatelnými náklady (náklady na stěhování apod.). Překládaná dohoda je pro statutární město Brno časově a finančně příznivější než případné náklady na vedení vyvlastňovacího řízení dle zákona 184/2006 Sb., o odnětí nebo omezení vlastnického práva k pozemku nebo ke stavbě (zákon o vyvlastnění), ve znění pozdějších předpisů, a náklady na případná další soudní řízení.

Nabytí vlastnického práva k nemovitým věcem dle navrhované kupní smlouvy je v souladu s ustanovením § 6 odst. 1 písm. c) zákonného opatření senátu č. 340/2013 Sb., ve znění pozdějších předpisů, osvobozeno od daně z nabytí nemovitých věcí. Dle ustanovení § 40 písm. c) tohoto předpisu se daňové příznání nepodává.

Dle prohlášení vlastníka je převod vlastnického práva k předmětným nemovitostem osvobozen od daně z přidané hodnoty dle ustanovení § 56 odst. 3 a 4 zákona č. 235/2004 Sb., o dani z přidané hodnoty, ve znění pozdějších předpisů, neboť se jedná o stavbu starší pěti let.

Kupní cena bude vyplacena ve dvou splátkách:

- první část kupní ceny ve výši 180.000 Kč bude prodávajícímu uhrazena na jeho bankovní účet do 60 (šedesáti) dnů ode dne, kdy bude kupujícímu (statutárnímu městu Brnu) doručeno vyrozumění příslušného katastrálního úřadu o tom, že byl proveden vklad vlastnického práva do katastru nemovitostí, za předpokladu, že na výpisu z katastru nemovitostí vyhotoveném k tomuto dni bude jako jediný vlastník předmětných nemovitostí uvedeno statutární město Brno a současně tyto nemovitosti budou prosty všech práv třetích osob.
- druhá část kupní ceny ve výši 50.000 Kč bude prodávajícímu uhrazena na jeho bankovní účet do 30 (třiceti) dnů ode dne, kdy budou předmětné nemovitosti vyklizeny a předány statutárnímu městu Brnu

Prodávající a kupující se dohodli, že prodávající je povinen převáděné nemovitosti vyklidit a předat kupujícímu (statutárnímu městu Brnu) nejpozději do 60 dnů ode dne provedení zápisu vlastnického práva do katastru nemovitostí, jak bude vyznačen na příslušném listu vlastnictví. Termín předání bude dohodnut nejméně jeden týden předem. O předání a převzetí nemovitostí bude sepsán protokol opatřený podpisem prodávajícího a technického dozoru statutárního města Brna.

V případě, že prodávající nemovitosti v dohodnuté lhůtě nevyklidí či nepředá kupujícímu (statutárnímu městu Brnu), je prodávající povinen zaplatit kupujícímu (statutárnímu městu Brnu) smluvní pokutu ve výši 200 Kč za každý (i započatý) den prodlení.

Po převodu nemovitostí do vlastnictví statutárního města Brna bude jejich správu vykonávat společnost Brněnské komunikace a.s. na základě Příkazní smlouvy o zajištění investování a investičních činností na investičních akcích statutárního města Brna ze dne 26. 8. 2016.

Výkup předmětných nemovitostí je v souladu se Smlouvou o spolupráci a Memorandem o majetkoprávní přípravě staveb uzavřenými mezi statutárním městem Brnem a ŘSD ČR.

Jedná se o desátý výkup garážové jednotky a spoluvlastnického podílu na společných částech budovy, která je určena k demolici pro realizaci stavby.

Kupní cena bude hrazena ze schváleného rozpočtu statutárního města Brna na r. 2017 – oddíl 2212 ostatní dráhy, ORG 4280, stavba „VMO Tomkovo náměstí“ s celkovými rozpočtovými náklady pro statutární město Brno ve výši 188.649.000,- Kč a finančním objemem pro rok 2017 ve výši 45.000.000,- Kč, neboť předmětné pozemky jsou z hlediska současného stavu technického řešení a vydaného územního rozhodnutí pod touto stavbou.

R7/65. Komise majetková RMB na svém jednání dne 27. 11. 2017 návrh projednala a doporučila. Hlasování: 8 - pro, 0 - proti, 0 - se zdržel /11 členů

Usnesení bylo přijato.

Ing. Liptáková	p. Janíček	Ing. Drápalová	PhDr. Hofmannová	Ing. Pospíšil	JUDr. Kerndl	p. Říha	p. Šafařík	Ing. Zuziak	Mgr. Leder	Ing. Malec
pro	pro	nepřítomna	pro	pro	omluven	pro	omluven	pro	pro	pro

Hlasování v RMB dne 28. 11. 2017.

Pro návrh usnesení hlasovalo 9 členů, nikdo nebyl proti, 1 člen se zdržel hlasování.

Ing. Vokřál	Mgr. Hladík	R. Mrázek	Bc. Hollan	Mgr. Ander	Ing. Kacer	M. Janíček	Bc. Kolářný	JUDr. Rusiáková	Ing. Staněk	Mgr. Suchý
pro	pro	pro	pro	pro	zdržel se	pro	pro	pro	—	pro

Bude přílohou uzavření!

ev.č.
(ORG.)

KUPNÍ SMLOUVA

uzavřená dle ustanovení § 2079 a násl. zákona č. 89/2012 Sb., občanského zákoníku, ve znění pozdějších předpisů, níže uvedeného dne, měsíce a roku mezi smluvními stranami:

PRORES, spol. s r.o.

se sídlem č.p. 329, 691 65 Křepice

zapsaná v obchodním rejstříku, vedeném Krajským soudem v Brně, oddíl C, vložka 9916

IČ: 479 11 603, DIČ: CZ47911603

jejímž jménem jedná Ing. Petr Kolář, jednatel

bankovní spojení: [REDAKCE]

číslo účtu: [REDAKCE]

na straně jedné jako prodávající (dále jen „prodávající“)

a

Statutární město Brno

se sídlem Dominikánské nám. 196/1, 602 00 Brno

zastoupené Ing. Petrem Vokřálem, primátorem města Brna

IČ: 449 92 785, DIČ: CZ44992785

bankovní spojení: Česká spořitelna, a.s.

č. ú.: 111246222/0800

na straně druhé jako kupující (dále jen „kupující“)

I.

1. Prodávající prohlašuje, že je výlučným vlastníkem nemovitých věcí:

- jednotky č. 285/2 – garáže, vymezené v budově Husovice, č.e. 284, 285, 286, 287, 288 – garáž (zapsané na LV 2124) stojící na pozemcích p.č. 2582, p.č. 2583, p.č. 2584, p.č. 2585 a p.č. 2586 (zapsaných na LV 60000) vše v k.ú. Husovice, obec Brno, dle zákona č. 72/1994 Sb., ve znění pozdějších předpisů
- a souvisejícího spoluvlastnického podílu ve výši id. 1680/8400 na společných částech budovy Husovice, č.e. 284, 285, 286, 287, 288 – garáž (zapsané na LV 2124) stojící na pozemcích p.č. 2582, p.č. 2583, p.č. 2584, p.č. 2585 a p.č. 2586 (zapsaných na LV 60000) vše v k.ú. Husovice, obec Brno

zapsaných na listu vlastnictví č. 2462 pro katastrální území Husovice, obec Brno, vedeném u Katastrálního úřadu pro Jihomoravský kraj, Katastrální pracoviště Brno-město (dále jen „nemovitosti“).

2. Pozemky p.č. 2582, p.č. 2583, p.č. 2584, p.č. 2585 a p.č. 2586, vše zapsané na listu vlastnictví č. 60000 pro katastrální území Husovice, obec Brno, vedeném u Katastrálního úřadu pro Jihomoravský kraj, Katastrální pracoviště Brno-město nejsou předmětem této kupní smlouvy.

II.

1. Prodávající touto kupní smlouvou prodává kupujícímu nemovitosti uvedené v článku I. odst. 1 této smlouvy, včetně všech součástí a příslušenství, a kupující tyto nemovitosti kupuje a přijímá do svého vlastnictví za dohodnutou kupní cenu ve výši 230.000 Kč (slovy: dvěsetřicettisíc korun českých).
2. Převáděné nemovitosti byly popsány a oceněny znaleckým posudkem č. 19/2017 ze dne 26. 1. 2017, který vyhotovilo Vysoké učení technické v Brně, Fakulta stavební, se sídlem Veveří 331/95, 602 00 Brno.
3. Převáděné nemovitosti se vykupují za účelem realizace veřejně prospěšné stavby „Silnice I/42 Brno, VMO Tomkovo náměstí“.

III.

1. Smluvní strany se dohodly, že kupní cena uvedená v článku II. odst. 1 této smlouvy bude rozdělena do dvou splátek.
2. První část kupní ceny ve výši 180.000 Kč (slovy: jednoosmdesát tisíc korun českých) bude prodávajícímu uhrazena na jeho bankovní účet uvedený v záhlaví této smlouvy do 60 (šedesát) dnů ode dne, kdy bude kupujícímu doručeno vyrozumění příslušného katastrálního úřadu o tom, že byl proveden vklad vlastnického práva z této smlouvy do katastru nemovitostí, za předpokladu, že na výpisu z katastru nemovitostí vyhotoveném k tomuto dni bude jako jediný vlastník předmětných nemovitostí uveden kupující a současně tyto nemovitosti budou prosty všech práv třetích osob.
3. Druhá část kupní ceny ve výši 50.000 Kč (slovy: padesát tisíc korun českých) bude prodávajícímu uhrazena na jeho bankovní účet uvedený v záhlaví této smlouvy do 30 (třiceti) dnů ode dne, kdy budou předmětné nemovitosti vyklizeny a předány kupujícímu dle článku VI. této smlouvy.
4. Smluvní strany se dohodly, že nevyklidí-li či nepředá-li prodávající kupujícímu předmětné nemovitosti v dohodnuté době a vznikne-li kupujícímu nárok na zaplacení smluvní pokuty dle článku VI. odst. 2 této smlouvy, je kupující oprávněn započíst tuto svoji pohledávku za prodávajícím na pohledávku prodávajícího za kupujícím na zaplacení druhé části kupní ceny dle článku III. odst. 3 této smlouvy.

IV.

1. Prodávající výslovně prohlašuje, že jeho vlastnické právo k převáděným nemovitostem není soudně či jinak právně napadeno či zpochybněno, že není omezen v disponování s těmito nemovitostmi a že na těchto nemovitostech nevážnou žádné faktické ani právní vady, zejména zástavní právo, nájemní právo, věcné břemeno, předkupní právo s účinky věcného práva, dluhy, daňové nedoplatky a další práva třetích osob. Prodávající se dále zavazuje, že tyto nemovitosti nezatíží závazky ve prospěch třetích osob, a to až do převodu vlastnického práva k těmto nemovitostem na kupujícího, a zdrží se jakéhokoli jednání, kterým by v budoucnu tyto nemovitosti zatížil nebo jakkoli snížil jejich hodnotu.
2. Prodávající dále prohlašuje, že ke dni podpisu této kupní smlouvy není proti jeho osobě vedeno insolvenční či exekuční řízení ani výkon rozhodnutí a zároveň není proti němu podán návrh na zahájení insolvenčního řízení, na nařízení exekuce nebo výkonu rozhodnutí,

ani neexistuje žádný titul vydaný v soudním, správním, daňovém, rozhodčím či obdobném řízení, na základě kterého by mohl být takový návrh podán.

3. Prodávající se zavazuje, že ke dni podání návrhu na vklad vlastnického práva k předmětným nemovitostem do katastru nemovitostí budou tyto nemovitosti prosty všech práv třetích osob a že tomu tak bude až do převodu vlastnického práva k těmto nemovitostem na kupujícího.

4. Jestliže se ukáže, že výše uvedená tvrzení nejsou pravdivá, má kupující právo od této smlouvy odstoupit a zároveň má nárok na náhradu veškeré škody, která mu v důsledku jejich nepravdivosti vznikla, přičemž tyto nároky lze uplatnit samostatně, tj. nezávisle na sobě. Odstoupením se smlouva ruší od samého počátku a smluvní strany jsou si povinny vrátit dosud poskytnutá plnění.

5. Kupující prohlašuje, že se seznámil s právním i faktickým stavem převáděných nemovitostí, potvrzuje, že si tyto nemovitosti prohlédl na místě samém, a přejímá je ve stavu, v jakém se nacházejí ke dni uzavření této kupní smlouvy.

V.

1. Vlastnické právo k nemovitostem uvedeným v článku I. odst. 1 této smlouvy, včetně všech součástí a příslušenství, se převádí k okamžiku doručení návrhu na vklad vlastnického práva do katastru nemovitostí příslušnému katastrálnímu úřadu, pokud bude pravomocně rozhodnuto o povolení vkladu.

2. Smluvní strany se dohodly, že návrh na vklad vlastnického práva k převáděným nemovitostem do katastru nemovitostí podá kupující a současně uhradí správní poplatky s tímto vkladem spojené.

3. Pro případ, že dojde k přerušení vkladového řízení katastrálním úřadem, se smluvní strany zavazují, že si navzájem poskytnou veškerou součinnost nezbytnou k realizaci vkladu vlastnického práva z této smlouvy do katastru nemovitostí.

4. Nabytí vlastnického práva k nemovitým věcem dle této kupní smlouvy je v souladu s ustanovením § 6 odst. 1 písm. c) zákonného opatření senátu č. 340/2013 Sb., ve znění pozdějších předpisů, osvobozeno od daně z nabytí nemovitých věcí. Dle ustanovení § 40 písm. c) tohoto předpisu se daňové přiznání nepodává.

5. Prodávající prohlašuje, že převod vlastnického práva k nemovitostem uvedeným v článku I. odst. 1 této smlouvy je osvobozen od daně z přidané hodnoty dle ustanovení § 56 odst. 3 a 4 zákona č. 235/2004 Sb., o dani z přidané hodnoty, ve znění pozdějších předpisů.

VI.

1. Smluvní strany se dohodly, že prodávající je povinen převáděné nemovitosti vyklidit a předat kupujícímu nejpozději do 60 (šedesáti) dnů ode dne provedení zápisu vlastnického práva z této smlouvy do katastru nemovitostí, jak bude vyznačen na příslušném listu vlastnictví. Termín předání bude dohodnut nejméně jeden týden předem. O předání a převzetí nemovitostí bude sepsán protokol opatřený podpisem prodávajícího a technického dozoru kupujícího, kterým je společnost Brněnské komunikace a.s., se sídlem Renneská třída 787/1a, 639 00 Brno - Štýřice, IČ: 607 33 098. Nebezpečí škody na věci přechází na kupujícího dnem jejich skutečného předání a převzetí.

2. V případě, že prodávající nemovitosti v dohodnuté lhůtě nevyklidí či nepředá kupujícímu, je prodávající povinen zaplatit kupujícímu smluvní pokutu ve výši 200 Kč (slovy: dvě stě korun českých) za každý (i započatý) den prodlení. Zaplacením smluvní pokuty není dotčeno právo kupujícího na náhradu veškeré škody, která mu v důsledku porušení smluvní povinnosti ze strany prodávajícího vznikla.

3. Prodávající se dále zavazuje uhradit platby za dodávky elektrické energie a příp. dalších médií či služeb spojených s užíváním převáděných nemovitostí za celou dobu jejich užívání až do jejich skutečného předání a převzetí kupujícím.

4. Smluvní strany prohlašují, že před podpisem této kupní smlouvy spolu uzavřely dohodu o vyklizení převáděných nemovitostí ve formě notářského zápisu se svolením k vykonatelnosti. Veškeré náklady spojené se sepsáním výše uvedeného notářského zápisu uhradil kupující.

VII.

1. Smluvní strany prohlašují, že tato kupní smlouva byla sepsána na základě jejich pravé a svobodné vůle, vážně a srozumitelně a na důkaz shody vůle s jejím obsahem připojují své podpisy. Na jednom vyhotovení této smlouvy je podpis prodávajícího úředně ověřen.

2. Smluvní strany se dohodly, že tato smlouva je uzavřena ke dni podpisu té smluvní strany, která tuto smlouvu podepíše později.

3. Smlouva je vyhotovena ve 4 (čtyřech) stejnopisech s platností originálů, z nichž prodávající obdrží jedno vyhotovení, kupující dvě vyhotovení a jedno vyhotovení (s ověřeným podpisem) je určeno pro účely vkladového řízení katastru nemovitostí.

4. Právní vztahy ve smlouvě výslovně neupravené se řídí příslušnými ustanoveními zákona č. 89/2012 Sb., občanského zákoníku, ve znění pozdějších předpisů.

5. Smluvní strany berou na vědomí, že tato smlouva podléhá uveřejnění dle zákona č. 340/2015 Sb., o zvláštních podmínkách účinnosti některých smluv, uveřejňování těchto smluv a o registru smluv (zákon o registru smluv), ve znění pozdějších předpisů. Smluvní strany se dohodly, že tuto smlouvu k uveřejnění zašle správci registru smluv kupující, tj. statutární město Brno.

6. Smluvní strany prohlašují, že údaje uvedené v této smlouvě nejsou předmětem obchodního tajemství ve smyslu ustanovení § 504 zákona č. 89/2012 Sb., občanský zákoník, ve znění pozdějších předpisů, a že údaje uvedené v této smlouvě nejsou informacemi požívajícími ochrany důvěrnosti majetkových poměrů.

7. Tato smlouva nabývá účinnosti dnem jejího uveřejnění prostřednictvím registru smluv postupem dle zákona č. 340/2015 Sb., o zvláštních podmínkách účinnosti některých smluv, uveřejňování těchto smluv a o registru smluv (zákon o registru smluv), ve znění pozdějších předpisů.

8. Statutární město Brno je při nakládání s veřejnými prostředky povinno dodržovat ustanovení zákona č. 106/1999 Sb., o svobodném přístupu k informacím, ve znění pozdějších předpisů (zejména § 9 odstavce 2 tohoto zákona).

Doložka

Tato smlouva byla schválena Zastupitelstvem města Brna na zasedání č. Z../... dne

V Brně dne:

V Brně dne:

za statutární město Brno
Ing. Petr Vokřál
primátor města Brna

za PRORES, spol. s r.o.
Ing. Petr Kolář
jednatel

VÝPIS Z KATASTRU NEMOVITOSTÍ

prokazující stav evidovaný k datu 16.05.2017 09:36:50

Vlastnictví jednotky vymezené podle zákona č. 72/1994 Sb.

Okres: CZ0642 Brno-město

Obec: 582786 Brno

Kat.území: 610844 Husovice

List vlastnictví: 2462

V kat. území jsou pozemky vedeny v jedné číselné řadě

A Vlastník, jiný oprávněný	Identifikátor	Podíl
Vlastnické právo PRORES, spol. s r.o., č.p. 329, 69165 Křepice	47911603	

B Nemovitosti

Jednotky

Č.p./ Č.jednotky	Způsob využití	Způsob ochrany	Typ jednotky	Podíl na společných částech domu
285/2	garáž		byt.z.	1680/8400

Vymezeno v:

Budova Husovice, č.e. 284, 285, 286, 287, 288, garáž, LV 2124
na parcele 2582, LV 60000
2583, LV 60000
2584, LV 60000
2585, LV 60000
2586, LV 60000

B1 Jiná práva - **Bez zápisu**

C Omezení vlastnického práva - **Bez zápisu**

D Jiné zápisy - **Bez zápisu**

Plomby a upozornění - **Bez zápisu**

E Nabývací tituly a jiné podklady zápisu

Listina

o Smlouva kupní ze dne 25.09.2014. Právní účinky zápisu ke dni 30.09.2014. Zápis proveden dne 22.10.2014.

Pro: PRORES, spol. s r.o., č.p. 329, 69165 Křepice

V-20713/2014-702

RČ/IČO: 47911603

F Vztah bonitovaných půdně ekologických jednotek (BPEJ) k parcelám - **Bez zápisu**

Upozornění: Další údaje o budově a pozemcích uvedených v části B jsou vždy na příslušném výpisu z katastru nemovitostí pro vlastnictví domu s byty a nebytovými prostory.

v.
1300-Kro-225/17

10/17

VÝPIS Z KATASTRU NEMOVITOSTÍ

prokazující stav evidovaný k datu 16.05.2017 09:36:50

Okres: CZ0642 Brno-město

Obec: 582786 Brno

Kat.území: 610844 Husovice

List vlastnictví: 2462

V kat. území jsou pozemky vedeny v jedné číselné řadě

Nemovitosti jsou v územním obvodu, ve kterém vykonává státní správu katastru nemovitostí ČR:
Katastrální úřad pro Jihomoravský kraj, Katastrální pracoviště Brno-město, kód: 702.

Vyhotovil:

Vyhotoveno: 16.05.2017 09:36:51

Katastrální úřad pro Jihomoravský kraj, Katastrální pracoviště Brno-město

Burianová Dagmar

Podpis, razítko:

Řízení PÚ:3403/14.....

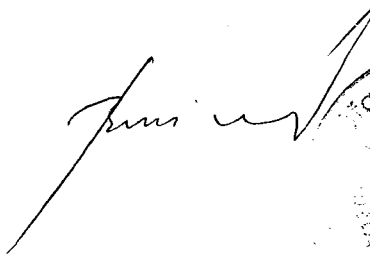
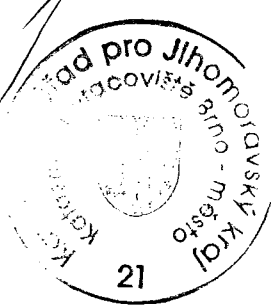
Osvobozeno od správních poplatků

11/17

VÝPIS Z KATASTRU NEMOVITOSTÍ

prokazující stav evidovaný k datu 16.05.2017 09:14:42

Vlastnictví domu s jednotkami vymezenými podle zákona č. 72/1994 Sb.

Okres: CZ0642 Brno-město

Obec: 582786 Brno

Kat.území: 610844 Husovice

List vlastnictví: 2124

V kat. území jsou pozemky vedeny v jedné číselné řadě

A Vlastník, jiný oprávněný	Identifikátor	Podíl
Vlastnické právo		
[redacted]	[redacted]	1/5
SJM [redacted]	[redacted]	1680/8400
[redacted]	[redacted]	1/5
[redacted]	[redacted]	1/5
PRORES, spol. s r.o., č.p. 329, 69165 Křepice	47911603	1/5
[redacted]	[redacted]	1/5

SJM = společné jmění manželů

B Nemovitosti

Stavby

Typ stavby

Část obce, č. budovy

Způsob využití Na parcele

Způsob ochrany

Husovice, č.e. 284, 285, garáž	2582, LV 60000
286, 287, 288	2583, LV 60000
	2584, LV 60000
	2585, LV 60000
	2586, LV 60000

Č.p./ Č.jednotky	Způsob využití	na LV	Typ jednotky	Podíl na společných částech domu	Podíl na jednotce
284/1	garáž	2293	byt.z.	1680/8400	
Spoluvlastníci [redacted]					
285/2	garáž	2462	byt.z.	1680/8400	
Spoluvlastníci [redacted]					
286/3	garáž	2463	byt.z.	1680/8400	
Spoluvlastníci [redacted]					
287/4	garáž	2464	byt.z.	1680/8400	
Spoluvlastníci [redacted]					
288/5	garáž	2465	byt.z.	1680/8400	
Spoluvlastníci [redacted]					

B1 Jiná práva - Bez zápisu

C Omezení vlastnického práva - Bez zápisu

D Jiné zápisy

Typ vztahu

Oprávnění pro

Povinnost k

o Vlastnictví jednotek

Stavba: Husovice, č.e. 284, 285, Z-900173/1998-702
286, 287, 288

Listina Prohlášení vlastníka budovy V9 441/1998 ze dne 12.1.1998, právní účinky vkladu vznikly dne 22.1.1998.

POLVZ:173/1998

Z-900173/1998-702

Nemovitosti jsou v územním obvodu, ve kterém vykonává státní správu katastru nemovitostí ČR

Katastrální úřad pro Jihomoravský kraj, Katastrální pracoviště Brno-město, kód: 702.

strana 1

č. 1300-K00-225/97

12/17

VÝPIS Z KATASTRU NEMOVITOSTÍ

prokazující stav evidovaný k datu 16.05.2017 09:14:42

Okres: CZ0642 Brno-město

Obec: 582786 Brno

Kat.území: 610844 Husovice

List vlastnictví: 2124

V kat. území jsou pozemky vedeny v jedné číselné řadě

Plomby a upozornění - Bez zápisu

E Nabývací tituly a jiné podklady zápisu - Bez zápisu

F Vztah bonitovaných půdně ekologických jednotek (BPEJ) k parcelám - Bez zápisu

Upozornění: Tento výpis z katastru nemovitostí neobsahuje zápisy v části B1, C, poznámky v části D, listiny v části E a po 25.dubnu 2003 vyznačená upozornění (plombu), že právní vztahy k jednotkám, ke spoluvlastnickým podílům na společných částech domu, popř. pozemku jsou dotčeny změnou. Tyto zápisy jsou uvedeny vždy na příslušném výpisu z katastru nemovitostí pro vlastnictví bytu a nebytového prostoru.

Nemovitosti jsou v územním obvodu, ve kterém vykonává státní správu katastru nemovitostí ČR:
Katastrální úřad pro Jihomoravský kraj, Katastrální pracoviště Brno-město, kód: 702.

Vyhotovil:

Katastrální úřad pro Jihomoravský kraj, Katastrální pracoviště Brno-město
Burianová Dagmar

Vyhotoveno: 16.05.2017 09:14:43

Podpis, razítko:

Řízení PÚ: 3403/17



Osvobozeno od správních poplatků

13/17

Snímek katastrální mapy

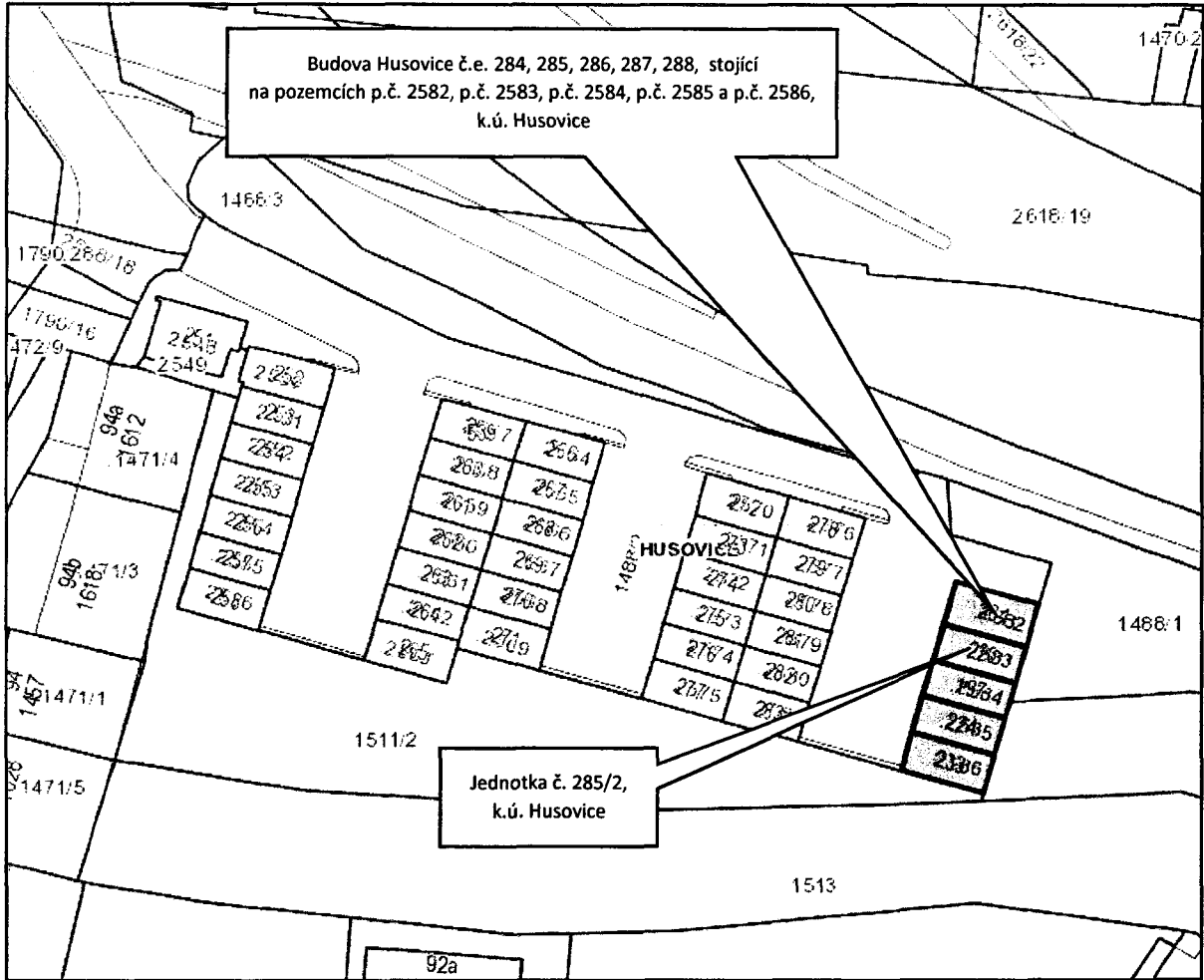

Ortofotomapa

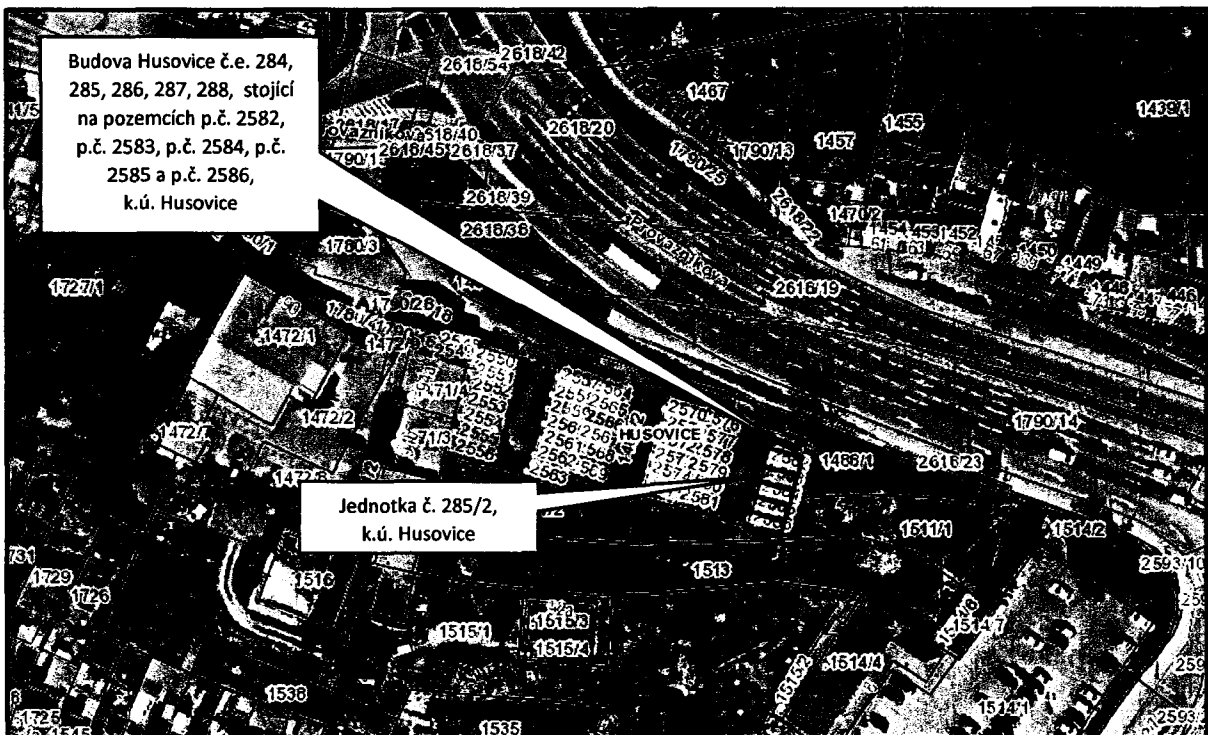

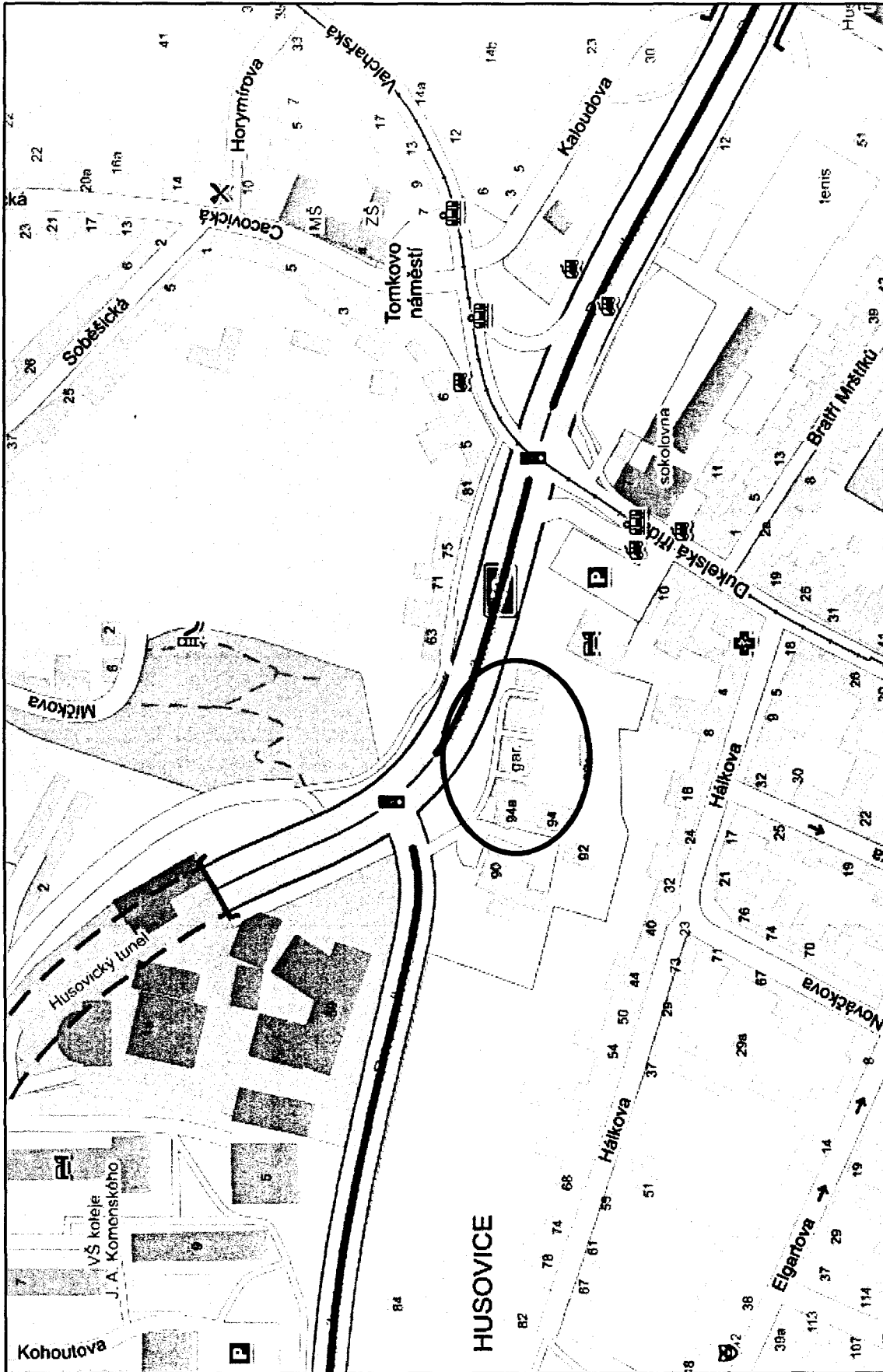

Informace o ocenění

- jednotky č. 285/2 – garáže, vymezené v budově Husovice, č.e. 284, 285, 286, 287, 288
- souvisejícího spoluvlastnického podílu ve výši id. 1680/8400 na společných částech budovy Husovice, č.e. 284, 285, 286, 287, 288

vše v k.ú. Husovice

Znalecký posudek č. 19/2017, vyhotovený dne 26. 1. 2017 Ing. Lukášem Dřínovským, Ph.D., Vysoké učení technické v Brně, fakulta stavební, Veveří 331/95, 602 00 Brno:

- 1) cena obvyklá jednotky č. 285/2 – garáže, vymezené v budově Husovice, č.e. 284, 285, 286, 287, 288 a souvisejícího spoluvlastnického podílu ve výši id. 1680/8400 na společných částech budovy Husovice, č.e. 284, 285, 286, 287, 288, vše v k.ú. Husovice **200.000 Kč**

- 2) stanovení ceny zjištěné nebylo předmětem znaleckého posudku

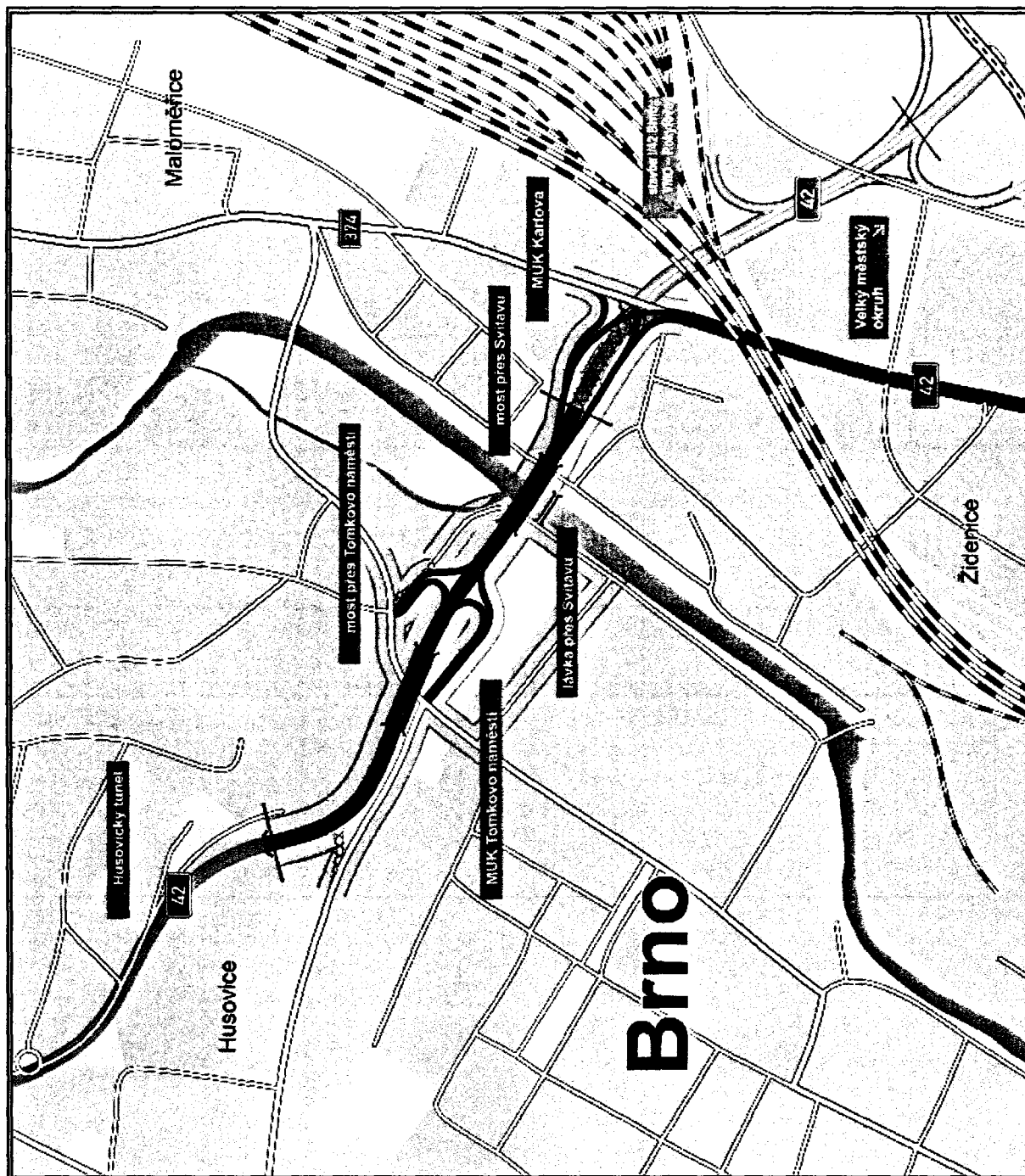

Situace stavby