



MMB2017000000889

175

Rada města Brna

ZM7/...2536

Z7/29. zasedání Zastupitelstva města Brna
konané dne 20. 06. 2017

Název:

**Návrh na bezúplatné nabytí pozemků pod komunikacemi v k.ú. Líšeň a Černovice,
z vlastnictví ČR-ÚZSVM na základě smluv s omezujícími podmínkami**

Obsah:

- důvodová zpráva
- stanoviska dotčených orgánů
- návrhy smluv o bezúplatném převodu vlastnického práva k nemovitým věcem s omezujícími podmínkami:
 - č. BP-17/015 (pozemek p.č. 427/1, k.ú. Líšeň) – včetně geometrického plánu č. 4522-237/2016
 - č. BP-17/014 (pozemek p.č. 258/1, k.ú. Líšeň) – včetně geometrického plánu č. 4507-236/2016
 - č. BP-16/252 (pozemek p.č. 65/1, k.ú. Černovice)
 - č. BP-17/025 (pozemky p.č. 2937/119, 2937/125, k.ú. Černovice)
 - č. BP-16/271 (pozemek p.č. 85/3, k.ú. Černovice)
 - č. BP-16/263 (pozemky p.č. 2222/4, 2222/9, 2222/10, 2222/11, 2222/12, k.ú. Černovice)
- mapové podklady

Návrh usnesení:

Zastupitelstvo města Brna**bere na vědomí**

1. skutečnosti, že:

- ze strany Úřadu pro zastupování státu ve věcech majetkových (ÚZSVM) byly statutárnímu městu Brnu doručeny návrhy smluv o bezúplatném převodu nemovitých věcí (pozemků) s omezujícími podmínkami,

- omezující a sankční podmínky v návrzích smluv spočívají mj. v tom, že převáděný majetek je nutné užívat ve veřejném zájmu a nelze ho využívat ke komerčním nebo jiným výtěžným účelům a nelze ho pronajímat ani přenechat do pachtu po dobu 10 let od právních účinků vkladu vlastnického práva do katastru nemovitostí (KN) pod sankcí smluvní pokuty ve výši 10% ceny, kterou měl převáděný majetek ke dni právních účinků zápisu vlastnického práva do KN dle tehdy platného cenového předpisu a dále v závazku města Brna nepřevést, a to ani z části, nezczizit či nezatížit převáděný majetek, ani z části po dobu 10 let od právních účinků vkladu vlastnického práva do KN pod sankcí smluvní pokuty ve výši ceny tohoto převáděného majetku obvyklé v daném místě a čase v době porušení závazku, nejméně však ve výši ceny zjištěné dle cenového předpisu platného ke dni nabytí převáděného majetku (s výjimkou smluvního zatížení převáděného majetku věcným břemenem v nezbytném rozsahu pro účely zřízení, provozu a údržby sítě technického vybavení a veřejně prospěšné stavby, popř. k zajištění nezbytného přístupu vlastníka k jeho stavbě),

1156

- statutární město Brno bude v případě uzavření uvedených smluv zavázáno vždy do 31. 1. následujícího roku předat ÚZSVM písemnou zprávu o pozemcích ohledně plnění podmínek o zachování a rozvoji aktivit, které jsou ve veřejném zájmu apod. se sankcí 2.000,- Kč za porušení uvedeného závazku,

- na předmětných pozemcích jsou umístěny komunikace, chodníky ve vlastnictví statutárního města Brna, zeleň nebo těleso tramvajové dráhy

2. neměnný postoj ÚZSVM, který trvá na uvedení omezujících a sankčních ustanovení do těchto návrhů smluv

schvaluje

bezúplatné nabytí

pozemků

- p.č. 427/1 ostatní plocha, ostatní komunikace, o výměře 2304 m², v k.ú. Líšeň, který vznikl dělením parcel dle geometrického plánu č. 4522-237/2016 z původního pozemku p.č. 427/1 ostatní plocha, ostatní komunikace, o výměře 2370 m², v k.ú. Líšeň,
- p.č. 258/1 ostatní plocha, ostatní komunikace, o výměře 4484 m², v k.ú. Líšeň, který vznikl dělením parcel dle geometrického plánu č. 4507-236/2016 z původního pozemku p.č. 258/1 ostatní plocha, ostatní komunikace, o výměře 4977 m², v k.ú. Líšeň,
- p.č. 65/1 zastavěná plocha a nádvoří, zbořeniště, o výměře 27 m², v k.ú. Černovice,
- p.č. 2937/119 ostatní plocha, jiná plocha, o výměře 1579 m², v k.ú. Černovice,
- p.č. 2937/125 ostatní plocha, jiná plocha, o výměře 320 m², v k.ú. Černovice,
- p.č. 85/3 ostatní plocha, ostatní komunikace, o výměře 5 m², v k.ú. Černovice,
- p.č. 2222/4 ostatní plocha, jiná plocha, o výměře 100 m², v k.ú. Černovice,
- p.č. 2222/9 ostatní plocha, jiná plocha, o výměře 142 m², v k.ú. Černovice,
- p.č. 2222/10 ostatní plocha, jiná plocha, o výměře 201 m², v k.ú. Černovice,
- p.č. 2222/11 ostatní plocha, jiná plocha, o výměře 97 m², v k.ú. Černovice,
- p.č. 2222/12 ostatní plocha, jiná plocha, o výměře 92 m², v k.ú. Černovice,

z vlastnictví České republiky – Úřadu pro zastupování státu ve věcech majetkových do vlastnictví statutárního města Brna,

za podmínek uvedených ve smlouvách o bezúplatném převodu vlastnického práva k nemovitým věcem s omezujícími podmínkami, které tvoří přílohu č. těchto usnesení.

Stanoviska dotčených orgánů:

- Rada města Brna projednala na schůzi č. R7/117 dne 23.05.2017 a doporučila ke schválení.

Zpracoval:
Majetkový odbor MMB

Předkládá:
Rada města Brna

Důvodová zpráva

Úvod

Je předkládán k projednání **materiál ve věci bezúplatného nabytí pozemků** uvedených v návrhu usnesení z vlastnictví ČR-ÚZSVM do vlastnictví statutárního města Brna **na základě smluv s omezujícími a sankčními ustanoveními pro město Brno za účelem majetkoprávního vypořádání pozemků, na kterých jsou umístěny místní komunikace, chodníky, účelové komunikace, zeleň a těleso tramvajové dráhy, a to s ohledem na neměnný postoj ÚZSVM ohledně uvádění omezujících a sankčních ustanovení do těchto návrhů smluv.**

Popis pozemků

Na pozemku **p.č. 427/1** ostatní plocha, ostatní komunikace, o výměře 2304 m², v **k.ú. Líšeň** je situována vozovka místní komunikace a chodníky v ulici Zahradní. Pozemek vznikl dělením parcel z původního pozemku p.č. 427/1 o výměře 2370 m² dle geometrického plánu č. 4522-237/2016 ze dne 09.11.2016 vypracovaným společností GEOS mar s.r.o., Metelkova 1852, 664 34 Kuřim.

Na pozemku **p.č. 258/1** ostatní plocha, ostatní komunikace, o výměře 4484 m², v **k.ú. Líšeň** je situována místní komunikace a chodníky, na části jsou nezaplatněná podélná parkovací stání v ulici Ondráčkova. Pozemek vznikl dělením parcel z původního pozemku p.č. 258/1 o výměře 4977 m² dle geometrického plánu č. 4507-236/2016 ze dne 25.10.2016 vypracovaným společností MapKart, s.r.o., Souhrady 4, 625 00 Brno.

Na základě smlouvy o zřízení věcného břemene - úplatné - ze dne 8.4.2013 bylo k pozemku zřízeno věcné břemeno zřízení a provozování vodovodní přípojky v rozsahu geometrického plánu č. 3459-5443/2011 ve prospěch I. 628 00 Brno.

Na pozemku **p.č. 65/1** zastavěná plocha a nádvoří, zbořeniště, o výměře 27 m², v **k.ú. Černovice** je situována stavba chodníku a částečně silniční vegetace při komunikaci v ulici Hladíkova.

Na pozemku **p.č. 2937/119** ostatní plocha, jiná plocha, o výměře 1579 m², v **k.ú. Černovice**, je situována vozovka místní komunikace v ulici Vinohradská.

Na pozemku **p.č. 2937/125** ostatní plocha, jiná plocha, o výměře 320 m², v **k.ú. Černovice**, je situována stavba vozovky a chodníků při místní komunikaci v ulici Charbulova.

Na pozemku **p.č. 85/3** ostatní plocha, ostatní komunikace, o výměře 5 m², v **k.ú. Černovice**, je situována stavba vozovky místní komunikace, na malé části se nachází tramvajová trať, v ulici Olomoucká. Správcem tramvajové trati bude Dopravní podnik města Brna, a.s.

Na pozemcích **p.č. 2222/4** ostatní plocha, jiná plocha, o výměře 100 m², **p.č. 2222/9** ostatní plocha, jiná plocha, o výměře 142 m², **p.č. 2222/10** ostatní plocha, jiná plocha, o výměře 201 m², **p.č. 2222/11** ostatní plocha, jiná plocha, o výměře 97 m² a **p.č. 2222/12** ostatní plocha, jiná plocha, o výměře 92 m², všechny v **k.ú. Černovice** je situována účelová komunikace, která je pokračováním ulice Havraní. Účelová komunikace bude ve správě městské části dle obecně závazné vyhlášky statutárního města Brna č. 20/2001, kterou se vydává Statut města Brna, v úplném znění, podle článku č. 30, odst. 1 písm. i) – Městské části „zabezpečují v souladu se záměry rozvoje města výkon práv a povinností k veřejně přístupným účelovým komunikacím a dopravním plochám ve vlastnictví města“.

Podle § 9 odst. 1 zákona č. 13/1997 Sb., o pozemních komunikacích, ve znění pozdějších předpisů, jsou místní komunikace vlastnictvím obce, v tomto případě statutárního města Brna.

Vlastnické právo k předmětným pozemkům se bezúplatně převádí z důvodu veřejného zájmu, v souladu s ustanovením § 22 odst. 3 zákona č. 219/2000 Sb., s ust. § 9 odst. 1 zákona č. 13/1997 Sb., o pozemních komunikacích, ve znění pozdějších předpisů, a v souladu se zákonem č. 266/1994 Sb., o drahách, ve znění pozdějších předpisů.

Smlouvy č. BP-16/263 o bezúplatném převodu pozemků p.č. 2222/4, 2222/9, 2222/10, 2222/11 a 2222/12 v k.ú. Černovice a č. BP-16/271 o bezúplatném převodu pozemku p.č. 85/3 v k.ú. Černovice nabývají platnosti dnem schválení příslušným ministerstvem dle ustanovení § 22 zákona č. 219/2000 Sb., o majetku ČR a jejím vystupování v právních vztazích, ve znění pozdějších předpisů.

Historie

ÚZSVM zaslal městu Brnu návrhy smluv o bezúplatném převodu výše specifikovaných pozemků, které obsahují omezující a sankční ustanovení ohledně následných dispozic s pozemky a využití pozemků. Město Brno se v případě uzavření smluv v podobě, v jaké byly ze strany ÚZSVM navrženy, zaváže mj. převáděný majetek využívat ve veřejném zájmu a nevyužívat ho ke komerčním či jiným výtěžným účelům, nepronajímat ho ani nepřenechat do pachtu, a to pod sankcí ve výši 10% ceny, kterou měl převáděný majetek ke dni právních účinků zápisu vlastnického práva do katastru nemovitostí.

Mezi ÚZSVM a městem byla problematika smluv s omezujícími ustanoveními dlouhodobě řešena. Jako nejvíce problematické lze uvést, že není jednoznačně stanoveno, co je nebo není komerčním či jiným výtěžným využitím pozemků. Ve výsledku tak může ÚZSVM za komerční či výtěžné užívání pozemků považovat výběr poplatků za parkování nebo výběr místních poplatků resp. užití pozemků ve smyslu obecně závazné vyhl. č. 22/2010, o místních poplatcích, která vymezuje veřejná prostranství podléhající místnímu poplatku za zvláštní užívání veřejného prostranství, přičemž se dle vyhlášky mj. vybírá místní poplatek za zvláštní užívání veřejného prostranství (provádění výkopových prací, umístění dočasných staveb a zařízení sloužících pro poskytování prodeje a služeb, pro umístění stavebních nebo reklamních zařízení, zařízení cirkusů, lunaparků a jiných obdobných atrakcí, umístění skládek, vyhrazení trvalého parkovacího místa a užívání tohoto prostranství pro reklamní akce nebo potřeby tvorby filmových a televizních děl). Poplatku podléhají náměstí, tržiště, ulice, chodníky, parky, veřejná zeleň a další prostory přístupné každému bez omezení uvedené v příloze č. 3 této vyhlášky. Poplatek platí fyzické i právnické osoby.

ÚZSVM bude v případě uzavření smluv oprávněn kdykoli během zmíněné desetileté lhůty kontrolovat, zda jsou všechny omezující podmínky ze strany města dodržovány a město bude povinno k tomu poskytnout ÚZSVM odpovídající součinnost.

Dále bude město Brno zavázáno vždy do 31. 1. následujícího roku předat ÚZSVM písemnou zprávu o plnění podmínek o zachování a rozvoji aktivit, které jsou ve veřejném zájmu apod. se sankcí 2.000,- Kč za porušení uvedeného závazku. Lhůta, po kterou je město povinno informační zprávy podávat není ve smlouvě uvedena a lze pouze nepřímou dovést, že tak bude pravděpodobně po dobu 10 let, která byla sjednána pro omezení ohledně využití majetku ve veřejném zájmu a bez možnosti jeho pronájmu, komerčního či jiného výtěžného využití.

Další omezující ustanovení spočívá v závazku města nepřevést, a to ani z části, jinak nezczizit ani nezatížit ve prospěch třetí osoby převáděný majetek, a to pod sankcí smluvní pokuty ve výši ceny tohoto převáděného majetku obvyklé v daném místě a čase v době porušení závazku, nejméně však ve výši ceny zjištění dle cenového předpisu platného ke dni nabytí

převáděného majetku - s výjimkou smluvního zatížení věcným břemenem v nezbytném rozsahu pro účely zřízení, provozu a údržby sítě technického vybavení a veřejně prospěšné stavby, popř. k zajištění nezbytného přístupu vlastníka k jeho stavbě.

Konstatujeme, že město obecně nemá problém s akceptací omezujících ustanovení, vzhledem ke skutečnosti, že majetek je převáděn bezúplatně z důvodu veřejného zájmu a je nutno, aby po určitou dobu převáděný majetek sloužil veřejnému zájmu, pro který byl převeden. Problémem je neurčitost a obecná formulace zákazu „komerčního či jiného výdělečného využití“. Proto bude nutné v budoucnu, pokud vznikne pochybnost, že by některá činnost mohla znamenat porušení omezujících ustanovení, obrátit se s dotazem na ÚZSVM, který se k tomuto konkrétnímu případu vyjádří.

U předmětných pozemků se však nepředpokládá, že by byly využity k jinému účelu, než jak jsou dosud využívány a za tímto účelem jsou ze strany ÚZSVM převáděny.

Návrhy města Brna na úpravu formulace omezujících podmínek v návrzích smluv nebyly ze strany ÚZSVM akceptovány, ÚZSVM trvá na uvedení omezujících a sankčních ustanovení do těchto návrhů smluv a požaduje projednání majetkových dispozic na základě smluv o bezúplatném převodu v podobě, v jaké byly ze strany ÚZSVM navrženy. Městu bylo ze strany ÚZSVM sděleno, že v případě, pokud město již teď ví, že by omezující ustanovení nebylo schopno dodržet, má možnost nabýt pozemky do svého vlastnictví na základě kupních smluv, které žádné omezující podmínky ohledně dispozice s pozemky obsahovat nebudou.

R7/KM/50. Komise majetková RMB na svém jednání dne 13.03.2017, bod č. 32, návrh projednala a doporučila. Hlasování: 8 – pro, 0 – proti, 0 – se zdržel/ 11 členů. Usnesení bylo přijato.

Ing. Liptáková	p. Janíček	Ing. Drápalová	PhDr. Hofmannová	Ing. Pospíšil	JUDr. Kerndl	p. Říha	p. Šafařík	Ing. Zuziak	Mgr. Leder	Ing. Malec
pro	pro	pro	pro	omluven	omluven	pro	pro	pro	omluven	pro

Návrh byl projednán a doporučen **Radou města Brna na schůzi č. R7/117.** konanou dne 23.05.2017, bod 37.

Schváleno jednomyslně 9 členy.

Ing. Vokřál	Mgr. Hladík	R. Mrázek	Bc. Hollan	Mgr. Ander	Ing. Kacer	M. Janíček	Bc. Kolářný	JUDr. Rusňáková	Ing. Staněk	Mgr. Suchý
pro	pro	pro	nepř.	pro	pro	pro	pro	--	pro	pro

Závěr:

S ohledem na výše uvedené a za účelem dosažení majetkoprávního vypořádání předmětných pozemků, na kterých jsou umístěny komunikace, chodníky, zeleň nebo těleso tramvajové dráhy, je navrhováno schválit bezúplatné nabytí předmětných pozemků z vlastnictví ČR - ÚZSVM do vlastnictví města Brna, za podmínku smluv o bezúplatném převodu vlastnického práva k nemovitým věcem s omezujícími podmínkami uvedených v materiálu.

V případě bezúplatného nabytí pozemků bude nutné po dobu 10 let respektovat ze strany statutárního města Brna veškerá omezující ustanovení v příložených návrzích smluv a město Brno bude každoročně podávat ÚZSVM informační zprávy ohledně předmětných pozemků o zachování a rozvoji aktivit, které jsou ve veřejném zájmu. Pokud vznikne pochybnost, že by některá konkrétní činnost ve vztahu k převáděným pozemkům mohla znamenat porušení omezujících ustanovení, bude nezbytné obrátit se vždy s dotazem na ÚZSVM, který se k tomuto konkrétnímu případu vyjádří.

Stanoviska dotčených orgánů:

OÚPR MMB

Pozemek p.č. 427/1 v k.ú. Líšeň: Dle vyjádření OÚPR MMB č.j. MMB/0054509/2017/Hus ze dne 10.2.2017 je uvedený pozemek z hlediska platného územního plánu součástí stabilizované plochy bydlení – plocha čistého bydlení, která plní funkci veřejného prostranství. Na pozemku je situována komunikace a chodník v ulici Zahradní. Z územního hlediska nemá OÚPR MMB námítky k převodu pozemku p.č. 427/1 v k.ú. Líšeň do majetku statutárního města Brna.

Pozemek p.č. 258/1 v k.ú. Líšeň: Dle vyjádření OÚPR MMB č.j. MMB/0084081/2015/Neu ze dne 4.3.2015 je uvedený pozemek z hlediska platného územního plánu součástí ploch pro dopravu – komunikace a prostranství místního významu a zčásti součástí stabilizovaných ploch bydlení – BC – bydlení čisté. OÚPR MMB z územního hlediska nemá námitek k převodu pozemku p.č. 258/1 v k.ú. Líšeň do majetku statutárního města Brna.

Pozemek p.č. 65/1 v k.ú. Černovice: Dle vyjádření OÚPR MMB č.j. MMB/0000513/2017/Neu ze dne 23.1.2017 je uvedený pozemek součástí ploch pro dopravu – plochy komunikací a prostranství místního významu. Konkrétně je pozemek součástí chodníku a zeleně podél silnice I/42 – VMO Hladíkova. OÚPR MMB z územního hlediska nemá námitek k převodu pozemku p.č. 65/1 v k.ú. Černovice do majetku statutárního města Brna.

Pozemky p.č. 2937/119 a 2937/125 v k.ú. Černovice: Dle vyjádření OÚPR MMB č.j. MMB/0039949/2013/Map ze dne 4.2.2013 z hlediska územního plánu je pozemek p.č. 2937/119, v k.ú. Černovice, součástí ploch pro dopravu. Pozemek p.č. 2937/120, v k.ú. Černovice, je součástí ploch komunikací a prostranství místního významu. Na předmětných pozemcích jsou vedeny chodníky pro pěší a sběrné komunikace. Vzhledem k výše uvedenému je žádoucí získat jmenované pozemky k do majetku města Brna. OÚPR MMB doporučuje převod pozemků p.č. 2937/119 a 2937/125, oba v k.ú. Černovice do majetku města statutárního Brna.

Pozemek p.č. 85/3 v k.ú. Černovice: Dle vyjádření OÚPR MMB č.j. MMB/0110364/2015/Neu ze dne 27.3.2015 je uvedený pozemek součástí ploch pro dopravu – plochy komunikací a prostranství místního významu – ulice Olomoucká. OÚPR MMB z územního hlediska nemá námitek k převodu pozemku p.č. 85/3 v k.ú. Černovice do majetku statutárního města Brna.

Pozemky p.č. 2222/4, 2222/9, 2222/10, 2222/11 a 2222/12, všechny v k.ú. Černovice: Dle vyjádření OÚPR MMB č.j. MMB/0030684/2017/Neu ze dne 6.2.2017 jsou uvedené pozemky

v k.ú. Černovice součástí ploch pro dopravu – plochy komunikací a prostranství místního významu a tělesa dopravních staveb (násypy, zářezy), rezervy ploch pro dopravu. Konkrétně jsou pozemky součástí účelové komunikace na ulici Havraní. OUPR MMB z územního hlediska nemá námitek k převodu pozemků p.č. 2222/4, 2222/9, 2222/10, 2222/11 a 2222/12 v k.ú. Černovice do majetku statutárního města Brna.

BKOM a.s. – doporučuje nabytí pozemků do vlastnictví statutárního města Brna. Místní komunikace, chodníky a silniční vegetace jsou podle „zákona“ majetkem statutárního města Brna.

Jako správce komunikačních pozemků nemůže společnost BKOM a.s. nést odpovědnost za další subjekty města (především MČ, TSB a.s., DPMB, a.s.). Jako podpůrný prostředek na zajištění požadovaného můžeme nabídnout spolupráci prostřednictvím sdílení dat v programu SitInfo, který užívají jak spol. TSB, a.s. a DPMB, a.s., tak MČ s odbory MMB, o převedených pozemcích (samostatná vrstva – ochranné lhůty). Zřízení přístupu přes webové rozhraní předpokládá jednorázové náklady ve výši cca 10 tisíc Kč. Již dopisem zn. 3100-Vi-2685/11 ze dne 1.12.2011 jsme žádali, aby v této věci bylo svoláno jednání se všemi zainteresovanými subjekty.



1344/B/2017-HMU1

Č.j.: UZSVM/B/1102/2017-HMU1

Česká republika - Úřad pro zastupování státu ve věcech majetkových

se sídlem Rašínovo nábřeží 390/42, 128 00 Praha 2

za kterou právně jedná Ing. Renata Číhalová, ředitelka odboru Hospodaření s majetkem státu
na základě Příkazu generálního ředitele č. 6/2014 v platném znění

Územní pracoviště Brno

odbor Hospodaření s majetkem státu, Příkop 11, 602 00 Brno,

IČO: 69797111

(dále jen „převodce“)

a

Statutární město Brno

se sídlem Dominikánské náměstí 196/1, 602 00 Brno

zastoupené Ing. Petrem Vokřálem, primátorem

IČO: 44992785, DIČ: CZ44992785

bankovní spojení: účet číslo 111246222/0800, vedený u České spořitelny, a.s.

(dále jen „nabyvatel“)

uzavírají podle § 22 zákona č. 219/2000 Sb., o majetku České republiky a jejím vystupování v právních vztazích, ve znění pozdějších předpisů (dále jen „zákon č. 219/2000 Sb.“) a § 1746 a § 2055 a násl. zákona č. 89/2012 Sb., občanský zákoník (dále jen „zákon č. 89/2012 Sb.“), tuto

SMLOUVU O BEZÚPLATNÉM PŘEVODU VLASTNICKÉHO PRÁVA K NEMOVITÉ VĚCI S OMEZUJÍCÍMI PODMÍNKAMI

č. BP - 17 / 0 1 5

ČI. I.

1. Česká republika je vlastníkem níže uvedené nemovité věci:

Pozemek:

parcela číslo: **427/1**, druh pozemku: ostatní plocha, způsob využití: ostatní komunikace

zapsaný na listu vlastnictví č. 60000 pro katastrální území **Líšeň**, obec Brno, v katastru nemovitostí vedeného Katastrálním úřadem pro Jihomoravský kraj, Katastrálním pracovištěm Brno-město.

2. Úřad pro zastupování státu ve věcech majetkových je na základě ust. § 29 zákona č. 201/2002 Sb., o Úřadu pro zastupování státu ve věcech majetkových, ve znění pozdějších předpisů, příslušný s nemovitou věcí hospodařit, a to ve smyslu § 9 zákona č. 219/2000 Sb.

Čl. II.

1. Převodce bezúplatně převádí touto smlouvou nabyvateli vlastnické právo k pozemku parc. č. 427/1 o výměře 2 304 m², který byl geometrickým plánem č. 4522-237/2016 ze dne 9. 11. 2016, vypracovaným společností GEOS mar s.r.o., Metelkova 1852, 664 34 Kuřim, IČO: 28299582, oddělen z pozemku, uvedeného v Čl. I. odst. 1. (dále jen „převáděný majetek“). S rozdělením vyslovil souhlas místně příslušný stavební úřad – stavební odbor Úřadu městské části města Brna Brno-Líšeň dne 14. 12. 2016 pod č. j. MCLISEN 12361/2016/2700/POM. Shora uvedený geometrický plán je nedílnou součástí této smlouvy. Nabyvatel převáděný majetek do svého výlučného vlastnictví přijímá.
2. Vlastnické právo k převáděnému majetku se bezúplatně převádí z důvodu veřejného zájmu, v souladu s ustanovením § 22 odst. 3 zákona č. 219/2000 Sb. a § 9 zákona č. 13/1997 Sb., o pozemních komunikacích, ve znění pozdějších předpisů. Převáděný majetek je zcela zastavěn místní komunikací ve vlastnictví nabyvatele a slouží i k bezplatnému parkování vozidel.
3. Nabyvatel prohlašuje, že se seznámil s faktickým stavem převáděného majetku.

Čl. III.

1. Převodce i nabyvatel shodně prohlašují, že jim nejsou známy žádné další skutečnosti, které by uzavření této smlouvy bránily.
2. Nabyvatel bere na vědomí, že převáděný majetek může být dotčen, se všemi souvisejícími dopady, vedením inženýrských sítí, kdy v případě pochybností ohledně uložení inženýrských sítí poskytnou nabyvateli bližší informace jednotliví (v úvahu přicházející) správci inženýrských sítí.
3. Převodce prohlašuje, že mu není známo, že by na převáděném majetku vážla nějaká další omezení, závazky či právní vady.

Čl. IV.

1. Nabyvatel se zavazuje o převáděný majetek řádně pečovat a užívat jej pouze k účelům uvedeným v Čl. II. odst. 2. této smlouvy. V případě převodu převáděného majetku z důvodu veřejného zájmu nelze převáděný majetek využívat ke komerčním či jiným výdělečným účelům, nelze jej pronajímat ani přenechat do pachtu. Toto omezení se sjednává na dobu 10 let od právních účinků vkladu vlastnického práva dle této smlouvy do katastru nemovitostí.
2. V případě, že nabyvatel nebude předmětný převáděný majetek využívat ve veřejném zájmu v souladu s ustanovením Čl. II. odst. 2., bude jej využívat ke komerčním či jiným výdělečným účelům, nebo jej pronajímat či přenechávat do pachtu, zaplatí převodci smluvní pokutu ve výši 10 % ceny, kterou převáděný majetek měl ke dni právních účinků zápisu vlastnického práva do katastru nemovitostí dle tehdy platného cenového předpisu. Smluvní pokutu lze uložit i opakovaně, a to za každé porušení jakékoli smluvní povinnosti uvedené v odst. 1. V případě opakovaně uložené smluvní pokuty musí převodce nabyvateli vždy písemně oznámit, že bylo zjištěno porušení smluvní povinnosti a termín, do kdy má být toto porušení smluvní povinnosti odstraněno. V případě, že nebude v tomto termínu porušení smluvní povinnosti nabyvatelem odstraněno, bude smluvní pokuta uložena opakovaně.
3. Nabyvatel se zavazuje, že po dobu uvedenou v Čl. IV. odst. 1. této smlouvy, tj. po dobu 10 let od právních účinků vkladu vlastnického práva dle této smlouvy do katastru nemovitostí nepřevede (ani z části), jinak nezčízí ani nezatíží ve prospěch třetí osoby převáděný majetek. V případě porušení tohoto závazku se nabyvatel zavazuje zaplatit převodci smluvní pokutu ve výši ceny tohoto převáděného majetku obvyklé v daném místě a čase v době porušení závazku, nejméně však ve výši ceny zjištěné dle cenového předpisu platného ke dni nabytí

převáděného majetku nabyvatelem. Úhradou této smluvní pokuty závazek nepřevést, jinak nezczít ani nezatížit převáděný majetek zaniká.

4. Nabyvatel je však oprávněn převáděný majetek v nezbytném rozsahu smluvně zatížit věcným břemenem pro účely zřízení, provozu a údržby sítě technického vybavení a veřejně prospěšné stavby, popřípadě k zajištění nezbytného přístupu vlastníka k jeho stavbě.
5. Úhradu smluvních pokut dle odst. 2. a 3. tohoto článku provede nabyvatel ve lhůtě 15 dnů ode dne, kdy bude k zaplacení smluvní pokuty převodcem písemně vyzván (tj. ode dne, kdy mu výzva k úhradě bude doručena).
6. Bude-li zjištěno smluvní pokuty dle odst. 2. nebo dle odst. 3. tohoto článku spojeno s náklady na vypracování znaleckého posudku, případně s jinými účelně vynaloženými náklady, zavazuje se nabyvatel uhradit i tyto náklady, a to ve lhůtě 15 dnů poté, kdy bude k jejich zaplacení převodcem písemně vyzván.
7. Převodce je oprávněn kdykoliv během lhůty, stanovené v Čl. IV., odst. 1. kontrolovat, zda jsou všechny omezující podmínky ze strany nabyvatele dodržovány a nabyvatel je povinen k tomu převodci poskytnout odpovídající součinnost.
8. Nabyvatel je povinen vždy do 31. 1. následujícího roku předat převodci pravdivou a úplnou písemnou zprávu o plnění podmínek souvisejících s převodem z důvodu veřejného zájmu (viz. Čl. II. odst. 2.) za rok předcházející, tj. zprávu o zachování a rozvoji aktivit, které jsou ve veřejném zájmu a k jehož zachování se nabyvatel v této smlouvě zavázal, apod. Za porušení tohoto závazku uhradí nabyvatel převodci smluvní pokutu ve výši 2.000,- Kč, a to ve lhůtě 15 dnů poté, kdy bude k jejímu zaplacení převodcem písemně vyzván.

Čl. V.

Bezúplatný převod převáděného majetku s omezujícími podmínkami dle Čl. IV. této smlouvy byl schválen Zastupitelstvem města Brna usnesením číslo, ze dne

Čl. VI.

1. Vlastnické právo k převáděnému majetku nabývá nabyvatel dnem zápisu do katastru nemovitostí. Tímto dnem na nabyvatele přecházejí veškerá práva a povinnosti spojená s vlastnictvím a užíváním převáděného majetku.
2. Smluvní strany se dohodly, že návrh na zápis vlastnického práva dle této smlouvy do katastru nemovitostí podává převodce.
3. Pokud by příslušným katastrálním úřadem byl návrh na zápis vlastnického práva k převáděnému majetku dle této smlouvy pro nabyvatele pravomocně zamítnut, účastníci této smlouvy se zavazují k součinnosti směřující k naplnění vůle obou smluvních stran.

Čl. VII.

1. Tato smlouva nabývá platnosti a účinnosti dnem podpisu poslední smluvní stranou.
2. Smluvní strany berou na vědomí, že jsou svými projevy vázány od okamžiku podpisu této smlouvy.
3. Smluvní strany se dohodly, že není-li v této smlouvě stanoveno jinak, řídí se práva a povinnosti smluvních stran zákonem č. 89/2012 Sb., a zákonem č. 219/2000 Sb.

4. Smluvní strany se dohodly, že jakékoli změny a doplňky této smlouvy jsou možné pouze písemnou formou, v podobě oboustranně uzavřených vzestupně číslovaných dodatků smlouvy.
5. Poplatkové a daňové povinnosti spojené s touto smlouvou nese nabyvatel.
6. Tato smlouva je vyhotovena ve třech stejnopisech. Každá ze smluvních stran obdrží po jednom vyhotovení. Jedno vyhotovení bude použito k zápisu vlastnického práva vkladem do katastru nemovitostí.
7. Nedílnou součástí této smlouvy je doložka dle zákona č. 128/2000 Sb., o obcích (obecní zřízení), ve znění pozdějších předpisů.
8. Smluvní strany navzájem prohlašují, že smlouva neobsahuje žádné obchodní tajemství.
9. Tato smlouva bude zveřejněna převodcem v registru smluv podle zákona č. 340/2015 Sb., o zvláštních podmínkách účinnosti některých smluv, uveřejňování těchto smluv a o registru smluv (zákon o registru smluv).
10. Převodce zašle tuto smlouvu správci registru smluv k uveřejnění bez zbytečného odkladu, nejpozději však do 30 dnů od uzavření smlouvy.
11. Smluvní strany prohlašují, že tuto smlouvu uzavřely svobodně a vážně, nikoliv z přinucení nebo omylu. Na důkaz toho připojují své vlastnoruční podpisy.

V Brně dne

V Brně dne

**Česká republika – Úřad pro zastupování
státu ve věcech majetkových**

.....
Ing. Renata Číhalová
ředitelka
odboru Hospodaření s majetkem státu
(převodce)

.....
Ing. Petr Vokřál
primátor města Brna
(nabyvatel)

Přílohy:

- doložka dle zákona č. 128/2000 Sb., o obcích (obecní zřízení), ve znění pozdějších předpisů
- geometrický plán č. 4522-237/2016 ze dne 9. 11. 2016

DOLOŽKA

**ve smyslu ustanovení § 41 zákona č. 128/2000 Sb., o obcích
(obecní zřízení), ve znění pozdějších předpisů**

Statutární město Brno prohlašuje, že veškeré podmínky podmiňující platnost právního jednání města byly splněny v souladu s ust. § 41 zákona č. 128/2000 Sb., o obcích (obecní zřízení), ve znění pozdějších předpisů.

Bezúplatné nabytí nemovité věci, a to pozemku parc. č. 427/1 o výměře 2 304 m², hodnota v účetní evidenci 1 105 920,- Kč, který byl geometrickým plánem č. 4522-237/2016 ze dne 9. 11. 2016, vypracovaným společností GEOS mar s.r.o., Metelkova 1852, 664 34 Kuřim, IČO: 28299582, oddělen z pozemku parc. č. 427/1 o výměře 2 370 m² v k. ú Líšeň, obec Brno, z vlastnictví České republiky do vlastnictví statutárního města Brna, včetně souhlasu města s omezujícími podmínkami uvedenými v Čl. IV. této smlouvy, bylo schváleno na zasedání Zastupitelstva města Brna č., konaném dne, bod

V Brně dne

.....
Ing. Petr Vokřál
primátor města Brna

VÝKAZ DOSAVADNÍHO A NOVÉHO STAVU ÚDAJŮ KATASTRU NEMOVITOSTÍ

Dosavadní stav				Nový stav											
Označení pozemku pr. číslem	Výměra parcely		Druh pozemku Způsob využití	Označení pozemku parc. číslem	Výměra parcely		Druh pozemku Způsob využití	Typ stavby Způsob využití	Způsob určení výměr	Porovnání se stavem evidence právních vztahů					
	ha	m ²			ha	m ²				Díl přechází z pozemku katastru nemovitostí	ořivější poz. evidenci	Číslo listu vlastnictví	Výměra dílu		Označení dílu
												ha	m ²		
427/1		23 70	ostatní pl. ostatní komunikace	427/1		23 04	ostatní pl. ostatní komunikace		0	427/1		60000		23 04	
				427/4		32	ostatní pl. jiná plocha		2	427/1		60000		32	
				427/5		17	ostatní pl. jiná plocha		2	427/1		60000		17	
				427/6		17	ostatní pl. jiná plocha		2	427/1		60000		17	
		23 70				23 70									

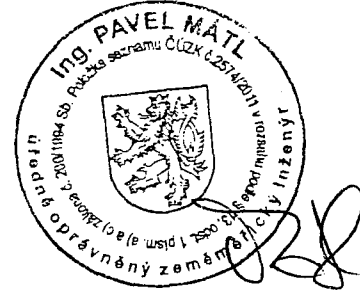
GEOMETRICKÝ PLÁN pro rozdělení pozemku	Geometrický plán ověřil úředně oprávněný zeměměřický inženýr:		Stejnopis ověřil úředně oprávněný zeměměřický inženýr:		
	Jméno, příjmení: Ing. Milena Mátllová		Jméno, příjmení: Ing. Pavel Mátl		
	Číslo položky seznamu úředně oprávněných zeměměřických inženýrů: 1062/1995		Číslo položky seznamu úředně oprávněných zeměměřických inženýrů: 2574/2011		
	Dne: 9. listopadu 2016 Číslo: 152/2016		Dne: 15.11.2016 Číslo: 193/2016		
Náležitosti a přesnosti odpovídá právním předpisům.		Tento stejnopis odpovídá geometrickému plánu v elektronické podobě uloženému v dokumentaci katastrálního úřadu.		Ověření stejnopisu geometrického plánu v listinné podobě.	
Vyhotovitel: GEOS mar s.r.o. Metelkova 1852, 66434 Kuřim tel.: 603370875 e-mail: pavel.matl@seznam.cz		Katastrální úřad souhlasí s otiskováním parcel.			
Číslo plánu: 4522-237/2016		KÚ pro Jihomoravský kraj KP Brno-město Ing. Bc. Vladimír Konvalina PGP-2098/2016-702 2016.11.15 08:03:42 CET			
Okres: Brno-město					
Obec: Brno					
Kat. území: Líšeň					
Mapový list: Blansko 6-9/34, 6-0/12					
Dosaďadním vlastníkům pozemků byla poskytnuta možnost seznámit se v terénu s průběhem navrhovaných nových hranic, které byly označeny předepsaným způsobem: sloupky plotu					

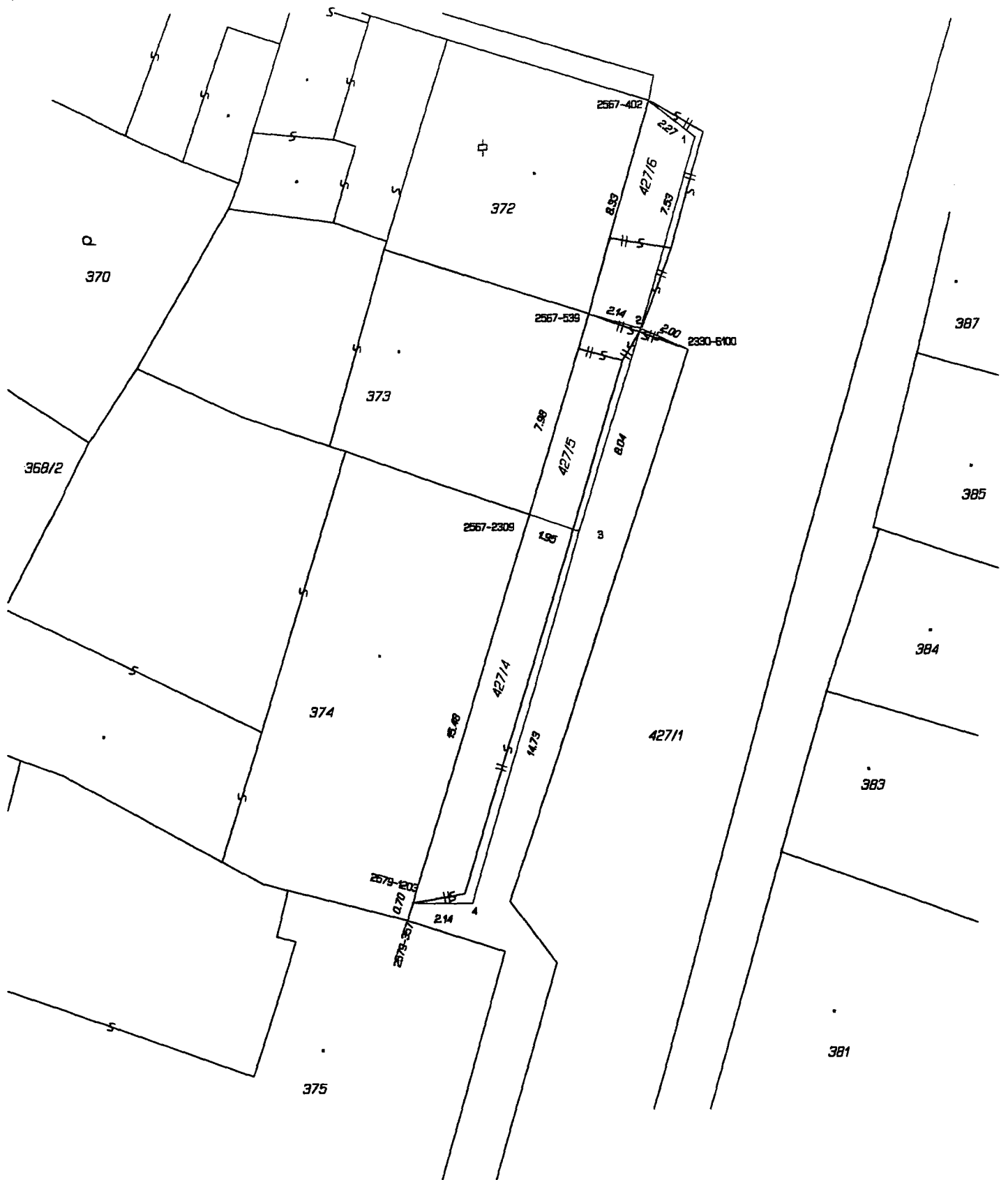

Seznam souřadnic (S-JTSK)
 Číslo bodu Souřadnice pro zápis do KN
 Y X Kód kv. Poznámka

Číslo bodu	Y	X	Kód kv.	Poznámka
k.o. Lršen (612405)				
2330-5100	591616.53	1159992.21	6	
2567-402	591618.26	1159982.96	3	
2567-539	591620.56	1159991.00	3	
2567-2309	591622.86	1159998.59	3	
2579-357	591627.60	1160014.04	3	
2579-1203	591627.40	1160013.37	3	
1	591616.41	1159984.34	3	
2	591618.54	1159991.56	3	
3	591620.94	1159999.23	3	
4	591625.09	1160013.37	3	



23280/B/2017-HMU1

Č.j.: UZSVM/B/18239/2017-HMU1

Česká republika - Úřad pro zastupování státu ve věcech majetkových

se sídlem Rašínovo nábřeží 390/42, 128 00 Nové Město, Praha 2

za kterou právně jedná Ing. Renata Číhalová, ředitelka odboru Hospodaření s majetkem státu

na základě Příkazu generálního ředitele č. 6/2014 v platném znění

Územní pracoviště Brno

odbor Hospodaření s majetkem státu, Příkop 11, 602 00 Brno,

IČO: 69797111

(dále jen „převodce“)

a

Statutární město Brno

se sídlem Dominikánské náměstí 196/1, 602 00 Brno

zastoupené Ing. Petrem Vokřálem, primátorem

IČO: 44992785, DIČ: CZ44992785

bankovní spojení: účet číslo 111246222/0800, vedený u České spořitelny, a.s.

(dále jen „nabyvatel“)

uzavírají podle § 22 zákona č. 219/2000 Sb., o majetku České republiky a jejím vystupování v právních vztazích, ve znění pozdějších předpisů (dále jen „zákon č. 219/2000 Sb.“) a § 1746 a § 2055 a násl. zákona č. 89/2012 Sb., občanský zákoník (dále jen „zákon č. 89/2012 Sb.“), tuto

SMLOUVU O BEZÚPLATNÉM PŘEVODU VLASTNICKÉHO PRÁVA K NEMOVITÉ VĚCI S OMEZUJÍCÍMI PODMÍNKAMI

č. BP - 17 / 0 1 4

Čl. I.

1. Česká republika je vlastníkem níže uvedené nemovité věci:

Pozemek:

parcela číslo: **258/1**, druh pozemku: ostatní plocha, způsob využití: ostatní komunikace

zapsaný na listu vlastnictví č. 60000 pro katastrální území **Lišeň**, obec Brno, v katastru nemovitostí vedeného Katastrálním úřadem pro Jihomoravský kraj, Katastrálním pracovištěm Brno-město.

2. Úřad pro zastupování státu ve věcech majetkových je na základě ust. § 29 zákona č. 201/2002 Sb., o Úřadu pro zastupování státu ve věcech majetkových, ve znění pozdějších předpisů, příslušný hospodařit s nemovitou věcí dle odst. 1, a to ve smyslu § 9 zákona č. 219/2000 Sb.

Čl. II.

1. Převodce bezúplatně převádí touto smlouvou nabyvateli vlastnické právo k pozemku parc. č. 258/1 o výměře 4 484 m², který byl geometrickým plánem č. 4507-236/2016 ze dne 25. 10. 2016, vypracovaným společností MapKart, s.r.o., Souhrady 4, 625 00 Brno, IČO: 25572822, oddělen z pozemku, uvedeného v Čl. I. odst. 1. (dále jen „převáděný majetek“). S rozdělením vyslovil souhlas místně příslušný stavební úřad – stavební odbor Úřadu městské části města Brna Brno-Líšeň dne 12. 12. 2016

pod č. j. MCLISEN 12349/2016/2700/POM. Shora uvedený geometrický plán je nedílnou součástí této smlouvy. Nabyvatel převáděný majetek do svého výlučného vlastnictví přijímá.

2. Vlastnické právo k převáděnému majetku se bezúplatně převádí z důvodu veřejného zájmu, v souladu s ustanovením § 22 odst. 3 zákona č. 219/2000 Sb. a § 9 zákona č. 13/1997 Sb., o pozemních komunikacích, ve znění pozdějších předpisů. Převáděný majetek je z větší části zastavěn místní komunikací III. třídy ve vlastnictví nabyvatele, na části se nachází komunikační zeleň a na malé části pozemku jsou umístěna nezpлатněná parkovací stání.
3. Nabyvatel prohlašuje, že se seznámil s faktickým stavem převáděného majetku.

Čl. III.

1. Převodce i nabyvatel shodně prohlašují, že jim nejsou známy žádné skutečnosti, které by uzavření této smlouvy bránily.
2. K převáděnému majetku bylo zřízeno na základě Smlouvy o zřízení věcného břemene - úplatné ze dne 8. 4. 2013, s právními účinky vkladu práva ke dni 10. 5. 2013, věcné břemeno zřízení a provozování vodovodní přípojky v rozsahu geometrického plánu č. 3459-5443/2011, a to ve prospěch 628 00 Brno.
3. Nabyvatel bere na vědomí, že převáděný majetek může být dotčen, se všemi souvisejícími dopady, i dalším vedením inženýrských sítí, kdy v případě pochybností ohledně uložení inženýrských sítí poskytnou nabyvateli bližší informace jednotliví (v úvahu přicházející) správci inženýrských sítí.
4. Převodce prohlašuje, že mu není známo, že by na převáděném majetku vážla nějaká další omezení, závazky či právní vady.

Čl. IV.

1. Nabyvatel se zavazuje o převáděný majetek řádně pečovat a užívat jej pouze k účelům uvedeným v Čl. II. odst. 2. této smlouvy. V případě převodu převáděného majetku z důvodu veřejného zájmu nelze převáděný majetek využívat ke komerčním či jiným výdělečným účelům, nelze jej pronajímat ani přenechat do pachtu. Toto omezení se sjednává na dobu 10 let od právních účinků vkladu vlastnického práva dle této smlouvy do katastru nemovitostí.
2. V případě, že nabyvatel nebude předmětný převáděný majetek využívat ve veřejném zájmu v souladu s ustanovením Čl. II. odst. 2., bude jej využívat ke komerčním či jiným výdělečným účelům, nebo jej pronajímat či přenechávat do pachtu, zaplatí převodci smluvní pokutu ve výši 10 % ceny, kterou převáděný majetek měl ke dni právních účinků zápisu vlastnického práva do katastru nemovitostí dle tehdy platného cenového předpisu. Smluvní pokutu lze uložit i opakovaně, a to za každé porušení jakékoli smluvní povinnosti uvedené v odst. 1. V případě opakovaně uložené smluvní pokuty musí převodce nabyvateli vždy písemně oznámit, že bylo zjištěno porušení smluvní povinnosti a termín, do kdy má být toto porušení smluvní povinnosti odstraněno. V případě, že nebude v tomto termínu porušení smluvní povinnosti nabyvatelem odstraněno, bude smluvní pokuta uložena opakovaně.
3. Nabyvatel se zavazuje, že po dobu uvedenou v Čl. IV. odst. 1. této smlouvy, tj. po dobu 10 let od právních účinků vkladu vlastnického práva dle této smlouvy do katastru nemovitostí nepřevéde (ani z části), jinak nezczizí ani nezatíží ve prospěch třetí osoby převáděný majetek. V případě porušení tohoto závazku se nabyvatel zavazuje zaplatit převodci smluvní pokutu ve výši ceny tohoto převáděného majetku obvyklé v daném místě a čase v době porušení závazku, nejméně však ve výši ceny zjištěné dle cenového předpisu platného ke dni nabytí převáděného majetku nabyvatelem. Úhradou této smluvní pokuty závazek nepřevést, jinak nezczizit ani nezatížit převáděný majetek zaniká.

4. Nabyvatel je však oprávněn převáděn majetek v nezbytném rozsahu smluvně zatížit věcným břemenem pro účely zřízení, provozu a údržby sítě technického vybavení a veřejně prospěšné stavby, popřípadě k zajištění nezbytného přístupu vlastníka k jeho stavbě.
5. Úhradu smluvních pokut dle odst. 2. a 3. tohoto článku provede nabyvatel ve lhůtě 15 dnů ode dne, kdy bude k zaplacení smluvní pokuty převodcem písemně vyzván (tj. ode dne, kdy mu výzva k úhradě bude doručena).
6. Bude-li zjištění smluvní pokuty dle odst. 2. nebo dle odst. 3. tohoto článku spojeno s náklady na vypracování znaleckého posudku, případně s jinými účelně vynaloženými náklady, zavazuje se nabyvatel uhradit i tyto náklady, a to ve lhůtě 15 dnů poté, kdy bude k jejich zaplacení převodcem písemně vyzván.
7. Převodce je oprávněn kdykoliv během lhůty, stanovené v Čl. IV., odst. 1. kontrolovat, zda jsou všechny omezující podmínky ze strany nabyvatele dodržovány a nabyvatel je povinen k tomu převodci poskytnout odpovídající součinnost.
8. Nabyvatel je povinen vždy do 31. 1. následujícího roku předat převodci pravdivou a úplnou písemnou zprávu o plnění podmínek souvisejících s převodem z důvodu veřejného zájmu (viz. Čl. II. odst. 2.) za rok předcházející, tj. zprávu o zachování a rozvoji aktivit, které jsou ve veřejném zájmu a k jehož zachování se nabyvatel v této smlouvě zavázal, apod. Za porušení tohoto závazku uhradí nabyvatel převodci smluvní pokutu ve výši 2.000,- Kč, a to ve lhůtě 15 dnů poté, kdy bude k jejímu zaplacení převodcem písemně vyzván.

Čl. V.

Bezúplatný převod převáděného majetku s omezujícími podmínkami dle Čl. IV. této smlouvy byl schválen Zastupitelstvem města Brna usnesením číslo, ze dne

Čl. VI.

1. Vlastnické právo k převáděnému majetku nabývá nabyvatel dnem zápisu do katastru nemovitostí. Tímto dnem na nabyvatele přecházejí veškerá práva a povinnosti spojená s vlastnictvím a užíváním převáděného majetku.
2. Smluvní strany se dohodly, že návrh na zápis vlastnického práva dle této smlouvy do katastru nemovitostí podává převodce.
3. Pokud by příslušným katastrálním úřadem byl návrh na zápis vlastnického práva k převáděnému majetku dle této smlouvy pro nabyvatele pravomocně zamítnut, účastníci této smlouvy se zavazují k součinnosti směřující k naplnění vůle obou smluvních stran.

Čl. VII.

1. Tato smlouva nabývá platnosti a účinnosti dnem podpisu poslední smluvní stranou.
2. Smluvní strany berou na vědomí, že jsou svými projevy vázány od okamžiku podpisu této smlouvy.
3. Smluvní strany se dohodly, že není-li v této smlouvě stanoveno jinak, řídí se práva a povinnosti smluvních stran zákonem č. 89/2012 Sb., a zákonem č. 219/2000 Sb.
4. Smluvní strany se dohodly, že jakékoli změny a doplňky této smlouvy jsou možné pouze písemnou formou, v podobě oboustranně uzavřených vzestupně číslovaných dodatků smlouvy.

5. Poplatkové a daňové povinnosti spojené s touto smlouvou nese nabyvatel.
6. Tato smlouva je vyhotovena ve čtyřech stejnopisech. Převodce obdrží 2 vyhotovení, jedno vyhotovení obdrží nabyvatel, a jedno vyhotovení bude použito k zápisu vlastnického práva vkladem do katastru nemovitostí.
7. Nedílnou součástí této smlouvy je doložka dle zákona č. 128/2000 Sb., o obcích (obecní zřízení), ve znění pozdějších předpisů.
8. Smluvní strany navzájem prohlašují, že smlouva neobsahuje žádné obchodní tajemství.
9. Tato smlouva bude zveřejněna převodcem v registru smluv podle zákona č. 340/2015 Sb., o zvláštních podmínkách účinnosti některých smluv, uveřejňování těchto smluv a o registru smluv (zákon o registru smluv).
10. Převodce zašle tuto smlouvu správci registru smluv k uveřejnění bez zbytečného odkladu, nejpozději však do 30 dnů od uzavření smlouvy.
11. Smluvní strany prohlašují, že tuto smlouvu uzavřely svobodně a vážně, nikoliv z přinucení nebo omylu. Na důkaz toho připojují své vlastnoruční podpisy.

V Brně dne

V Brně dne

**Česká republika – Úřad pro zastupování
státu ve věcech majetkových**

.....
Ing. Renata Číhalová
ředitelka odboru
Hospodaření s majetkem státu
(převodce)

.....
Ing. Petr Vokřál
primátor města Brna
(nabyvatel)

Přílohy:

- doložka dle zákona č. 128/2000 Sb., o obcích (obecní zřízení), ve znění pozdějších předpisů
- geometrický plán č. 4507-236/2016 ze dne 25. 10. 2016

DOLOŽKA

ve smyslu ustanovení § 41 zákona č. 128/2000 Sb., o obcích
(obecní zřízení), ve znění pozdějších předpisů

Statutární město Brno prohlašuje, že veškeré podmínky podmiňující platnost právního jednání města byly splněny v souladu s ust. § 41 zákona č. 128/2000 Sb., o obcích (obecní zřízení), ve znění pozdějších předpisů.

Bezúplatné nabytí nemovité věci, a to pozemku parc. č. 258/1 o výměře 4 484 m², hodnota v účetní evidenci 2 168 321,- Kč, který byl geometrickým plánem č. 4507-236/2016 ze dne 25. 10. 2016, vypracovaným společností MapKart, s.r.o., Souhrady 4, 625 00 Brno, IČO: 25572822, oddělen z pozemku parc. č. 258/1 o výměře 4 977 m² v k. ú Líšeň, obec Brno, z vlastnictví České republiky do vlastnictví statutárního města Brna, včetně souhlasu města s omezujícími podmínkami uvedenými v Čl. IV. této smlouvy, bylo schváleno na zasedání Zastupitelstva města Brna č., konaném dne, bod

V Brně dne

.....
Ing. Petr Vokřál
primátor města Brna

VÝKAZ DOSAVADNÍHO A NOVÉHO STAVU ÚDAJŮ KATASTRU NEMOVITOSTÍ

Dosavadní stav				Nový stav																					
Označení pozemku parc. číslem	Výměra parcely		Druh pozemku Způsob využití	Označení pozemku parc. číslem	Výměra parcely		Druh pozemku Způsob využití	Typ stavby Způsob využití	Zpís. určení výměr	Porovnání se stavem evidence právních vztahů															
	ha	m ²			ha	m ²				Díl přechází z pozemku označeného v katastru nemovitostí	dřívejší poz. evidence	Číslo listu vlastnictví	Výměra dílu		Označení dílu										
												ha	m ²												
258/1	49	77	ostat.pl.	258/1	44	84	ostat.pl.		0	258/1		60000	44	84											
			ostat.ko- munikace	258/7			21								ostat.pl.	0	258/1	60000	21						
				258/8			82								ostat.pl.	2	258/1	60000	82						
				258/9			38								ostat.pl.	2	258/1	60000	38						
				258/10			39								ostat.pl.	2	258/1	60000	39						
				258/11			39								ostat.pl.	2	258/1	60000	39						
				258/12			36								ostat.pl.	2	258/1	60000	36						
				258/13			29								ostat.pl.	2	258/1	60000	29						
				258/14			31								ostat.pl.	2	258/1	60000	31						
				258/15			70								ostat.pl.	0	258/1	60000	70						
				258/16			1								ostat.pl.	0	258/1	60000	1	08					
															ostat.pl.										
				49			77										49	77							

GEOMETRICKÝ PLÁN pro rozdělení pozemku	Geometrický plán ověřil úředně oprávněný zeměměřický inženýr:	Stejnopis ověřil úředně oprávněný zeměměřický inženýr:
	Jméno, příjmení: Ing. Zbyněk Červinka	Jméno, příjmení: Ing. Zbyněk Červinka
	Číslo položky seznamu úředně oprávněných zeměměřických inženýrů: 1696/1997	Číslo položky seznamu úředně oprávněných zeměměřických inženýrů: 1696/1997
	Dne: 25. října 2016 Číslo: 356/2016	Dne: 1. 11. 2016 Číslo: 378/2016
	Náležitosti a přesnosti odpovídá právním předpisům.	Tento stejnopis odpovídá geometrickému plánu v elektronické podobě uloženému v dokumentaci katastrálního úřadu.
Vyhotovitel: MapKart s.r.o. Souhrady 4, 625 00 Brno IČO: 25572822	Katastrální úřad souhlasí s očíslováním parcel.	Ověření stejnopisu geometrického plánu v listinné podobě.
Číslo plánu: 4507-236/2016	KÚ pro Jihomoravský kraj KP Brno-město Ing. Bc. Vladimír Konvalina PGP-1971/2016-702 2016.11.01 10:09:49 CET	
Okres: Brno-město		
Obec: Brno		
Kat. území: Líšeň		
Mapový list: DKM (Brno 6-0/12)		
Dosavadním vlastníkům pozemků byla poskytnuta možnost seznámit se v terénu s průběhem navrhovaných nových hranic, které byly označeny předepsaným způsobem.		

Seznam souřadnic (S-JTSK)

Seznam souřadnic (S-JTSK)

Číslo bodu	Souřadnice pro zápis do KN			Poznámka	Číslo bodu	Souřadnice pro zápis do KN			Poznámka
	Y	X	Kód kvality			Y	X	Kód kvality	
2330-9014	591346,31	1160219,71	6	barva na asfaltu	132	591301,26	1160224,53	3	obrubník
2339-220	591226,79	1160259,38	3	roh zídky	134	591300,77	1160224,20	3	obrubník
2580-346	591345,98	1160218,56	3	dř.k.-bod ohr.staveb.čin.	135	591300,65	1160223,21	3	roh zídky
2580-350	591338,03	1160215,99	3	roh domu	142	591308,35	1160223,66	3	roh zídky
2580-352	591322,10	1160216,74	3	roh domu	143	591308,56	1160223,64	3	roh zídky
2580-355	591315,00	1160217,33	3	roh domu	145	591308,17	1160220,90	3	roh zídky
2580-357	591307,78	1160218,36	3	roh domu	147	591307,92	1160219,42	3	obrubník
2580-362	591300,16	1160219,87	3	roh domu	153	591313,44	1160223,08	3	obrubník
2580-364	591289,83	1160221,16	3	roh domu	155	591315,44	1160222,82	3	obrubník
2580-368	591284,00	1160221,72	3	roh domu	156	591315,72	1160222,80	3	obrubník
2580-412	591274,64	1160223,13	3	zídka	158	591319,58	1160222,32	3	obrubník
2581-240	591234,12	1160247,70	3	sloupek plotu	160	591320,60	1160222,20	3	obrubník
2591-19	591223,01	1160254,67	3	barva na zídce	161	591320,50	1160221,22	3	obrubník
2591-20	591221,45	1160252,60	3	roh domu	162	591321,01	1160221,13	3	obrubník
16	591227,34	1160256,63	3	obrubník	163	591321,17	1160222,14	3	obrubník
17	591225,71	1160258,04	3	obrubník	167	591322,59	1160220,76	3	roh zídky
20	591229,55	1160257,47	3	obrubník	168	591322,56	1160221,00	3	roh zídky
23	591228,18	1160255,89	3	obrubník	170	591322,66	1160221,98	3	obrubník
24	591222,25	1160253,54	3	roh zídky	175	591328,33	1160221,31	3	obrubník
26	591221,94	1160253,65	3	roh zídky	176	591329,52	1160221,16	3	obrubník
66	591235,75	1160252,10	3	obrubník	179	591339,72	1160219,96	3	obrubník
87	591275,73	1160225,88	3	roh zídky	184	591344,71	1160218,98	3	obrubník
93	591282,99	1160226,12	3	obrubník	185	591344,69	1160218,50	3	obrubník
95	591282,89	1160225,18	3	obrubník	187	591345,07	1160218,46	3	roh zídky
97	591284,06	1160224,51	3	roh zídky	188	591345,26	1160219,32	3	obrubník
109	591289,16	1160226,02	3	obrubník	189	591344,77	1160219,37	3	obrubník
110	591290,05	1160224,65	3	roh zídky	190	591346,18	1160219,24	6	barva na obrubníku
111	591290,01	1160224,22	3	sloupek plotu	203	591344,86	1160218,50	3	roh zídky
114	591285,59	1160226,47	3	obrubník	204	591290,17	1160225,90	3	barva na obrubníku
115	591283,09	1160226,78	3	obrubník	205	591284,32	1160226,63	3	barva na obrubníku
122	591294,71	1160223,93	3	zídka	206	591236,87	1160251,13	3	barva na obrubníku
123	591296,20	1160223,84	3	zídka					

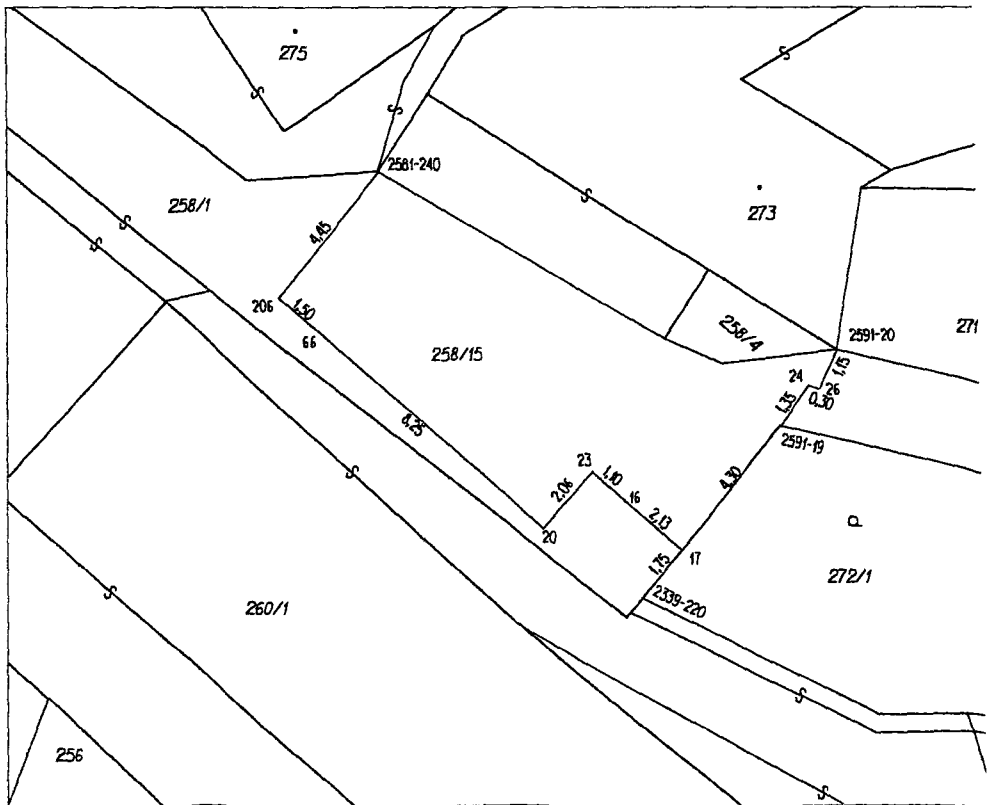
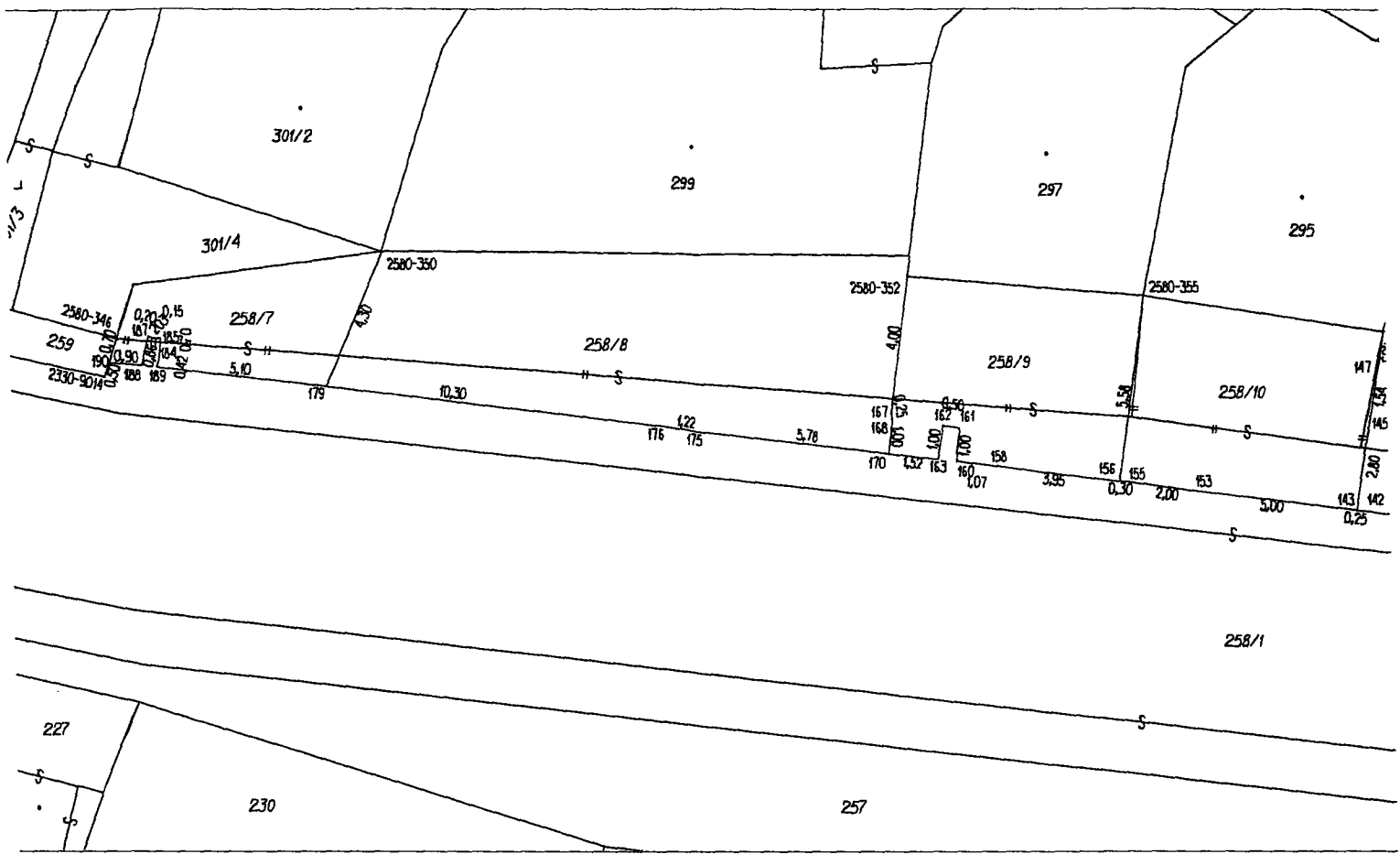

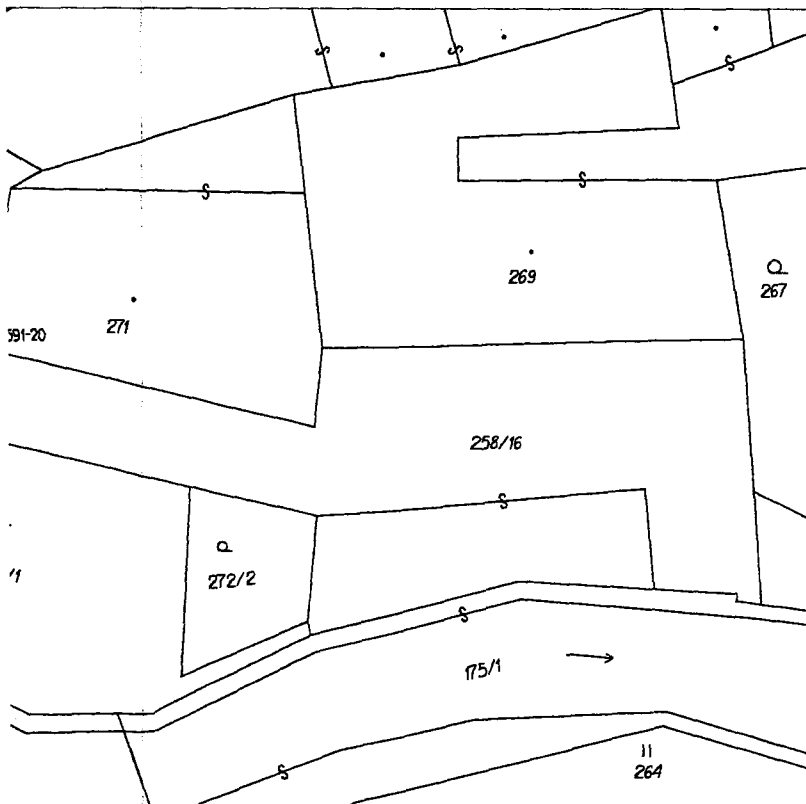



23496/B/2017-HMU1
Č.j.: UZSVM/B/18396/2017-HMU1

Česká republika - Úřad pro zastupování státu ve věcech majetkových
se sídlem Rašínovo nábřeží 390/42, 128 00 Nové Město, Praha 2
za kterou právně jedná Ing. Renata Číhalová, ředitelka odboru Hospodaření s majetkem státu
na základě Příkazu generálního ředitele č. 6/2014 v platném znění
Územní pracoviště Brno
odbor Hospodaření s majetkem státu, Příkop 11, 602 00 Brno,
IČO: 69797111
(dále jen „převodce“)

a

Statutární město Brno
se sídlem Dominikánské náměstí 196/1, 602 00 Brno
zastoupené Ing. Petrem Vokřálem, primátorem
IČO: 44992785, DIČ: CZ44992785
bankovní spojení: účet číslo 111246222/0800, vedený u České spořitelny, a.s.
(dále jen „nabyvatel“)

uzavírají podle § 22 zákona č. 219/2000 Sb., o majetku České republiky a jejím vystupování v právních vztazích, ve znění pozdějších předpisů (dále jen „zákon č. 219/2000 Sb.“) a § 1746 a § 2055 a násl. zákona č. 89/2012 Sb., občanský zákoník (dále jen „zákon č. 89/2012 Sb.“), tuto

SMLOUVU O BEZÚPLATNÉM PŘEVODU VLASTNICKÉHO PRÁVA K NEMOVITÉ VĚCI S OMEZUJÍCÍMI PODMÍNKAMI

č. BP - 16 / 252

Čl. I.

1. Česká republika je vlastníkem níže uvedené nemovité věci:

Pozemek:

- parcela číslo: 65/1, druh pozemku: zastavěná plocha a nádvoří, způsob využití: zbojeniště,

zapsaný na listu vlastnictví č. 60000 pro kat. území **Černovice**, obec Brno, v katastru nemovitostí vedeném Katastrálním úřadem pro Jihomoravský kraj, Katastrálním pracovištěm Brno – město.

(dále jen „převáděný majetek“)

2. Úřad pro zastupování státu ve věcech majetkových je na základě ust. § 29 zákona č. 201/2002 Sb., o Úřadu pro zastupování státu ve věcech majetkových, ve znění pozdějších předpisů, příslušný s převáděným majetkem hospodařit, a to ve smyslu § 9 zákona č. 219/2000 Sb.

Čl. II.

1. Převodce touto smlouvou bezúplatně převádí nabyvateli vlastnické právo k převáděnému majetku a nabyvatel je do svého výlučného vlastnictví přijímá.
1. Vlastnické právo k převáděnému majetku se bezúplatně převádí z důvodu veřejného zájmu, v souladu s ustanovením § 22 odst. 3 zákona č. 219/2000 Sb. a ustanovením § 9 zákona č. 13/1997 Sb., o pozemních komunikacích, ve znění pozdějších předpisů. Jedná se o volně přístupný pozemek, na kterém se nachází konstrukční vrstva vozovky, místní komunikace IV. třídy a veřejná zeleň.
2. Nabyvatel prohlašuje, že se seznámil s faktickým stavem převáděného majetku.

Čl. III.

1. Převodce i nabyvatel shodně prohlašují, že jim nejsou známy žádné skutečnosti, které by uzavření této smlouvy bránily.
2. Nabyvatel bere na vědomí, že převáděný majetek může být dotčen, se všemi souvisejícími dopady, vedením inženýrských sítí, kdy v případě pochybností ohledně uložení inženýrských sítí poskytnou nabyvateli bližší informace jednotliví (v úvahu přicházející) správci inženýrských sítí.
3. Převodce prohlašuje, že mu není známo, že by na převáděném majetku vážla nějaká další omezení, závazky či právní vady.

Čl. IV.

1. Nabyvatel se zavazuje o převáděný majetek řádně pečovat a užívat jej pouze k účelům uvedeným v Čl. II. odst. 2. této smlouvy. V případě převodu převáděného majetku z důvodu veřejného zájmu nelze převáděný majetek využívat ke komerčním či jiným výdělečným účelům, nelze jej pronajímat ani přenechat do pachtu. Toto omezení se sjednává na dobu 10 let od právních účinků vkladu vlastnického práva dle této smlouvy do katastru nemovitostí.
2. V případě, že nabyvatel nebude předmětný převáděný majetek využívat ve veřejném zájmu v souladu s ustanovením Čl. II. odst. 2., bude jej využívat ke komerčním či jiným výdělečným účelům, nebo jej pronajímat či přenechávat do pachtu, zaplatí převodci smluvní pokutu ve výši 10 % ceny, kterou převáděný majetek měl ke dni právních účinků zápisu vlastnického práva do katastru nemovitostí dle tehdy platného cenového předpisu. Smluvní pokutu lze uložit i opakovaně, a to za každé porušení jakékoli smluvní povinnosti uvedené v odst. 1. V případě opakovaně uložené smluvní pokuty musí převodce nabyvateli vždy písemně oznámit, že bylo zjištěno porušení smluvní povinnosti a termín, do kdy má být toto porušení smluvní povinnosti odstraněno. V případě, že nebude v tomto termínu porušení smluvní povinnosti nabyvatelem odstraněno, bude smluvní pokuta uložena opakovaně.
3. Nabyvatel se zavazuje, že po dobu uvedenou v Čl. IV. odst. 1. této smlouvy, tj. po dobu 10 let od právních účinků vkladu vlastnického práva dle této smlouvy do katastru nemovitostí nepřevéde (ani z části), jinak nezciží ani nezatíží ve prospěch třetí osoby převáděný majetek. V případě porušení tohoto závazku se nabyvatel zavazuje zaplatit převodci smluvní pokutu ve výši ceny tohoto převáděného majetku obvyklé v daném místě a čase v době porušení závazku, nejméně však ve výši ceny zjištěné dle cenového předpisu platného ke dni nabytí převáděného majetku nabyvatelem. Úhradou této smluvní pokuty závazek nepřevést, jinak nezcižit ani nezatížit převáděný majetek zaniká.

4. Nabyvatel je však oprávněn převáděný majetek v nezbytném rozsahu smluvně zatížit věcným břemenem pro účely zřízení, provozu a údržby sítě technického vybavení a veřejně prospěšné stavby, popřípadě k zajištění nezbytného přístupu vlastníka k jeho stavbě.
5. Úhradu smluvních pokut dle odst. 2. a 3. tohoto článku provede nabyvatel ve lhůtě 15 dnů ode dne, kdy bude k zaplacení smluvní pokuty převodcem písemně vyzván (tj. ode dne, kdy mu výzva k úhradě bude doručena).
6. Bude-li zjištěn smluvní pokuty dle odst. 2. nebo dle odst. 3. tohoto článku spojeno s náklady na vypracování znaleckého posudku, případně s jinými účelně vynaloženými náklady, zavazuje se nabyvatel uhradit i tyto náklady, a to ve lhůtě 15 dnů poté, kdy bude k jejich zaplacení převodcem písemně vyzván.
7. Převodce je oprávněn kdykoliv během lhůty, stanovené v Čl. IV., odst. 1. kontrolovat, zda jsou všechny omezující podmínky ze strany nabyvatele dodržovány a nabyvatel je povinen k tomu převodci poskytnout odpovídající součinnost.
8. Nabyvatel je povinen vždy do 31. 1. následujícího roku předat převodci pravdivou a úplnou písemnou zprávu o plnění podmínek souvisejících s převodem z důvodu veřejného zájmu (viz. Čl. II. odst. 2.) za rok předcházející, tj. zprávu o zachování a rozvoji aktivit, které jsou ve veřejném zájmu a k jehož zachování se nabyvatel v této smlouvě zavázal, apod. Za porušení tohoto závazku uhradí nabyvatel převodci smluvní pokutu ve výši 2.000,- Kč, a to ve lhůtě 15 dnů poté, kdy bude k jejímu zaplacení převodcem písemně vyzván.

Čl. V.

Bezúplatný převod převáděného majetku s omezujícími podmínkami dle Čl. IV. této smlouvy byl schválen Zastupitelstvem města Brna usnesením číslo, ze dne

Čl. VI.

1. Vlastnické právo k převáděnému majetku nabývá nabyvatel dnem zápisu do katastru nemovitostí. Tímto dnem na nabyvatele přecházejí veškerá práva a povinnosti spojená s vlastnictvím a užíváním převáděného majetku.
2. Smluvní strany se dohodly, že návrh na zápis vlastnického práva dle této smlouvy do katastru nemovitostí podává převodce.
3. Pokud by příslušným katastrálním úřadem byl návrh na zápis vlastnického práva k převáděnému majetku dle této smlouvy pro nabyvatele pravomocně zamítnut, účastníci této smlouvy se zavazují k součinnosti směřující k naplnění vůle obou smluvních stran.

Čl. VII.

1. Tato smlouva nabývá platnosti a účinnosti dnem podpisu poslední smluvní stranou.
2. Smluvní strany berou na vědomí, že jsou svými projevy vázány od okamžiku podpisu této smlouvy.
3. Smluvní strany se dohodly, že není-li v této smlouvě stanoveno jinak, řídí se práva a povinnosti smluvních stran zákonem č. 89/2012 Sb., a zákonem č. 219/2000 Sb.
4. Smluvní strany se dohodly, že jakékoli změny a doplňky této smlouvy jsou možné pouze písemnou formou, v podobě oboustranně uzavřených vzestupně číslovaných dodatků smlouvy.

5. Poplatkové a daňové povinnosti spojené s touto smlouvou nese nabyvatel.
6. Tato smlouva je vyhotovena ve čtyřech stejnopisech. Převodce obdrží 2 vyhotovení, jedno vyhotovení obdrží nabyvatel, a jedno vyhotovení bude použito k zápisu vlastnického práva vkladem do katastru nemovitostí.
7. Nedílnou součástí této smlouvy je doložka dle zákona č. 128/2000 Sb., o obcích (obecní zřízení), ve znění pozdějších předpisů.
8. Smluvní strany navzájem prohlašují, že smlouva neobsahuje žádné obchodní tajemství.
9. Tato smlouva bude zveřejněna převodcem v registru smluv podle zákona č. 340/2015 Sb., o zvláštních podmínkách účinnosti některých smluv, uveřejňování těchto smluv a o registru smluv (zákon o registru smluv).
10. Převodce zašle tuto smlouvu správci registru smluv k uveřejnění bez zbytečného odkladu, nejpozději však do 30 dnů od uzavření smlouvy.
11. Smluvní strany prohlašují, že tuto smlouvu uzavřely svobodně a vážně, nikoliv z přinucení nebo omylu. Na důkaz toho připojují své vlastnoruční podpisy.

V Brně dne

V Brně dne

**Česká republika – Úřad pro zastupování
státu ve věcech majetkových**

.....
Ing. Renata Číhalová
ředitelka odboru
Hospodaření s majetkem státu
(převodce)

.....
Ing. Petr Vokřál
primátor města Brna
(nabyvatel)

Přílohy:

- doložka dle zákona č. 128/2000 Sb., o obcích (obecní zřízení), ve znění pozdějších předpisů

DOLOŽKA

**ve smyslu ust. § 41 zákona č. 128/2000 Sb., o obcích
(obecní zřízení), ve znění pozdějších předpisů**

Statutární město Brno prohlašuje, že veškeré podmínky podmiňující platnost právního jednání města byly splněny v souladu s ust. § 41 zákona č. 128/2000 Sb., o obcích (obecní zřízení), ve znění pozdějších předpisů.

Bezúplatné nabytí nemovité věci, a to pozemku parc. č. 65/1, hodnota v účetní evidenci 13 440,- Kč, v k. ú. Černovice, obec Brno, z vlastnictví České republiky do vlastnictví statutárního města Brna, včetně souhlasu města s podmínkami uvedenými v Čl. IV. smlouvy, bylo schváleno na zasedání Zastupitelstva města Brna č., konaném dne, bod

V Brně dne

.....
Ing. Petr Vokřál
primátor města Brna



24077/B/2017-HMU1

Č.j.: UZSVM/B/18835/2017-HMU1

Česká republika - Úřad pro zastupování státu ve věcech majetkových
se sídlem Rašínovo nábřeží 390/42, 128 00 Nové Město, Praha 2
za kterou právně jedná Ing. Renata Číhalová, ředitelka odboru Hospodaření s majetkem státu
na základě Příkazu generálního ředitele č. 6/2014 v platném znění
Územní pracoviště Brno
odbor Hospodaření s majetkem státu, Příkop 11, 602 00 Brno,
IČO: 69797111
(dále jen „převodce“)

a

Statutární město Brno
se sídlem Dominikánské náměstí 196/1, 602 00 Brno
zastoupené Ing. Petrem Vokřálem, primátorem
IČO: 44992785, DIČ: CZ44992785
bankovní spojení: účet číslo 111246222/0800, vedený u České spořitelny, a.s.
(dále jen „nabyvatel“)

uzavírají podle § 22 zákona č. 219/2000 Sb., o majetku České republiky a jejím vystupování
v právních vztazích, ve znění pozdějších předpisů (dále jen „zákon č. 219/2000 Sb.“) a § 1746
a § 2055 a násl. zákona č. 89/2012 Sb., občanský zákoník (dále jen „zákon č. 89/2012 Sb.“), tuto

SMLOUVU O BEZÚPLATNÉM PŘEVODU VLASTNICKÉHO PRÁVA K NEMOVITÝM VĚCEM S OMEZUJÍCÍMI PODMÍNKAMI

č. BP - 17 / 0 2 5

ČI. I.

1. Česká republika je vlastníkem níže uvedených nemovitých věcí:

Pozemky:

- parcela číslo: **2937/119**, druh pozemku: ostatní plocha, způsob využití: jiná plocha
- parcela číslo: **2937/125**, druh pozemku: ostatní plocha, způsob využití: jiná plocha

zapsané na listu vlastnictví č. 60000 pro katastrální území **Černovice**, obec Brno, v katastru
nemovitostí vedeném Katastrálním úřadem pro Jihomoravský kraj, Katastrálním pracovištěm
Brno - město.

(dále jen „převáděný majetek“)

2. Úřad pro zastupování státu ve věcech majetkových je na základě ust. § 29 zákona
č. 201/2002 Sb., o Úřadu pro zastupování státu ve věcech majetkových, ve znění pozdějších
předpisů, příslušný s převáděným majetkem hospodařit, a to ve smyslu § 9 zákona
č. 219/2000 Sb.

Čl. II.

1. Převodce touto smlouvou bezúplatně převádí nabyvateli vlastnické právo k převáděnému majetku a nabyvatel je do svého výlučného vlastnictví přijímá.
2. Vlastnické právo k převáděnému majetku se bezúplatně převádí z důvodu veřejného zájmu, v souladu s ustanovením § 22 odst. 3 zákona č. 219/2000 Sb. a v souladu s § 9 zákona č. 13/1997 Sb., o pozemních komunikacích, ve znění pozdějších předpisů. Jedná se o volně přístupné pozemky, na kterých se nachází místní komunikace II. a III. třídy ve vlastnictví nabyvatele, na části se nachází veřejně přístupná zeleň.
3. Nabyvatel prohlašuje, že se seznámil s faktickým stavem převáděného majetku.

Čl. III.

1. Převodce i nabyvatel shodně prohlašují, že jim nejsou známy žádné skutečnosti, které by uzavření této smlouvy bránily.
2. Nabyvatel bere na vědomí, že převáděný majetek může být dotčen, se všemi souvisejícími dopady, vedením inženýrských sítí, kdy v případě pochybností ohledně uložení inženýrských sítí poskytnou nabyvateli bližší informace jednotliví (v úvahu přicházející) správci inženýrských sítí.
3. Převodce prohlašuje, že mu není známo, že by na převáděném majetku vážla nějaká další omezení, závazky či právní vady.

Čl. IV.

1. Nabyvatel se zavazuje o převáděný majetek řádně pečovat a užívat jej pouze k účelům uvedeným v Čl. II. odst. 2. této smlouvy. V případě převodu převáděného majetku z důvodu veřejného zájmu nelze převáděný majetek využívat ke komerčním či jiným výdělečným účelům, nelze jej pronajímat ani přenechat do pachtu. Toto omezení se sjednává na dobu 10 let od právních účinků vkladu vlastnického práva dle této smlouvy do katastru nemovitostí.
2. V případě, že nabyvatel nebude předmětný převáděný majetek využívat ve veřejném zájmu v souladu s ustanovením Čl. II. odst. 2., bude jej využívat ke komerčním či jiným výdělečným účelům, nebo jej pronajímat či přenechávat do pachtu, zaplatí převodci smluvní pokutu ve výši 10 % ceny, kterou převáděný majetek měl ke dni právních účinků zápisu vlastnického práva do katastru nemovitostí dle tehdy platného cenového předpisu. Smluvní pokutu lze uložit i opakovaně, a to za každé porušení jakékoli smluvní povinnosti uvedené v odst. 1. ve vztahu ke každé jednotlivé převáděné nemovité věci uvedené v Čl. I. V případě opakovaně uložené smluvní pokuty musí převodce nabyvateli vždy písemně oznámit, že bylo zjištěno porušení smluvní povinnosti a termín, do kdy má být toto porušení smluvní povinnosti odstraněno. V případě, že nebude v tomto termínu porušení smluvní povinnosti nabyvatelem odstraněno, bude smluvní pokuta uložena opakovaně.
3. Nabyvatel se zavazuje, že po dobu uvedenou v Čl. IV. odst. 1. této smlouvy, tj. po dobu 10 let od právních účinků vkladu vlastnického práva dle této smlouvy do katastru nemovitostí nepřevede (ani z části), jinak nezczizí ani nezatíží ve prospěch třetí osoby převáděný majetek. V případě porušení tohoto závazku se nabyvatel zavazuje zaplatit převodci smluvní pokutu ve výši ceny tohoto převáděného majetku obvyklé v daném místě a čase v době porušení závazku, nejméně však ve výši ceny zjištěné dle cenového předpisu platného ke dni nabytí převáděného majetku nabyvatelem. Úhradou této smluvní pokuty závazek nepřevést, jinak nezczizit ani nezatížit převáděný majetek zaniká.

4. Nabyvatel je však oprávněn převáděný majetek v nezbytném rozsahu smluvně zatížit věcným břemenem pro účely zřízení, provozu a údržby sítě technického vybavení a veřejně prospěšné stavby, popřípadě k zajištění nezbytného přístupu vlastníka k jeho stavbě.
5. Úhradu smluvních pokut dle odst. 2. a 3. tohoto článku provede nabyvatel ve lhůtě 15 dnů ode dne, kdy bude k zaplacení smluvní pokuty převodcem písemně vyzván (tj. ode dne, kdy mu výzva k úhradě bude doručena).
6. Bude-li zjištění smluvní pokuty dle odst. 2. nebo dle odst. 3. tohoto článku spojeno s náklady na vypracování znaleckého posudku, případně s jinými účelně vynaloženými náklady, zavazuje se nabyvatel uhradit i tyto náklady, a to ve lhůtě 15 dnů poté, kdy bude k jejich zaplacení převodcem písemně vyzván.
7. Převodce je oprávněn kdykoliv během lhůty, stanovené v Čl. IV., odst. 1. kontrolovat, zda jsou všechny omezující podmínky ze strany nabyvatele dodržovány a nabyvatel je povinen k tomu převodci poskytnout odpovídající součinnost.
8. Nabyvatel je povinen vždy do 31. 1. následujícího roku předat převodci pravdivou a úplnou písemnou zprávu o plnění podmínek souvisejících s převodem z důvodu veřejného zájmu (viz. Čl. II. odst. 2.) za rok předcházející, tj. zprávu o zachování a rozvoji aktivit, které jsou ve veřejném zájmu a k jehož zachování se nabyvatel v této smlouvě zavázal, apod. Za porušení tohoto závazku uhradí nabyvatel převodci smluvní pokutu ve výši 2.000,- Kč, a to ve lhůtě 15 dnů poté, kdy bude k jejímu zaplacení převodcem písemně vyzván.

Čl. V.

Bezúplatný převod převáděného majetku s omezujícími podmínkami dle Čl. IV. této smlouvy byl schválen Zastupitelstvem města Brna usnesením číslo, ze dne

Čl. VI.

1. Vlastnické právo k převáděnému majetku nabývá nabyvatel dnem zápisu do katastru nemovitostí. Tímto dnem na nabyvatele přecházejí veškerá práva a povinnosti spojená s vlastnictvím a užíváním převáděného majetku.
2. Smluvní strany se dohodly, že návrh na zápis vlastnického práva dle této smlouvy do katastru nemovitostí podává převodce.
3. Pokud by příslušným katastrálním úřadem byl návrh na zápis vlastnického práva k převáděnému majetku dle této smlouvy pro nabyvatele pravomocně zamítnut, účastníci této smlouvy se zavazují k součinnosti směřující k naplnění vůle obou smluvních stran.

Čl. VII.

1. Tato smlouva nabývá platnosti a účinnosti dnem podpisu poslední smluvní stranou.
2. Smluvní strany berou na vědomí, že jsou svými projevy vázány od okamžiku podpisu této smlouvy.
3. Smluvní strany se dohodly, že není-li v této smlouvě stanoveno jinak, řídí se práva a povinnosti smluvních stran zákonem č. 89/2012 Sb., a zákonem č. 219/2000 Sb.
4. Smluvní strany se dohodly, že jakékoli změny a doplňky této smlouvy jsou možné pouze písemnou formou, v podobě oboustranně uzavřených vzestupně číslovaných dodatků smlouvy.

5. Poplatkové a daňové povinnosti spojené s touto smlouvou nese nabyvatel.
6. Tato smlouva je vyhotovena ve čtyřech stejnopisech. Převodce obdrží 2 vyhotovení, jedno vyhotovení obdrží nabyvatel, a jedno vyhotovení bude použito k zápisu vlastnického práva vkladem do katastru nemovitostí.
7. Nedílnou součástí této smlouvy je doložka dle zákona č. 128/2000 Sb., o obcích (obecní zřízení), ve znění pozdějších předpisů.
8. Smluvní strany navzájem prohlašují, že smlouva neobsahuje žádné obchodní tajemství.
9. Tato smlouva bude zveřejněna převodcem v registru smluv podle zákona č. 340/2015 Sb., o zvláštních podmínkách účinnosti některých smluv, uveřejňování těchto smluv a o registru smluv (zákon o registru smluv).
10. Převodce zašle tuto smlouvu správci registru smluv k uveřejnění bez zbytečného odkladu, nejpozději však do 30 dnů od uzavření smlouvy.
11. Smluvní strany prohlašují, že tuto smlouvu uzavřely svobodně a vážně, nikoliv z přinucení nebo omylu. Na důkaz toho připojují své vlastnoruční podpisy.

V Brně dne

V Brně dne

**Česká republika – Úřad pro zastupování
státu ve věcech majetkových**

.....
Ing. Renata Číhalová
ředitelka odboru
Hospodaření s majetkem státu
(převodce)

.....
Ing. Petr Vokřál
primátor města Brna
(nabyvatel)

Přílohy:

- doložka dle zákona č. 128/2000 Sb., o obcích (obecní zřízení), ve znění pozdějších předpisů

DOLOŽKA

**ve smyslu ust. § 41 zákona č. 128/2000 Sb., o obcích
(obecní zřízení), ve znění pozdějších předpisů**

Statutární město Brno prohlašuje, že veškeré podmínky podmiňující platnost právního jednání města byly splněny v souladu s ust. § 41 zákona č. 128/2000 Sb., o obcích (obecní zřízení), ve znění pozdějších předpisů.

Bezúplatné nabytí nemovitých věcí, a to pozemků parc. č. 2937/119, hodnota v účetní evidenci 757 920,- Kč a parc. č. 2937/125, hodnota v účetní evidenci 154 560,- Kč, v k. ú. Černovice, obec Brno, z vlastnictví České republiky do vlastnictví statutárního města Brna, včetně souhlasu města s podmínkami uvedenými v Čl. IV. smlouvy, bylo schváleno na zasedání Zastupitelstva města Brna č., konaném dne, bod

V Brně dne

.....
Ing. Petr Vokřál
primátor města Brna



74249/B/2016-HMU1

Č.j.: UZSVM/B/57789/2016-HMU1

Česká republika – Úřad pro zastupování státu ve věcech majetkových,
se sídlem Rašínovo nábřeží 390/42, 128 00 Praha 2,
za kterou právně jedná Ing. Renata Číhalová, ředitelka odboru Hospodaření s majetkem státu
na základě Příkazu generálního ředitele č. 6/2014 v platném znění
Územní pracoviště Brno
Odbor Hospodaření s majetkem státu, Příkop 11, 602 00 Brno
IČO: 69797111
(dále jen „převodce“)

a

Statutární město Brno
se sídlem Dominikánské náměstí 196/1, 602 00 Brno
které zastupuje Ing. Petr Vokřál, primátor
IČO: 44992785, DIČ: CZ44992785
bankovní spojení: účet číslo 111246222/0800
(dále jen „nabyvatel“)

uzavírají podle § 22 zákona č. 219/2000 Sb., o majetku České republiky a jejím vystupování
v právních vztazích, ve znění pozdějších předpisů (dále jen „zákon č. 219/2000 Sb.“) a § 1746
a § 2055 a násl. zákona č. 89/2012 Sb., občanský zákoník (dále jen „zákon č. 89/2012 Sb.“), tuto

SMLOUVU O BEZÚPLATNÉM PŘEVODU VLASTNICKÉHO PRÁVA K NEMOVITÉ VĚCI S OMEZUJÍCÍMI PODMÍNKAMI

č. BP-16/271

Čl. I.

1. Česká republika je vlastníkem níže uvedené nemovité věci:

Pozemek:

- parcela číslo: **85/3**, druh pozemku: ostatní plocha, způsob využití: ostatní komunikace,
zapsaný na listu vlastnictví č. 60000 pro kat. území **Černovice**, obec Brno, v katastru
nemovitostí vedeném Katastrálním úřadem pro Jihomoravský kraj, Katastrálním pracovištěm
Brno – město.
(dále jen „převáděný majetek“)

2. Úřad pro zastupování státu ve věcech majetkových je na základě ust. § 29 zákona
č. 201/2002 Sb., o Úřadu pro zastupování státu ve věcech majetkových, ve znění pozdějších
předpisů, příslušný s převáděným majetkem hospodařit, a to ve smyslu § 9 zákona
č. 219/2000 Sb.

Čl. II.

1. Převodce touto smlouvou bezúplatně převádí nabyvateli vlastnické právo k převáděnému majetku a nabyvatel je do svého výlučného vlastnictví přijímá.
2. Vlastnické právo k převáděnému majetku se bezúplatně převádí z důvodu veřejného zájmu, v souladu s ustanovením § 22 odst. 3 zákona č. 219/2000 Sb., § 9 zákona č. 13/1997 Sb., o pozemních komunikacích, ve znění pozdějších předpisů a se zákonem č. 266/1994 Sb., o drahách, ve znění pozdějších předpisů. Jedná se o volně přístupný pozemek, na kterém se nachází místní komunikace II. třídy – vozovka ve vlastnictví nabyvatele a tramvajová trať.
3. Nabyvatel prohlašuje, že se seznámil s faktickým stavem převáděného majetku.

Čl. III.

1. Převodce i nabyvatel shodně prohlašují, že jim nejsou známy žádné skutečnosti, které by uzavření této smlouvy bránily.
2. Převodce bere na vědomí, že převáděný majetek může být dotčen, se všemi souvisejícími dopady, vedením inženýrských sítí, kdy v případě pochybností ohledně uložení inženýrských sítí poskytnou nabyvateli bližší informace jednotliví (v úvahu přicházející) správci inženýrských sítí.
3. Převodce prohlašuje, že mu není známo, že by na převáděném majetku vážla nějaká další omezení, závazky či právní vady.

Čl. IV.

1. Nabyvatel se zavazuje o převáděný majetek řádně pečovat a užívat jej pouze k účelům uvedeným v Čl. II. odst. 2. této smlouvy. V případě převodu převáděného majetku z důvodu veřejného zájmu nelze převáděný majetek využívat ke komerčním či jiným výtěžným účelům, nelze jej pronajímat ani přenechat do pachtu. Toto omezení se sjednává na dobu 10 let od právních účinků vkladu vlastnického práva dle této smlouvy do katastru nemovitostí.
2. V případě, že nabyvatel nebude předmětný převáděný majetek využívat ve veřejném zájmu v souladu s ustanovením Čl. II. odst. 2., bude jej využívat ke komerčním či jiným výtěžným účelům, nebo jej pronajímat či přenechávat do pachtu, zaplatí převodci smluvní pokutu ve výši 10 % ceny, kterou převáděný majetek měl ke dni právních účinků zápisu vlastnického práva do katastru nemovitostí dle tehdy platného cenového předpisu. Smluvní pokutu lze uložit i opakovaně, a to za každé porušení jakékoli smluvní povinnosti uvedené v odst. 1. V případě opakovaně uložené smluvní pokuty musí převodce nabyvateli vždy písemně oznámit, že bylo zjištěno porušení smluvní povinnosti a termín, do kdy má být toto porušení smluvní povinnosti odstraněno. V případě, že nebude v tomto termínu porušení smluvní povinnosti nabyvatelem odstraněno, bude smluvní pokuta uložena opakovaně.
3. Nabyvatel se zavazuje, že po dobu uvedenou v Čl. IV. odst. 1. této smlouvy, tj. po dobu 10 let od právních účinků vkladu vlastnického práva dle této smlouvy do katastru nemovitostí, nepřevéde (ani z části), jinak nezčízí ani nezatíží ve prospěch třetí osoby převáděný majetek. V případě porušení tohoto závazku se nabyvatel zavazuje zaplatit převodci smluvní pokutu ve výši ceny tohoto převáděného majetku obvyklé v daném místě a čase v době porušení závazku, nejméně však ve výši ceny zjištěné dle cenového předpisu platného ke dni nabytí převáděného majetku nabyvatelem. Úhradou této smluvní pokuty závazek nepřevést, jinak nezčízit ani nezatížit převáděný majetek zaniká.
4. Nabyvatel je však oprávněn převáděný majetek v nezbytném rozsahu smluvně zatížit věcným břemenem pro účely zřízení, provozu a údržby sítě technického vybavení a veřejně prospěšné stavby, popřípadě k zajištění nezbytného přístupu vlastníka k jeho stavbě.

5. Úhradu smluvních pokut dle odst. 2. a 3. tohoto článku provede nabyvatel ve lhůtě 15 dnů ode dne, kdy bude k zaplacení smluvní pokuty převodcem písemně vyzván (tj. ode dne, kdy mu výzva k úhradě bude doručena).
6. Bude-li zjištění smluvní pokuty dle odst. 2. nebo dle odst. 3. tohoto článku spojeno s náklady na vypracování znaleckého posudku, případně s jinými účelně vynaloženými náklady, zavazuje se nabyvatel uhradit i tyto náklady, a to ve lhůtě 15 dnů poté, kdy bude k jejich zaplacení převodcem písemně vyzván.
7. Převodce je oprávněn kdykoliv během lhůty, stanovené v Čl. IV., odst. 1. kontrolovat, zda jsou všechny omezující podmínky ze strany nabyvatele dodržovány a nabyvatel je povinen k tomu převodci poskytnout odpovídající součinnost.
8. Nabyvatel je povinen vždy do 31. 1. následujícího roku předat převodci pravdivou a úplnou písemnou zprávu o plnění podmínek souvisejících s převodem z důvodu veřejného zájmu (viz. Čl. II. odst. 2.) za rok předcházející, tj. zprávu o zachování a rozvoji aktivit, které jsou ve veřejném zájmu a k jehož zachování se nabyvatel v této smlouvě zavázal, apod. Za porušení tohoto závazku uhradí nabyvatel převodci smluvní pokutu ve výši 2.000,- Kč, a to ve lhůtě 15 dnů poté, kdy bude k jejímu zaplacení převodcem písemně vyzván.

Čl. V.

Bezúplatný převod převáděného majetku s omezujícími podmínkami dle Čl. IV. této smlouvy byl schválen Zastupitelstvem města Brna usnesením číslo ze dne

Čl. VI.

1. Vlastnické právo k převáděnému majetku nabývá nabyvatel dnem zápisu do katastru nemovitostí. Tímto dnem na nabyvatele přecházejí veškerá práva a povinnosti spojená s vlastnictvím a užíváním převáděného majetku.
2. Smluvní strany se dohodly, že návrh na vklad vlastnického práva dle této smlouvy do katastru nemovitostí podává převodce, a to bez zbytečného odkladu po schválení smlouvy příslušným ministerstvem.
3. Pokud by příslušným katastrálním úřadem byl návrh na zápis vlastnického práva k převáděnému majetku dle této smlouvy pro nabyvatele pravomocně zamítnut, účastníci této smlouvy se zavazují k součinnosti směřující k naplnění vůle obou smluvních stran.

Čl. VII.

1. Tato smlouva nabývá platnosti dnem schválení příslušným ministerstvem podle ustanovení § 22 zákona č. 219/2000 Sb.
2. Smluvní strany berou na vědomí, že jsou svými projevy vázány od okamžiku podpisu této smlouvy.
3. Smluvní strany se dohodly, že není-li v této smlouvě stanoveno jinak, řídí se práva a povinnosti smluvních stran zákonem č. 89/2012 Sb. a zákonem č. 219/2000 Sb.
4. Smluvní strany se dohodly, že jakékoli změny a doplňky této smlouvy jsou možné pouze písemnou formou, v podobě oboustranně uzavřených vzestupně číslovaných dodatků smlouvy.

5. Poplatkové a daňové povinnosti spojené s touto smlouvou nese nabyvatel.
6. Tato smlouva je vyhotovena ve 4 stejnopisech. Každá ze smluvních stran obdrží po jednom vyhotovení, jedno vyhotovení bude určeno pro příslušné ministerstvo a jedno vyhotovení bude použito k zápisu vlastnického práva vkladem do katastru nemovitostí.
7. Nedílnou součástí této smlouvy je doložka dle zákona č. 128/2000 Sb., o obcích (obecní zřízení), ve znění pozdějších předpisů.
8. Smluvní strany navzájem prohlašují, že smlouva neobsahuje žádné obchodní tajemství.
9. Tato smlouva bude zveřejněna převodcem v registru smluv podle zákona č. 340/2015 Sb., o zvláštních podmínkách účinnosti některých smluv, uveřejňování těchto smluv a o registru smluv (zákon o registru smluv).
10. Převodce zašle tuto smlouvu správci registru smluv k uveřejnění bez zbytečného odkladu, nejpozději však do 30 dnů od uzavření smlouvy.
11. Smluvní strany prohlašují, že tuto smlouvu uzavřely svobodně a vážně, nikoliv z přinucení nebo omylu. Na důkaz toho připojují své vlastnoruční podpisy.

V Brně dne

V Brně dne

**Česká republika- Úřad pro zastupování
státu ve věcech majetkových**

.....
Ing. Renata Číhalová
ředitelka odboru
Hospodaření s majetkem státu
(převodce)

.....
Ing. Petr Vokřál
primátor města Brna
(nabyvatel)

Přílohy:

- Doložka dle zákona č. 128/2000 Sb., o obcích (obecní zřízení), ve znění pozdějších předpisů

DOLOŽKA

**ve smyslu ust. § 41 zákona č. 128/2000 Sb., o obcích
(obecní zřízení), ve znění pozdějších předpisů**

Statutární město Brno prohlašuje, že veškeré podmínky podmiňující platnost právního jednání města byly splněny v souladu s ust. § 41 zákona č. 128/2000 Sb., o obcích (obecní zřízení), ve znění pozdějších předpisů.

Bezúplatné nabytí nemovité věci, a to pozemku parc. č. 85/3, hodnota v účetní evidenci 2 400,- Kč, v k. ú. Černovice, obec Brno, z vlastnictví České republiky do vlastnictví statutárního města Brna, včetně souhlasu města s podmínkami uvedenými v Čl. IV. smlouvy, bylo schváleno na zasedání Zastupitelstva města Brna č., konaném dne, bod

V Brně dne

.....
Ing. Petr Vokřál
primátor města Brna



72613/B/2016-HMSO

Č.j.: UZSVM/B/56564/2016-HMSO

Česká republika – Úřad pro zastupování státu ve věcech majetkových
se sídlem Rašínovo nábřeží 390/42, Nové Město, 128 00 Praha 2,
za kterou právně jedná Ing. Renata Číhalová, ředitelka odboru Hospodaření s majetkem státu,
na základě Příkazu generálního ředitele č. 6/2014 v platném znění
Územní pracoviště Brno,
odbor Hospodaření s majetkem státu, Příkop 11, 602 00 Brno
IČO: 69797111
(dále jen „převodce“)

a

Statutární město Brno
se sídlem Dominikánské náměstí 196/1, 602 00 Brno,
které zastupuje Ing. Petr Vokřál, primátor
IČO: 44992785, DIČ: CZ44992785
bankovní spojení: číslo účtu: 111246222/0800, vedený u České spořitelny, a.s.
(dále jen „nabyvatel“)

uzavírají podle § 22 zákona č. 219/2000 Sb., o majetku České republiky a jejím vystupování v právních vztazích, ve znění pozdějších předpisů (dále jen „zákon č. 219/2000 Sb.“) a § 1746 a § 2055 a násl. zákona č. 89/2012 Sb., občanský zákoník (dále jen „zákon č. 89/2012 Sb.“) tuto

SMLOUVU O BEZÚPLATNÉM PŘEVODU VLASTNICKÉHO PRÁVA K NEMOVITÝM VĚCEM S OMEZUJÍCÍMI PODMÍNKAMI

č. BP-16/263

Čl. I.

1. Česká republika je vlastníkem níže uvedených nemovitých věcí:

Pozemky:

- parcela číslo: 2222/4, druh pozemku: ostatní plocha, způsob využití: jiná plocha,
- parcela číslo: 2222/9, druh pozemku: ostatní plocha, způsob využití: jiná plocha,
- parcela číslo: 2222/10, druh pozemku: ostatní plocha, způsob využití: jiná plocha,
- parcela číslo: 2222/11, druh pozemku: ostatní plocha, způsob využití: jiná plocha,
- parcela číslo: 2222/12, druh pozemku: ostatní plocha, způsob využití: jiná plocha,

zapsané na listu vlastnictví č. 60000, pro kat. území Černovice, obec Brno, v katastru nemovitostí vedeném Katastrálním úřadem pro Jihomoravský kraj, Katastrálním pracovištěm Brno - město

(dále jen „převáděný majetek“).

2. Úřad pro zastupování státu ve věcech majetkových je na základě § 10 písm. b) a § 11 odst. 2 zákona č. 219/2000 Sb. příslušný s převáděným majetkem hospodařit, a to ve smyslu § 9 zákona č. 219/2000 Sb.

Čl. II.

1. Převodce touto smlouvou bezúplatně převádí nabyvateli vlastnické právo k převáděnému majetku se všemi součástmi (účelová komunikace) a nabyvatel jej do svého výlučného vlastnictví přijímá.
2. Vlastnické právo k převáděnému majetku se bezúplatně převádí z důvodu veřejného zájmu, v souladu s ustanovením § 22 odst. 3 zákona č. 219/2000 Sb. a § 9 zákona č. 13/1997 Sb., o pozemních komunikacích, ve znění pozdějších předpisů. Na části pozemku parc. č. 2222/9 se nachází místní komunikace III. třídy, na části pozemku se nachází veřejně přístupná účelová komunikace. Na pozemcích parc. č. 2222/4, 2222/10, 2222/11 a 2222/12 se nachází veřejně přístupná účelová komunikace.
3. Nabyvatel prohlašuje, že se seznámil s faktickým stavem převáděného majetku.

Čl. III.

1. Převodce i nabyvatel shodně prohlašují, že jim nejsou známy žádné skutečnosti, které by uzavření této smlouvy bránily.
2. Nabyvatel bere na vědomí, že je převáděný majetek dotčen, se všemi souvisejícími dopady, vedeními, zobrazenými v Digitální technické mapě města Brna, a dále to, že se na převáděném majetku mohou nacházet i jiné inženýrské sítě, kdy v případě pochybností ohledně uložení inženýrských sítí poskytnou nabyvateli bližší informace jednotliví (v úvahu přicházející) správci inženýrských sítí.
3. Převodce prohlašuje, že mu není známo, že by na převáděném majetku vážla nějaká další omezení, závazky či právní vady.

Čl. IV.

1. Nabyvatel se zavazuje o převáděný majetek řádně pečovat a užívat jej pouze k účelům uvedeným v Čl. II. odst. 2. této smlouvy. V případě převodu převáděného majetku z důvodu veřejného zájmu nelze převáděný majetek využívat ke komerčním či jiným výtěžným účelům, nelze jej pronajímat ani přenechat do pachtu. Toto omezení se sjednává na dobu 10 let od právních účinků vkladu vlastnického práva dle této smlouvy do katastru nemovitostí.
2. V případě, že nabyvatel nebude předmětný převáděný majetek využívat ve veřejném zájmu v souladu s ustanovením Čl. II. odst. 2., bude jej využívat ke komerčním či jiným výtěžným účelům, nebo jej pronajímat či přenechávat do pachtu, zaplatí převodci smluvní pokutu ve výši 10 % ceny, kterou převáděný majetek měl ke dni právních účinků zápisu vlastnického práva do katastru nemovitostí dle tehdy platného cenového předpisu. Smluvní pokutu lze uložit i opakovaně, a to za každé porušení jakékoli smluvní povinnosti uvedené v odst. 1., ve vztahu ke každé jednotlivé převáděné nemovité věci uvedené v Čl. I. odst. 1. V případě opakovaně uložené smluvní pokuty musí převodce nabyvateli vždy písemně oznámit, že bylo zjištěno porušení smluvní povinnosti a termín, do kdy má být toto porušení smluvní povinnosti odstraněno. V případě, že nebude v tomto termínu porušení smluvní povinnosti nabyvatelem odstraněno, bude smluvní pokuta uložena opakovaně.
3. Nabyvatel se zavazuje, že po dobu uvedenou v Čl. IV. odst. 1. této smlouvy, tj. po dobu 10 let od právních účinků vkladu vlastnického práva dle této smlouvy do katastru nemovitostí nepřevede (ani z části), jinak nezcizí ani nezatíží ve prospěch třetí osoby převáděný majetek. V případě porušení tohoto závazku se nabyvatel zavazuje zaplatit převodci smluvní pokutu ve výši ceny tohoto převáděného majetku obvyklé v daném místě a čase v době porušení závazku, nejméně však ve výši ceny zjištěné dle cenového předpisu platného ke dni nabytí

převáděného majetku nabyvatelem. Úhradou této smluvní pokuty závazek nepřevést, jinak nezczizit ani nezatížit převáděný majetek zaniká.

4. Nabyvatel je však oprávněn převáděný majetek v nezbytném rozsahu smluvně zatížit věcným břemenem pro účely zřízení, provozu a údržby sítě technického vybavení a veřejně prospěšné stavby, popřípadě k zajištění nezbytného přístupu vlastníka k jeho stavbě.
5. Úhradu smluvních pokut dle odst. 2. a 3. tohoto článku provede nabyvatel ve lhůtě 15 dnů ode dne, kdy bude k zaplacení smluvní pokuty převodcem písemně vyzván (tj. ode dne, kdy mu výzva k úhradě bude doručena).
6. Bude-li zjištění smluvní pokuty dle odst. 2. nebo dle odst. 3. tohoto článku spojeno s náklady na vypracování znaleckého posudku, případně s jinými účelně vynaloženými náklady, zavazuje se nabyvatel uhradit i tyto náklady, a to ve lhůtě 15 dnů poté, kdy bude k jejich zaplacení převodcem písemně vyzván.
7. Převodce je oprávněn kdykoliv během lhůty, stanovené v Čl. IV. odst. 1., kontrolovat, zda jsou všechny omezující podmínky ze strany nabyvatele dodržovány a nabyvatel je povinen k tomu převodci poskytnout odpovídající součinnost.
8. Nabyvatel je povinen vždy do 31. 1. následujícího roku předat převodci pravdivou a úplnou písemnou zprávu o plnění podmínek souvisejících s převodem z důvodu veřejného zájmu (viz Čl. II. odst. 2.) za rok předcházející, tj. zprávu o zachování a rozvoji aktivit, které jsou ve veřejném zájmu a k jehož zachování se nabyvatel v této smlouvě zavázal, apod. Za porušení tohoto závazku uhradí nabyvatel převodci smluvní pokutu ve výši 2.000,- Kč, a to ve lhůtě 15 dnů poté, kdy bude k jejímu zaplacení převodcem písemně vyzván.

Čl. V.

Bezúplatný převod převáděného majetku s omezujícími podmínkami dle Čl. IV. této smlouvy byl schválen Zastupitelstvem města Brna, usnesením číslo ze dne

Čl. VI.

1. Vlastnické právo k převáděnému majetku nabývá nabyvatel dnem zápisu do katastru nemovitostí. Tímto dnem na nabyvatele přecházejí veškerá práva a povinnosti spojená s vlastnictvím a užíváním převáděného majetku.
2. Smluvní strany se dohodly, že návrh na zápis vlastnického práva dle této smlouvy do katastru nemovitostí podává převodce, a to bez zbytečného odkladu po schválení smlouvy příslušným ministerstvem.
3. Pokud by příslušným katastrálním úřadem byl návrh na zápis vlastnického práva k převáděnému majetku dle této smlouvy pro nabyvatele pravomocně zamítnut, účastníci této smlouvy se zavazují k součinnosti směřující k naplnění vůle obou smluvních stran.

Čl. VII.

1. Tato smlouva nabývá platnosti dnem schválení příslušným ministerstvem podle ustanovení § 22 zákona č. 219/2000 Sb.
2. Smluvní strany berou na vědomí, že jsou svými projevy vázány od okamžiku podpisu této smlouvy.

3. Smluvní strany se dohodly, že není-li v této smlouvě stanoveno jinak, řídí se práva a povinnosti smluvních stran zákonem č. 89/2012 Sb. a zákonem č. 219/2000 Sb.
4. Smluvní strany se dohodly, že jakékoli změny a doplňky této smlouvy jsou možné pouze písemnou formou, v podobě oboustranně uzavřených vzestupně číslovaných dodatků smlouvy.
5. Poplatkové a daňové povinnosti spojené s touto smlouvou nese nabyvatel.
6. Tato smlouva je vyhotovena ve čtyřech stejnopisech. Každá ze smluvních stran obdrží po jednom vyhotovení, jedno vyhotovení bude určeno pro příslušné ministerstvo a jedno vyhotovení bude použito k zápisu vlastnického práva vkladem do katastru nemovitostí.
7. Nedílnou součástí této smlouvy je doložka dle zákona č. 128/2000 Sb., o obcích (obecní zřízení), ve znění pozdějších předpisů.
8. Smluvní strany navzájem prohlašují, že smlouva neobsahuje žádné obchodní tajemství.
9. Tato smlouva bude zveřejněna převodcem v registru smluv podle zákona č. 340/2015 Sb., o zvláštních podmínkách účinnosti některých smluv, uveřejňování těchto smluv a o registru smluv (zákon o registru smluv).
10. Převodce zašle tuto smlouvu správci registru smluv k uveřejnění bez zbytečného odkladu, nejpozději však do 30 dnů od uzavření smlouvy.
11. Smluvní strany prohlašují, že tuto smlouvu uzavřely svobodně a vážně, nikoliv z přinucení nebo omylu. Na důkaz toho připojují své vlastnoruční podpisy.

V Brně dne

V Brně dne

**Česká republika – Úřad pro zastupování
státu ve věcech majetkových**

.....
Ing. Renata Číhalová
ředitelka odboru
Hospodaření s majetkem státu

.....
Ing. Petr Vokřál
primátor města Brna

Příloha:

Doložka dle zákona č. 128/2000 Sb., o obcích (obecní zřízení), ve znění pozdějších předpisů.

DOLOŽKA

**ve smyslu ust. § 41 zákona č. 128/2000 Sb., o obcích
(obecní zřízení), ve znění pozdějších předpisů**

Statutární město Brno prohlašuje, že veškeré podmínky podmiňující platnost právního jednání města byly splněny v souladu s ust. § 41 zákona č. 128/2000 Sb., o obcích (obecní zřízení), ve znění pozdějších předpisů.

Bezúplatné nabytí nemovitých věcí, a to pozemků parc. č. 2222/4, hodnota v účetní evidenci 2.000,- Kč, parc. č. 2222/9, hodnota v účetní evidenci 2.840,- Kč, parc. č. 2222/10, hodnota v účetní evidenci 4.020,- Kč, parc. č. 2222/11, hodnota v účetní evidenci 1.940,- Kč a parc. č. 2222/12, hodnota v účetní evidenci 1.840,- Kč, v k. ú. Černovice, obec Brno, z vlastnictví České republiky do vlastnictví statutárního města Brna, včetně souhlasu města s podmínkami uvedenými v Čl. IV. smlouvy, bylo schváleno na zasedání Zastupitelstva města Brna č., konaném dne, bod

V Brně dne

.....
Ing. Petr Vokřál
primátor města Brna

Pozemek p.č. 427/1, k.ú. Líšeň



katastrální mapa

- pozemky ve vlastnictví statutárního města Brna
- pozemek ve vlastnictví ČR – ÚZSVM

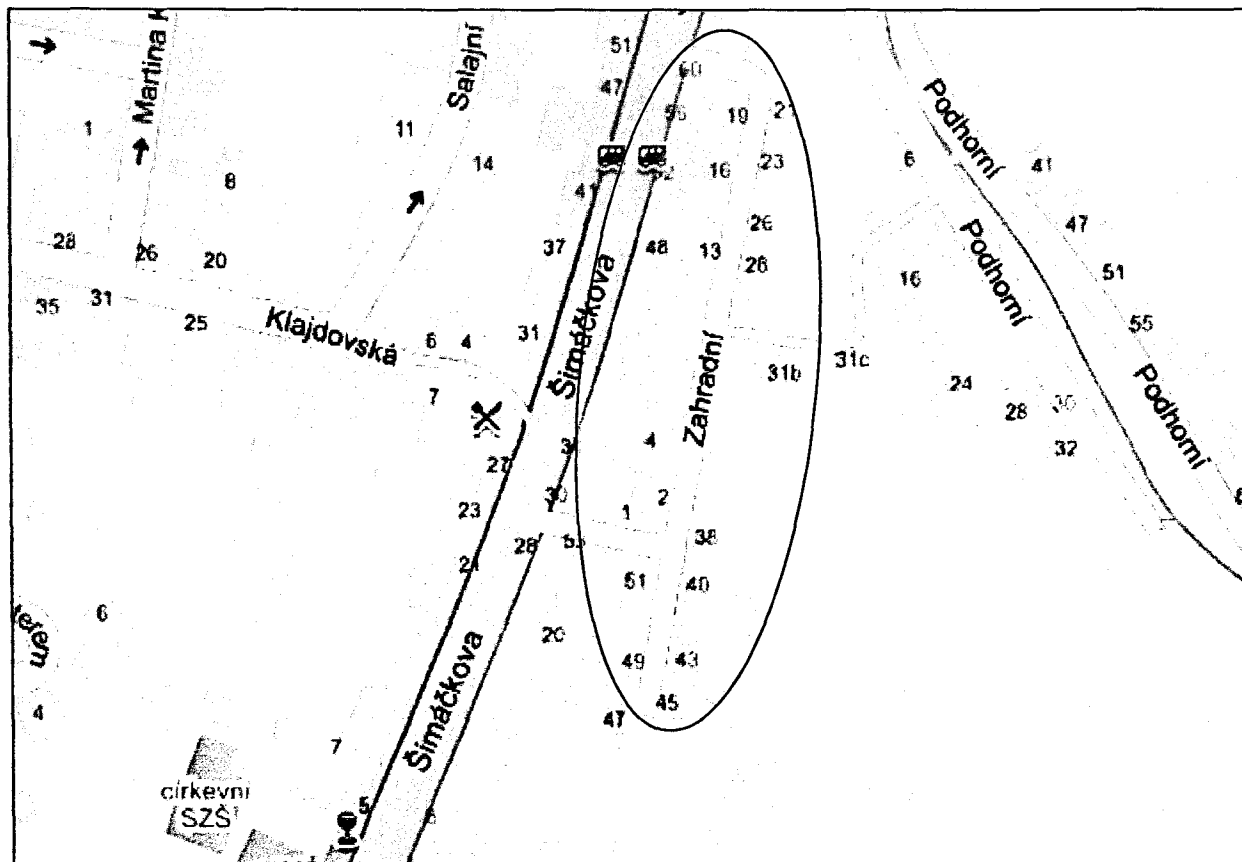

orientační snímek

Pozemek p.č. 427/1, k.ú. Líšeň – 2600 Kč/m²

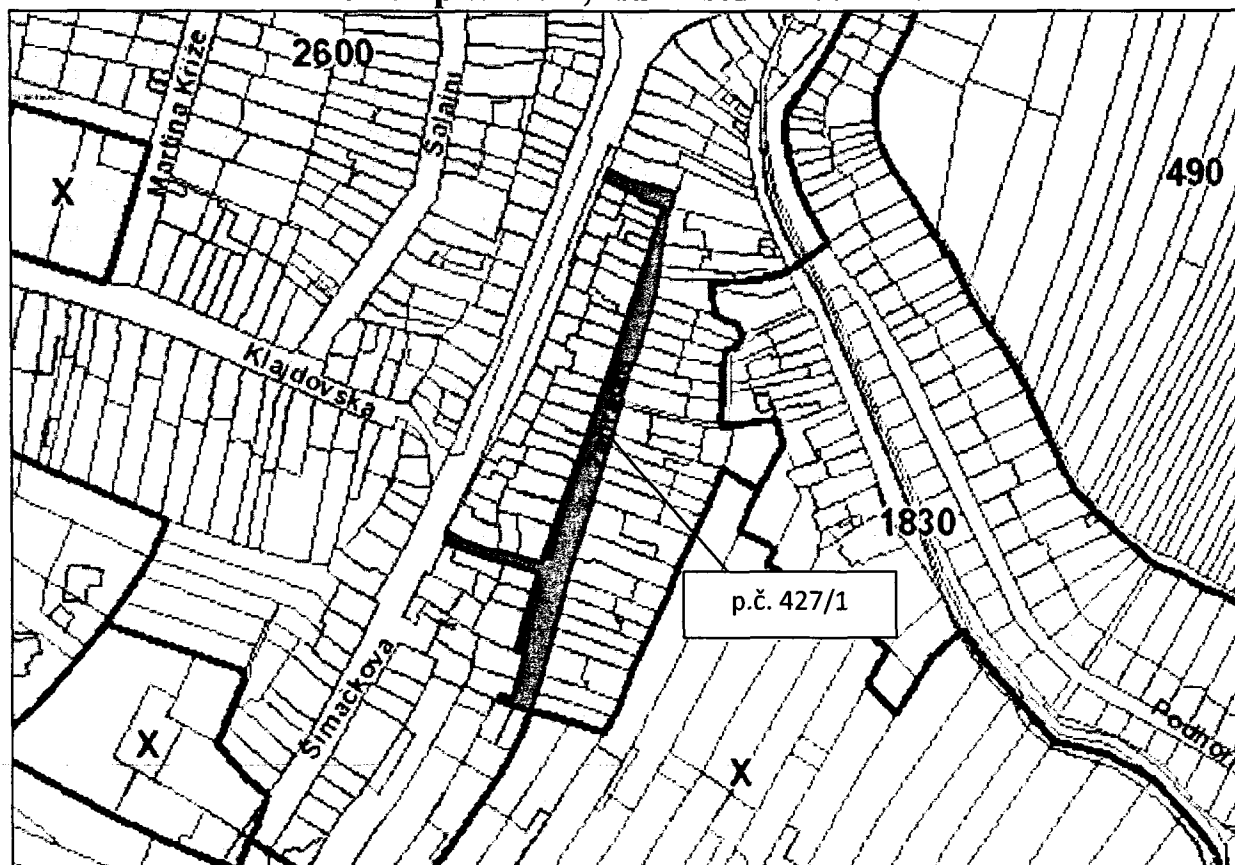

katastrální mapa s cenovou mapou

Pozemek p.č. 258/1, k.ú. Líšeň



katastrální mapa

- pozemky ve vlastnictví statutárního města Brna
- pozemky ve výlučném vlastnictví či spoluvlastnictví ČR – ÚZSVM

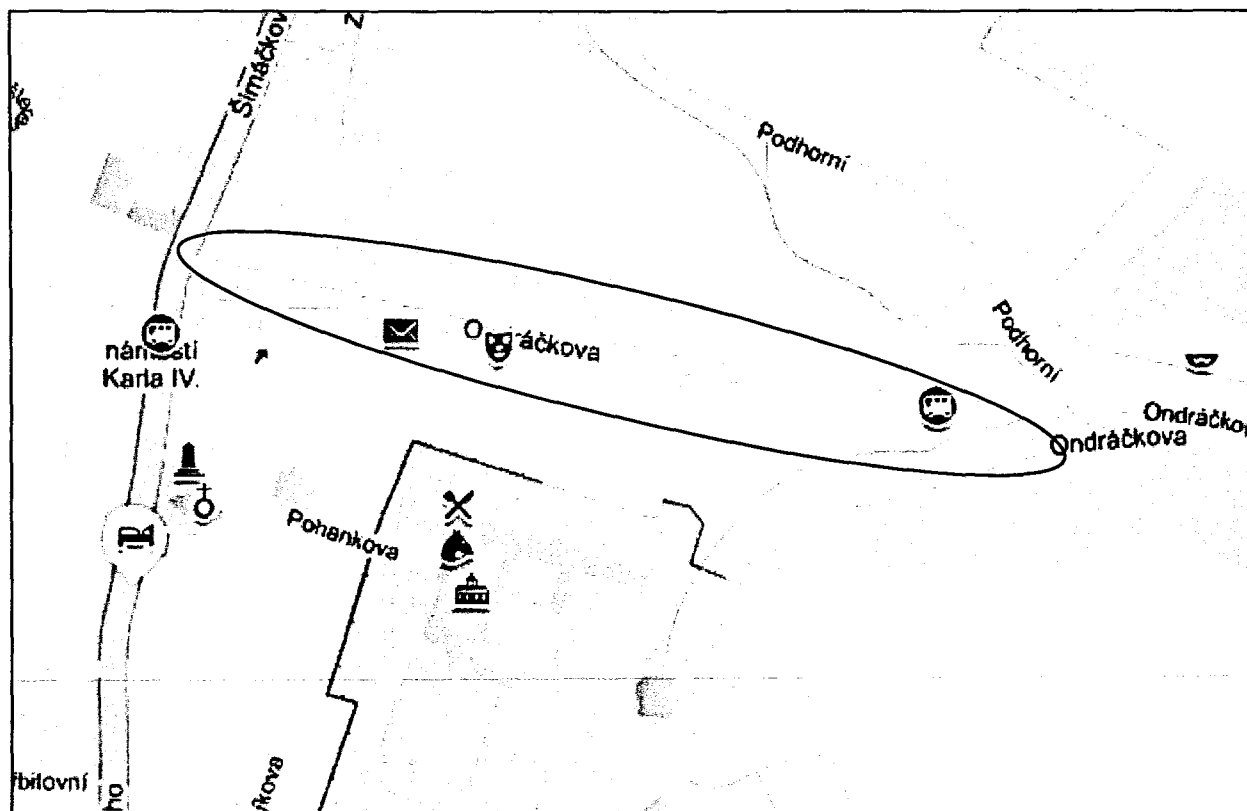

orientační snímek

Pozemek p.č. 258/1, k.ú. Líšeň -



katastrální mapa s cenovou mapou

Pozemek p.č. 65/1, k.ú. Černovice

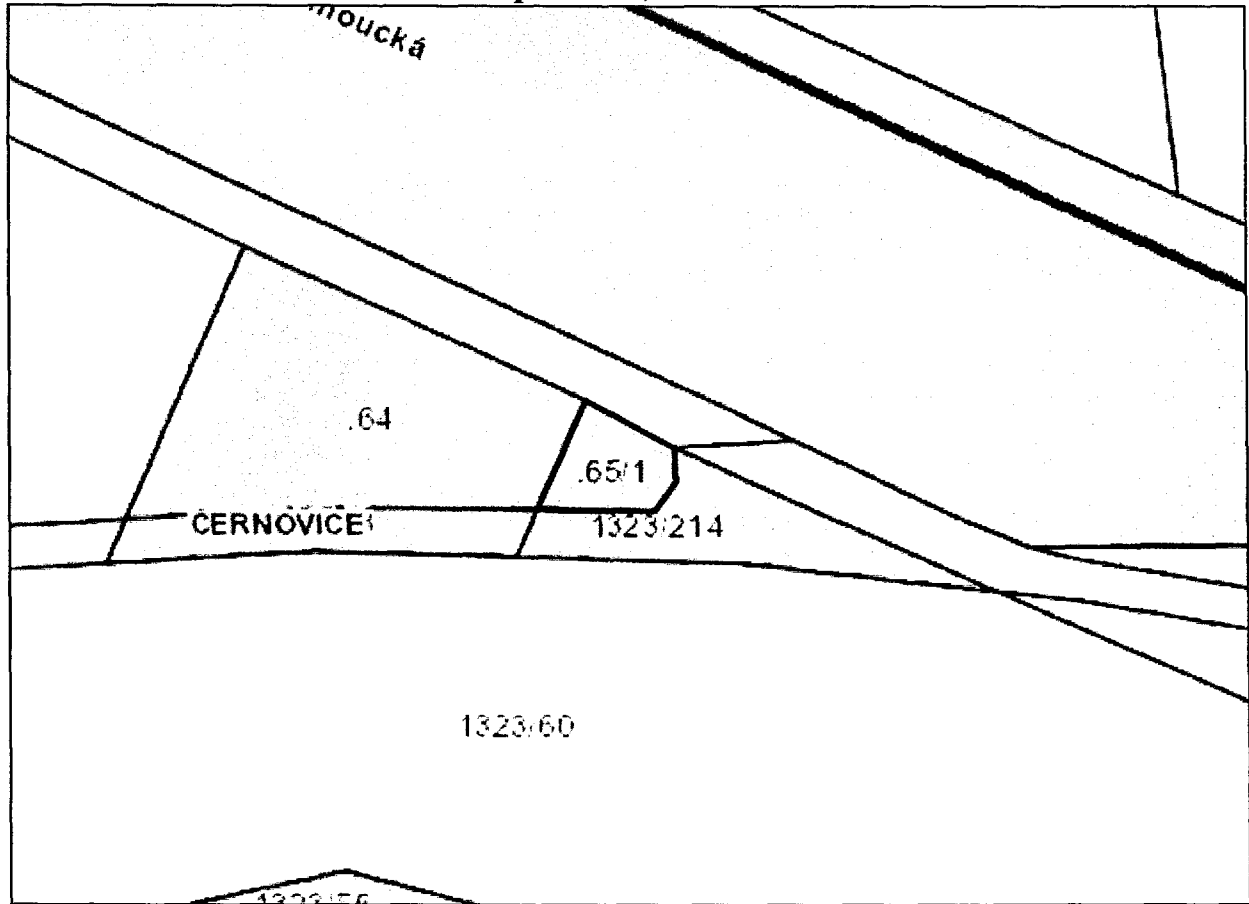

katastrální mapa

- pozemky ve vlastnictví statutárního města Brna
- pozemky ve výlučném vlastnictví či spoluvlastnictví ČR – ÚZSVM

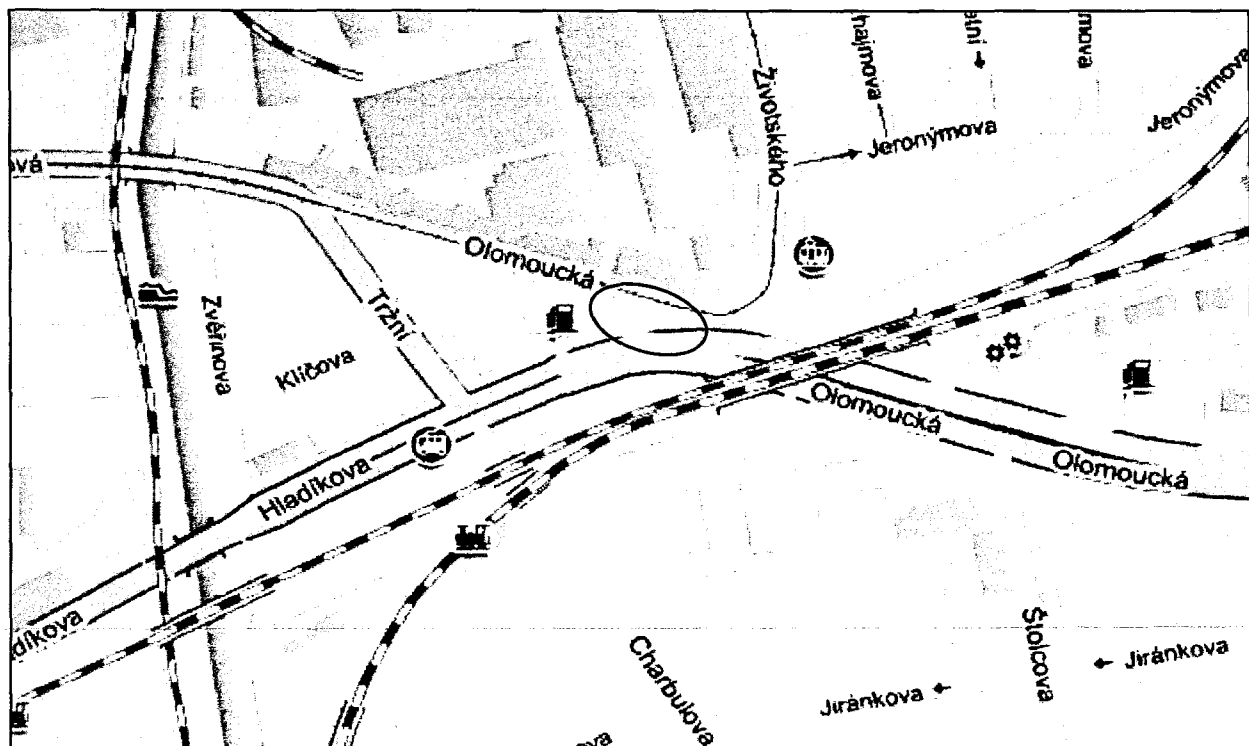

orientační snímek

Pozemek p.č. 65/1, k.ú. Černovice – 2690 Kč/m²

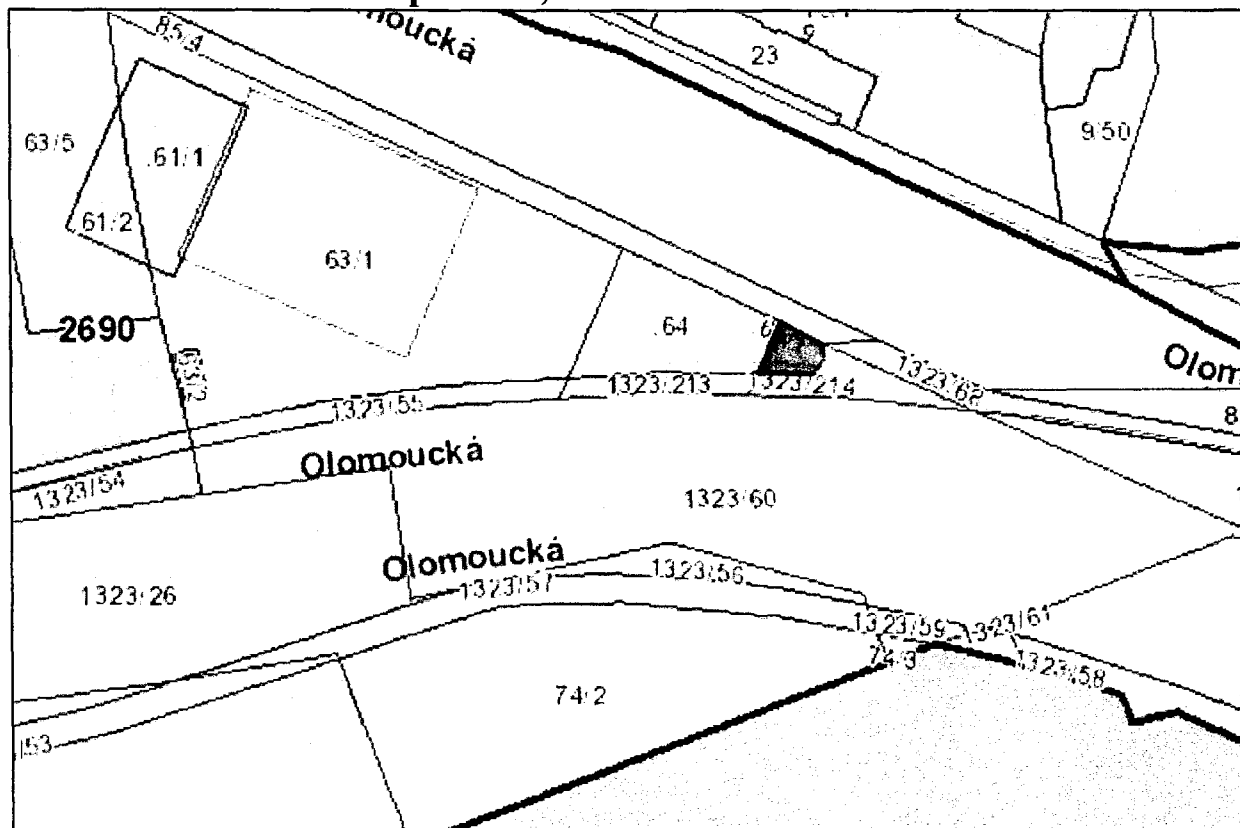

katastrální mapa s cenovou mapou

Pozemky p.č. 2937/119, 2937/125, k.ú. Černovice

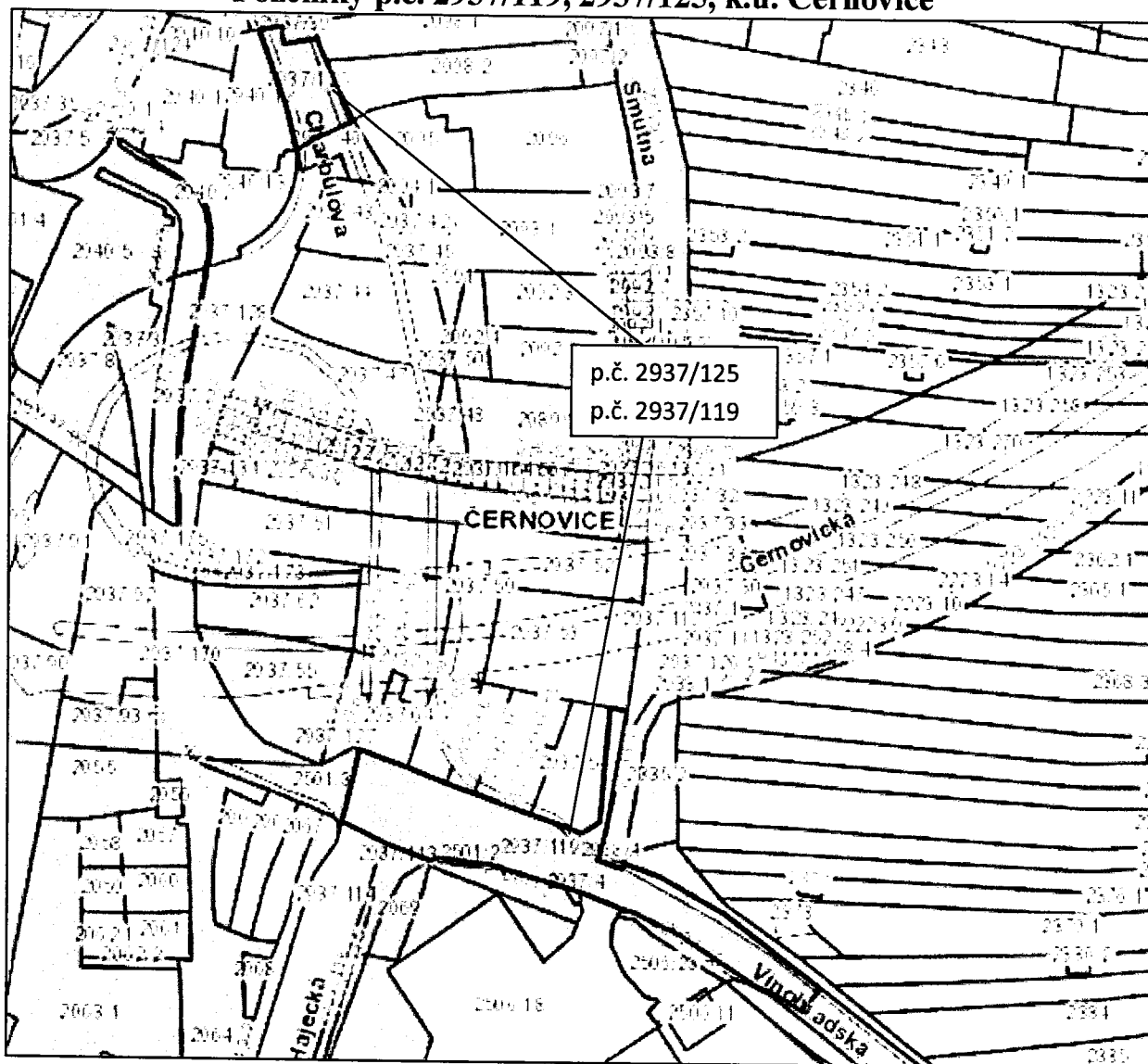

katastrální mapa

- pozemky ve vlastnictví statutárního města Brna
- pozemky ve výlučném vlastnictví či spoluvlastnictví ČR – ÚZSVM

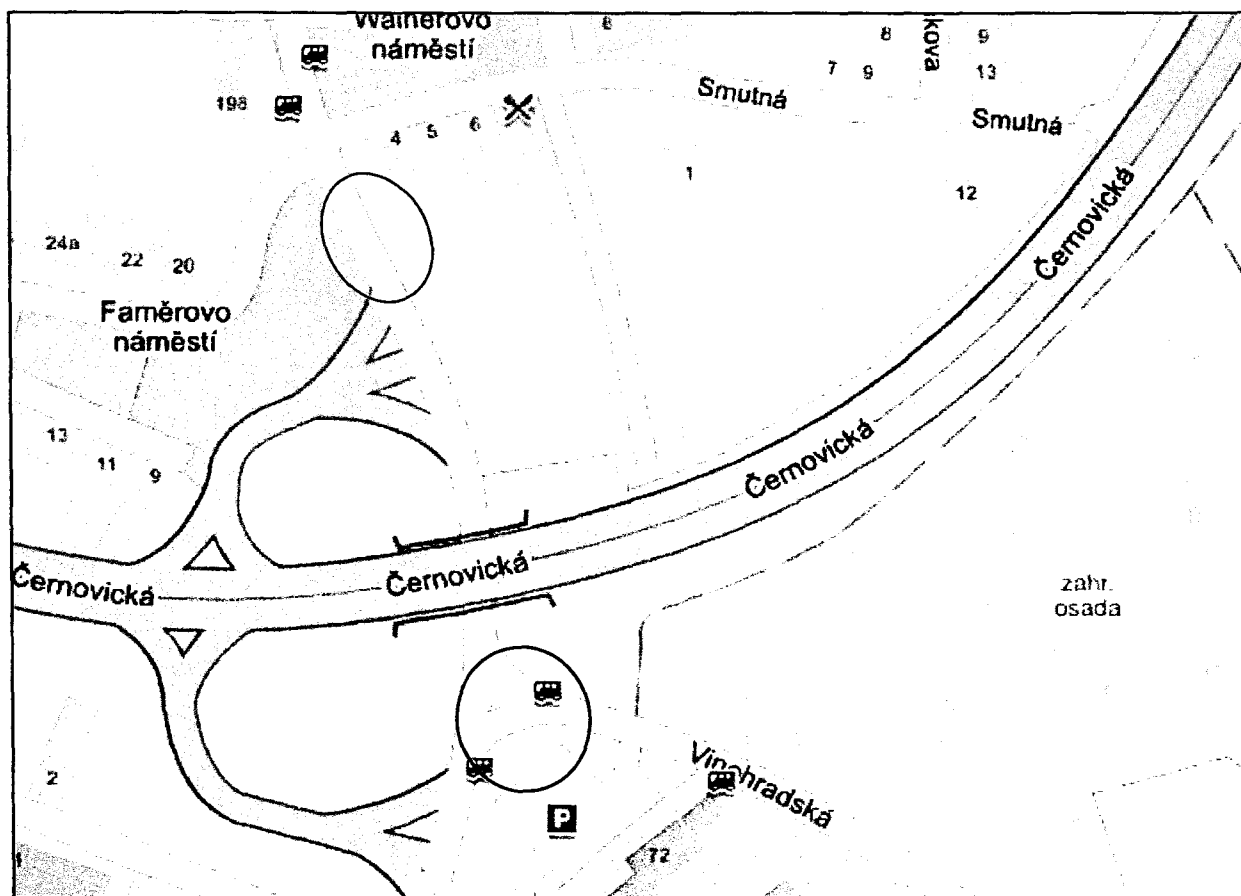

orientační snímek

Pozemek p.č. 2937/125, k.ú. Černovice – neoceneněno

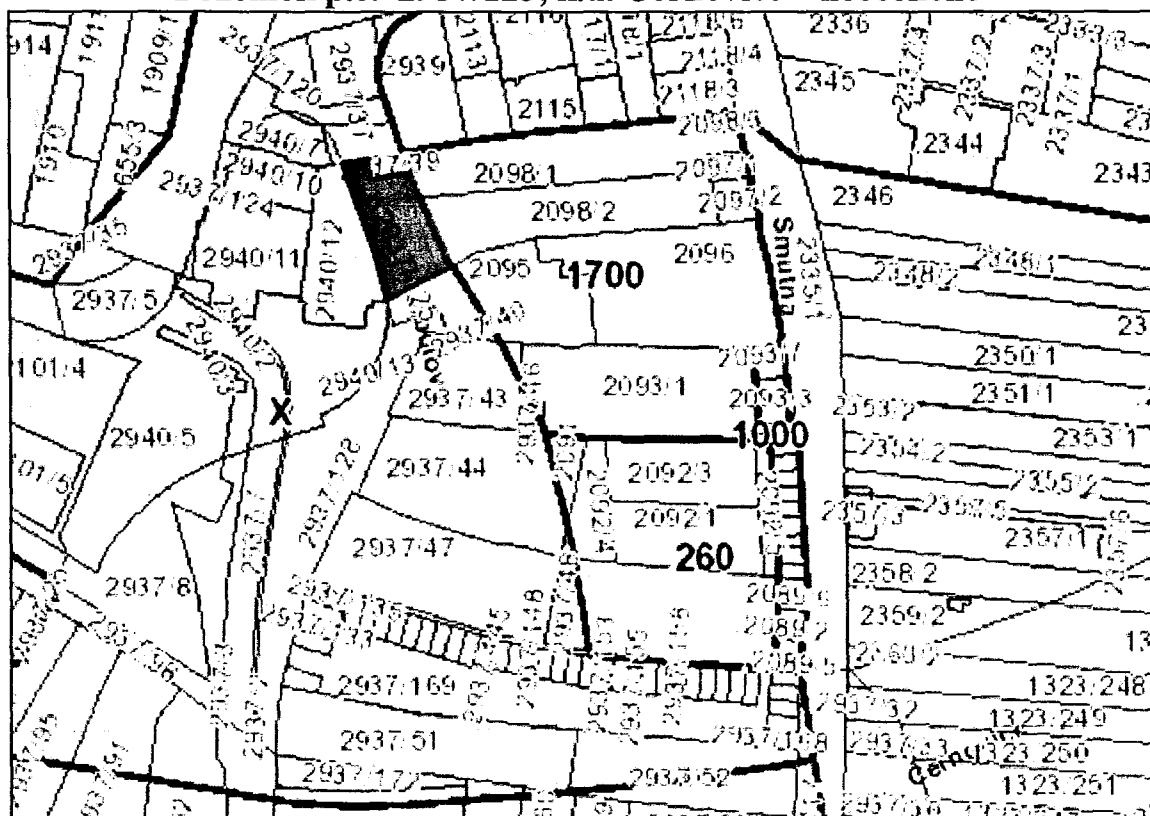

katastrální mapa s cenovou mapou

Pozemek p.č. 2937/119, k.ú. Černovice – 1700 Kč/m²

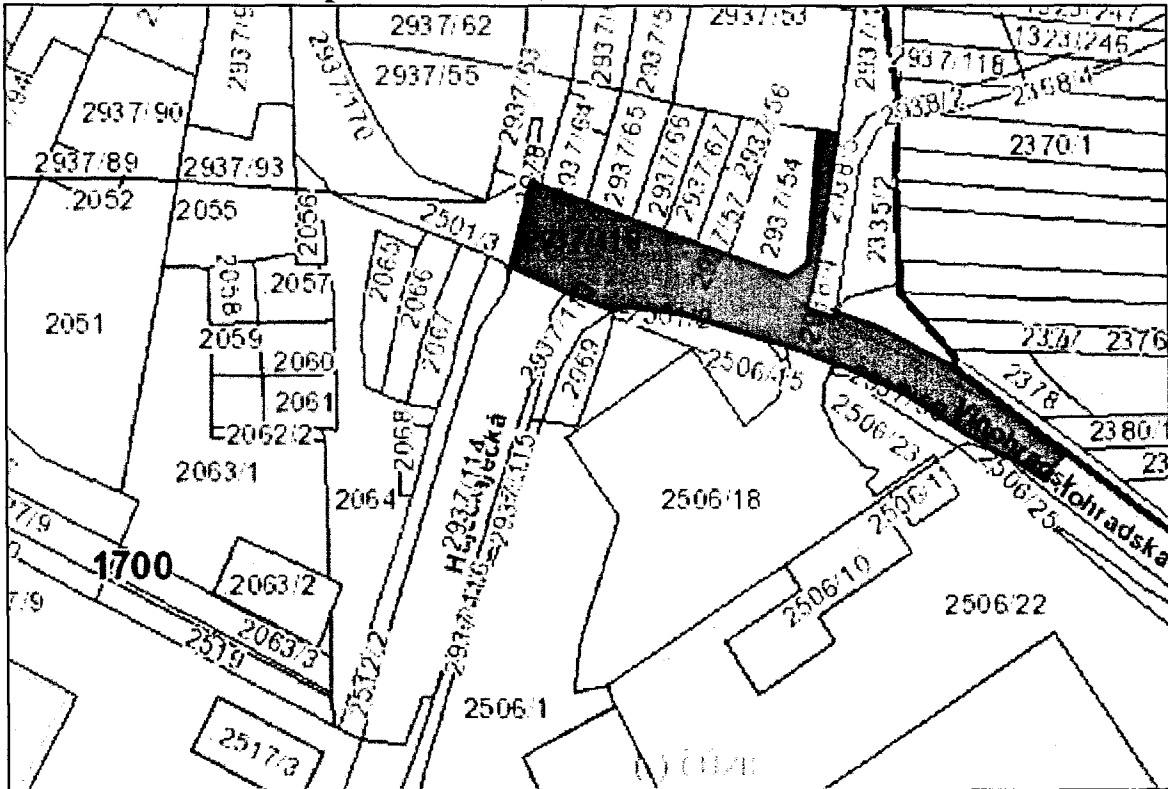

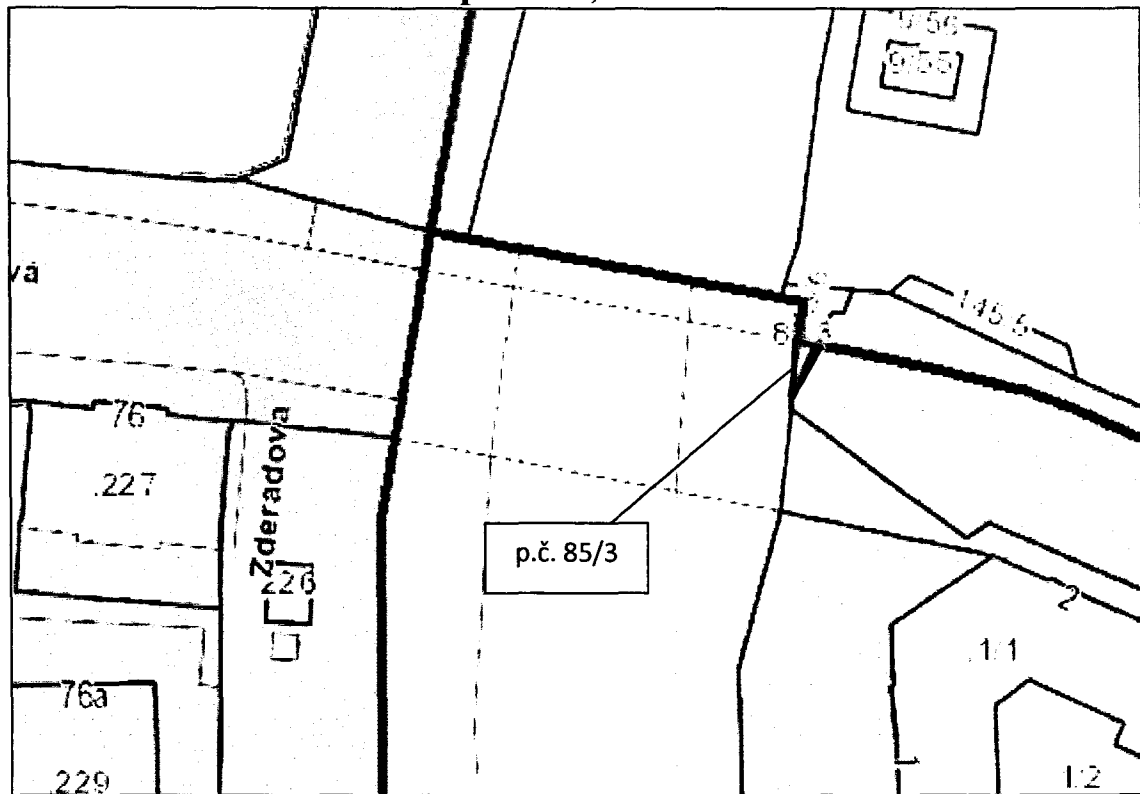

katastrální mapa s cenovou mapou

Pozemek p.č. 85/3, k.ú. Černovice



katastrální mapa

-  pozemky ve vlastnictví statutárního města Brna
-  pozemky ve výlučném vlastnictví či spoluvlastnictví ČR – ÚZSVM

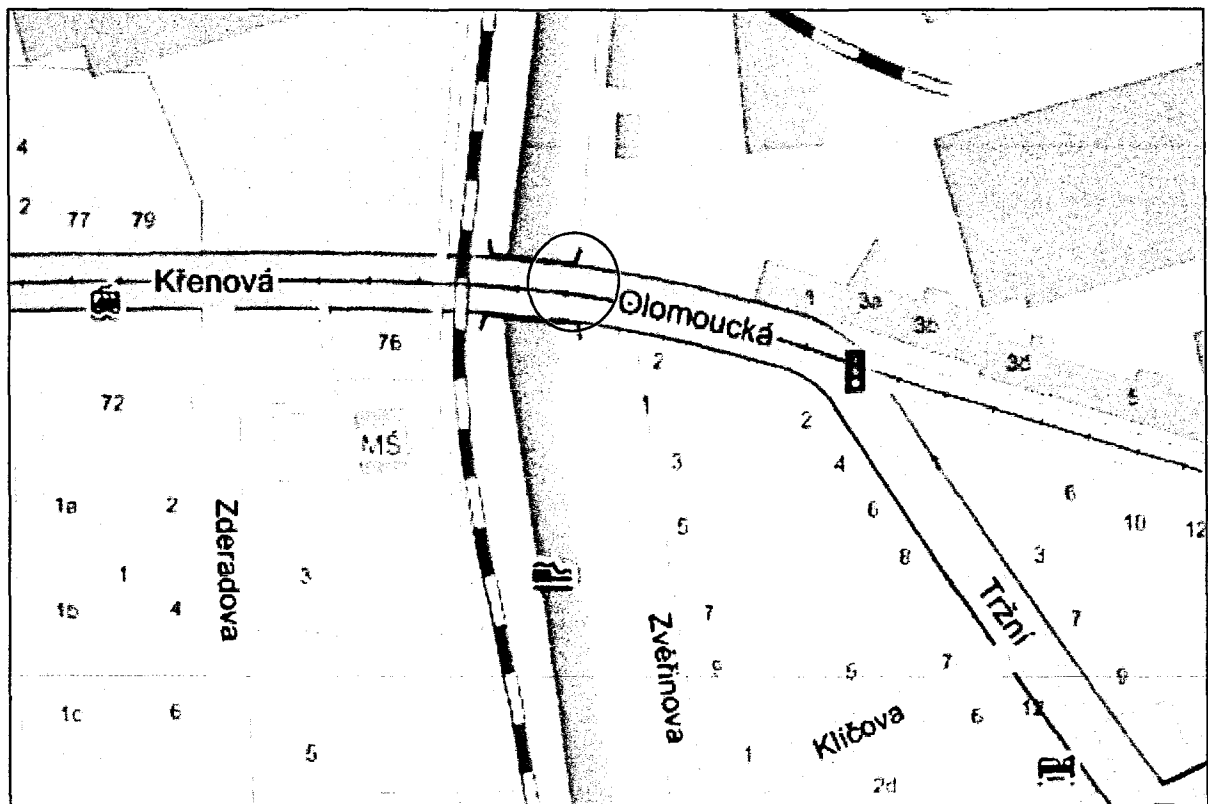

orientační snímek

Pozemek p.č. 85/3, k.ú. Černovice – 2690 Kč/m²

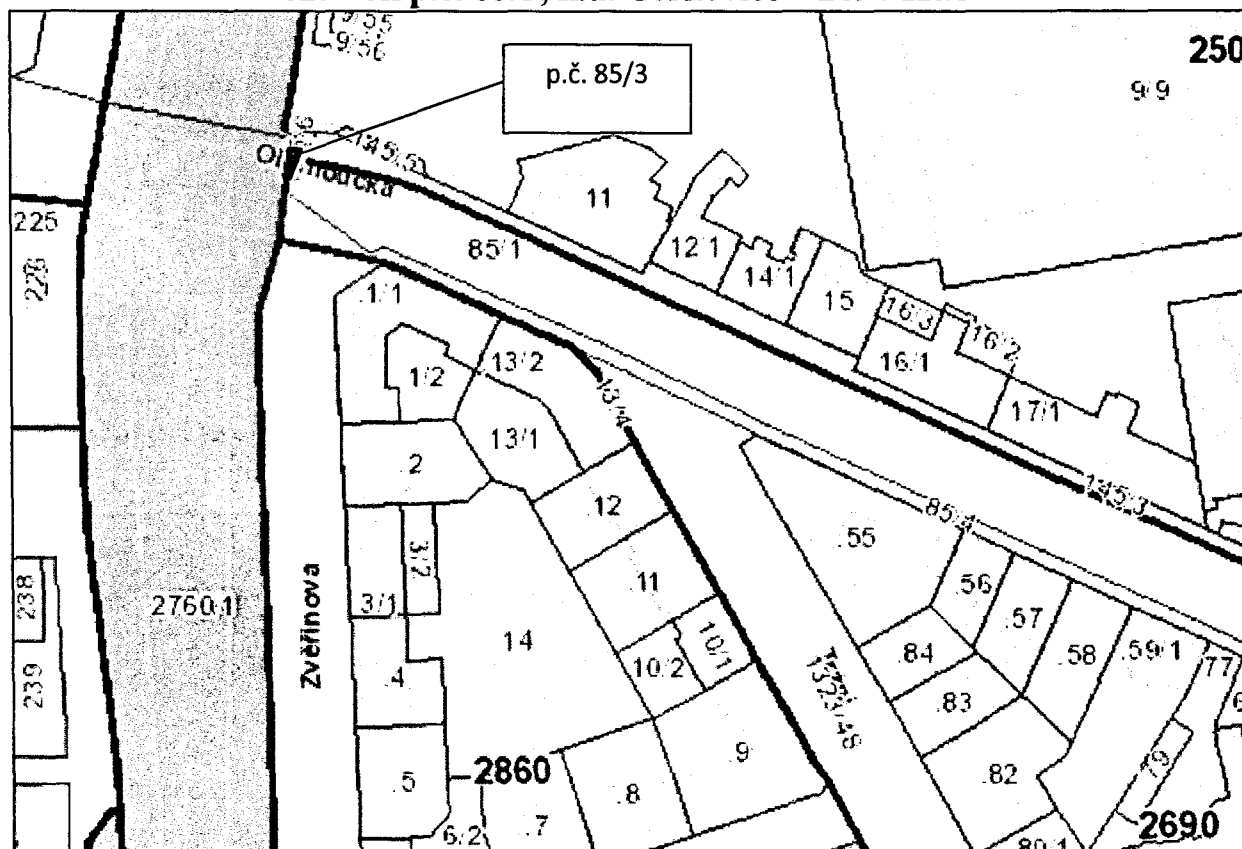

katastrální mapa s cenovou mapou

Pozemky p.č. 2222/4, 2222/9, 2222/10, 2222/11, 2222/12, k.ú. Černovice

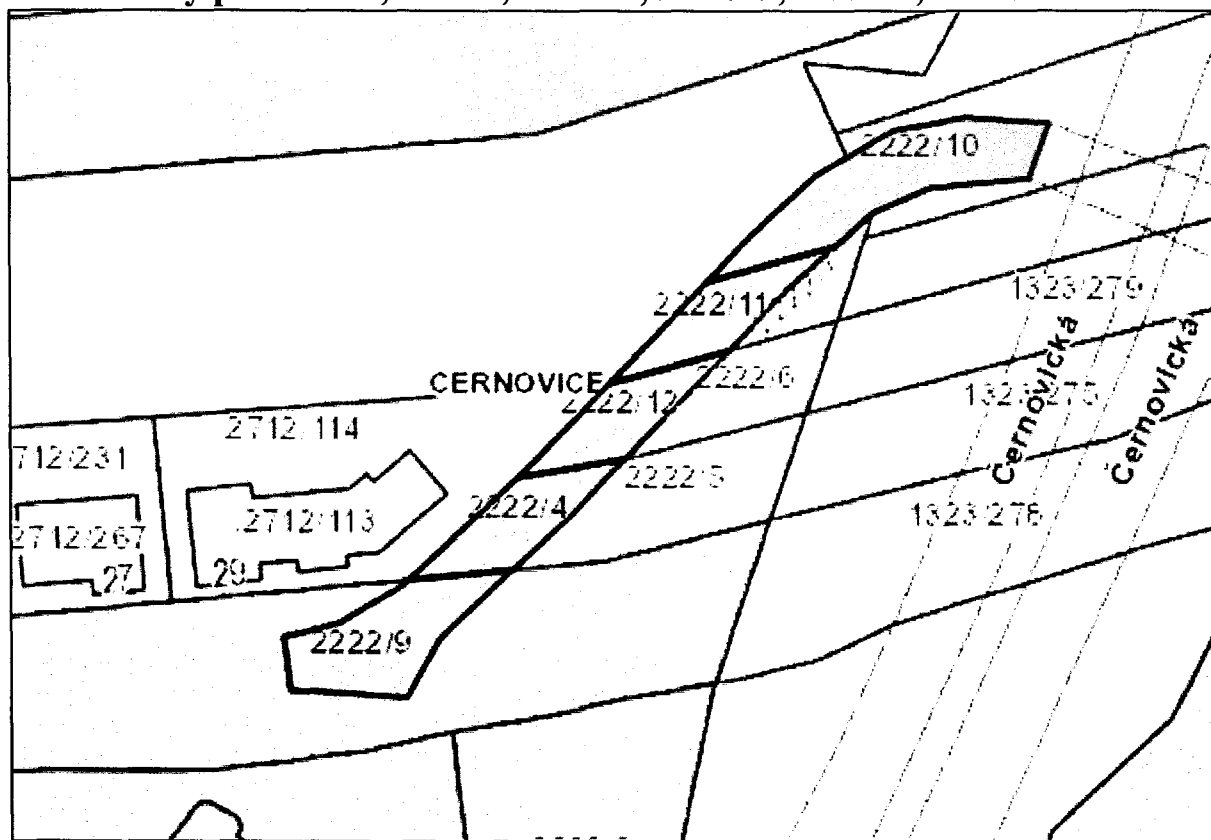

katastrální mapa



pozemky ve vlastnictví statutárního města Brna



pozemky ve výlučném vlastnictví či spoluvlastnictví ČR – ÚZSVM

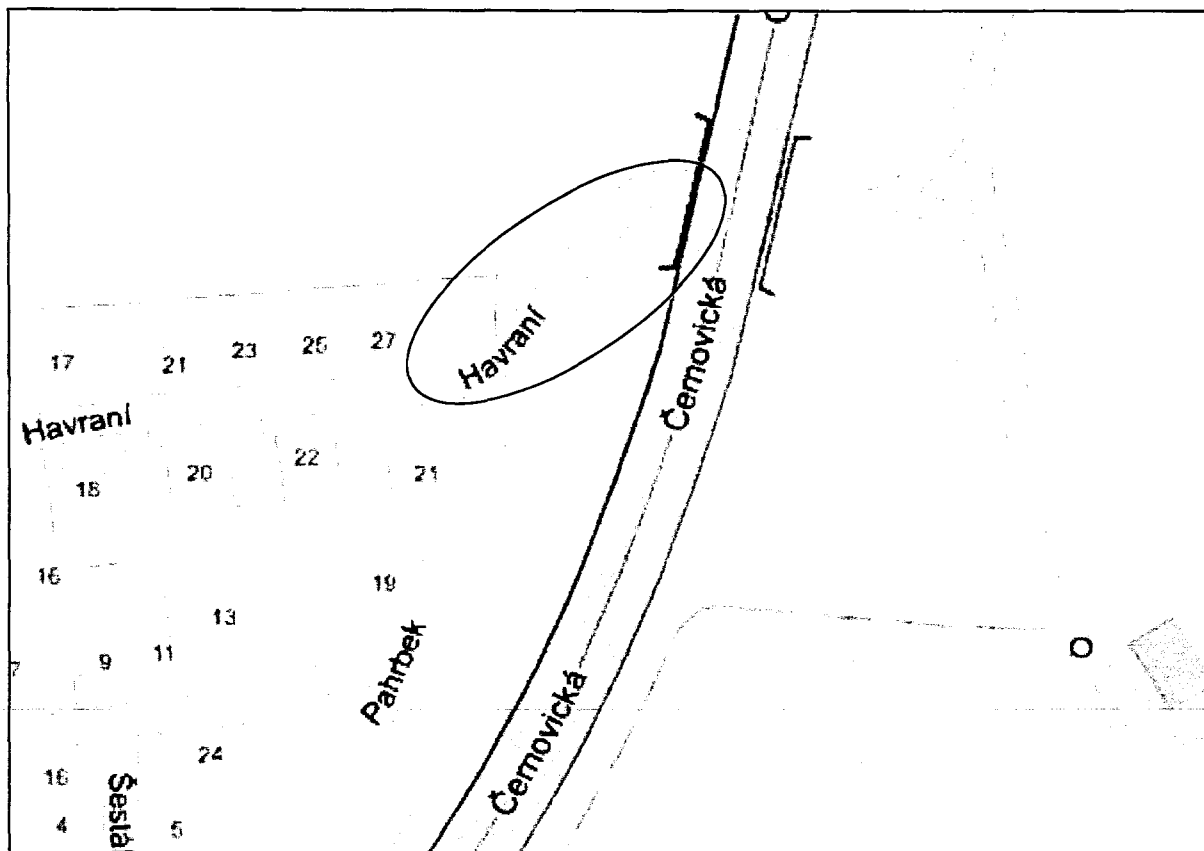

orientační snímek

Pozemky p.č. 2222/4, 2222/9, 2222/10, 2222/11, 2222/12,
k.ú. Černovice – 2640 Kč/m², neoceněno

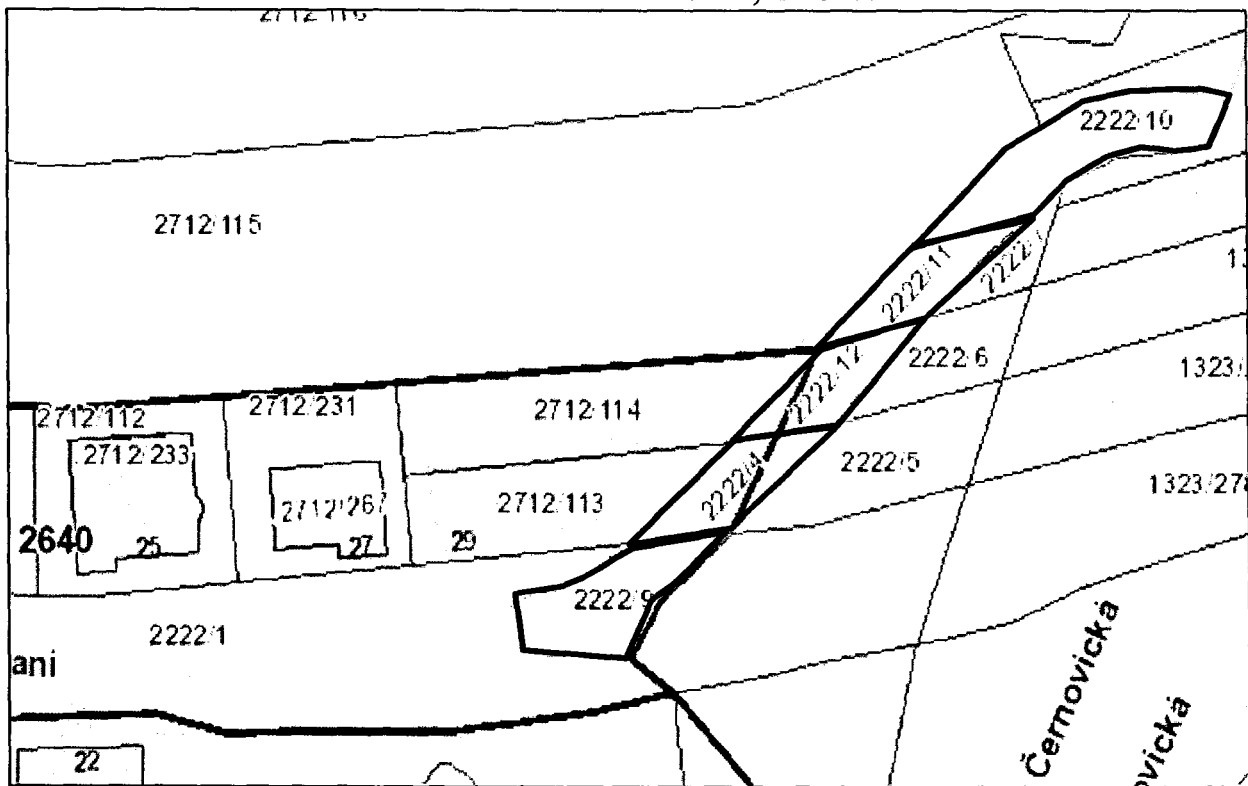

katastrální mapa s cenovou mapou