



MMB201800000543

26

Rada města Brna

ZM7/3715

Z7/39. zasedání Zastupitelstva města Brna  
konané dne 15. 5. 2018

Název:

**Návrh na poskytnutí investiční dotace společnosti Lesy města Brna, a.s.  
na vybudování cyklistického areálu -  
„Specializované sportovní cyklistické trasy Brno - Pisárky“  
Návrh rozpočtového opatření**

Obsah:

- Důvodová zpráva
- Rozpočtové opatření - tabulka
- Návrh Smlouvy o poskytnutí investiční dotace
- Přehledová mapa s vyznačením umístění areálu

Návrh usnesení:

**Zastupitelstvo města Brna**

**s c h v a l u j e**

- poskytnutí investiční dotace společnosti Lesy města Brna, a.s. se sídlem Kuřim, Křížkovského 247, PSČ 664 34, IČ 607 13 356, ve výši 4.000.000,- Kč z rozpočtu statutárního města Brna na rok 2018 na vybudování cyklistického areálu „Specializované cyklistické trasy Brno - Pisárky“
- veřejnoprávní smlouvu o poskytnutí investiční dotace mezi společnostmi Lesy města Brna, a.s. se sídlem Kuřim, Křížkovského 247, PSČ 664 34, IČ 607 133 56 a statutárním městem Brnem, která tvoří přílohu č. ....těchto usnesení
- rozpočtové opatření dle tabulky, která tvoří přílohu č. ....těchto usnesení, z důvodu zapojení Fondu rezerv a rozvoje města do rozpočtu kapitálových výdajů města pro rok 2018

**p o v ě ř u j e** vedoucí Odboru vodního a lesního hospodářství a zemědělství MMB  
podpisem smlouvy o poskytnutí dotace

**Stanoviska dotčených orgánů:**

Rada města Brna materiál projednala na své schůzi č. R7/165. konané dne 17. 4. 2018.  
Hlasování: 10 - pro, 0 - proti, 0 - se zdržel z 11 členů. Usnesení bylo přijato.

Zpracoval:

OVLHZ MMB

Předkládá:

Rada města Brna

27

1/9

## Důvodová zpráva

Zastupitelstvu města Brna je předkládán ke schválení materiál na poskytnutí investiční dotace na vybudování sportovního areálu „Specializované sportovní cyklistické trasy Brno – Pisárky“. Jedná se o sportovně – cyklistický areál, který bude sloužit nejen aktivním sportovcům, sportující mládeži, ale současně i široké veřejnosti při sportování v rámci krátkodobé rekreace. Několikrát ročně se areál bude využívat i k pořádání závodů horských kol.

Vybrána byla lokalita, která je lehce dostupná pro pěší i cyklisty, je blízko centra města a v blízkosti jsou dobré parkovací možnosti (areál BVV). Řešené území je vymezeno komunikací Pisáreckou, řekou Svratkou a potokem Čertík, jedná se o lesní pozemky o výměře cca 11,7 ha v majetku statutárního města Brna a všechny tyto pozemky jsou zahrnuty do Pachtovní smlouvy č. 52 99 2 001, která je uzavřena se společností Lesy města Brna, a.s. Z tohoto důvodu bude výstavbu sportovního areálu zajišťovat společnost Lesy města Brna, a.s.

Navržené specializované sportovní cyklistické trasy mají celkovou délku 3,506 km, celkové převýšení 190 m a mají, kromě využitých stávajících komunikací s živичným povrchem, čisté přírodní povrch. Celkové řešení a trasování je navrženo tak, aby nedocházelo k erozi vlivem proudu dešťové vody. V místech, kde by vlivem provozu docházelo k uhýbání zeminy po svahu, bude hrana stezky zpevněna dřevěnou kulatinou nebo lomovým kamenem. Stezky budou budovány s co největším ohledem na stávající vzrostlý lesní porost, kořeny stromů budou ručně obkopány, aby nedošlo k jejich poškození. V některých místech je navrženo bezlesí, z důvodu lepší přehlednosti trati pro diváky.

Součástí projektu je také zajištění bezpečnosti pěších návštěvníků lokality před kolizí s uživateli cyklistického areálu. Na všech možných kolizních místech bude umístěno výrazné značení – informační cedule o průchodu cyklistickým areálem. Cedule budou umístěny na dřevěných kůlech. Dále na všech hlavních přístupových cestách budou umístěny informační cedule s návštěvním a provozním řádem cyklistického areálu (velikost 600 x 600 mm) v provedení aluplast s fólií a UV odolným potiskem.

Předpokládaná celková výše nákladů bude cca 5,5 mil. Kč. Dotace bude poskytnuta ve výši 4 mil. Kč, rozdíl ve výši 1,5 mil. Kč uhradí společnost Lesy města Brna, a.s.

Rada města Brna materiál projednala na své schůzi č. R7/165. konané dne 17. 4. 2018.

Hlasování: Schváleno jednomyslně 10 členy. Usnesení bylo přijato.

Ing. Vokřál	Mgr. Hladík	R. Mrázek	Bc. Hollan	Mgr. Ander	Ing. Kacer	M. Janíček	Bc. Kolářný	JUDr. Rusňáková	Ing. Staněk	Mgr. Suchý
pro	pro	pro	pro	pro	pro	pro	pro	pro	nepř.	pro

Současně Rada města Brna na výše uvedené schůzi schválila výjimku z Metodiky investičního procesu (z důvodu časové tísně na investiční akci nebyl schválen Investiční záměr) a schválila zařazení investiční akce ORG 2486 - „Specializované sportovní cyklistické trasy Brno - Pisárky“ - dotace společnosti Lesy města Brna, a.s.“ s celkovými náklady 4.000.000,- Kč a dobou realizace 2018, do závazného plánu kapitálových výdajů města.

**Projekt cyklistického areálu bude k nahlédnutí na zasedání ZMB.**

## Rozpočtové opatření

v tis. Kč

Kapitálové výdaje - zvýšení								
ORJ	š	pol.	ÚZ	ORG	Věcná náplň	Upr. rozpočet k 17. 4. 2018	Úprava rozpočtu +/-	Rozpočet po změně
4300	3429	6313		2486	Specializované sportovní cyklistické trasy Brno - Pisárky	0	4 000	4 000

Financování - zvýšení								
ORJ	š	pol.	ÚZ	ORG	Věcná náplň	Upr. rozpočet k 17. 4. 2018	Úprava rozpočtu +/-	Rozpočet po změně
1700		8115			Zapojení Fondu rezerv a rozvoje na financování investičních akcí	702 441	4 000	706 441

**Smlouva**  
**o poskytnutí individuální dotace z rozpočtu města Brna**  
(dále jen „smlouva“)

I. Smluvní strany

Poskytovatel: Statutární město Brno  
Dominikánské nám. 196/1, 602 00 Brno  
IČ: 44992785 DIČ: CZ44992785  
Zastoupené primátorem města Brna Ing. Petrem Vokřálem  
Podpisem smlouvy byla Zastupitelstvem města Brna na zasedání č. Z7/..  
konaném dne ..... pověřena JUDr. Marta Kolková, vedoucí Odboru  
vodního a lesního hospodářství a zemědělství MMB (dále jen „OVLHZ  
MMB“)  
tel.: 542 174 015, email: kolkova.marta@brno.cz  
(dále „poskytovatel“)

Příjemce: Lesy města Brna, a. s.  
Sídlo: Křížkovského 247, 664 34 Kuřim  
IČ: 60713356  
Registrace: subjekt zapsaný u Krajského soudu v Brně,  
oddíl B, č. vložky 4713  
Zastoupený: RNDr. Mojmírem Vlašínem, předsedou představenstva  
Bankovní spojení: [REDACTED]

(dále ve smlouvě jen „příjemce“)

II. Předmět a účel smlouvy

1. Předmětem smlouvy je úprava vzájemných práv a povinností smluvních stran při poskytnutí neinvestiční finanční podpory formou dotace (dále jen „dotace“) z rozpočtu poskytovatele na **vybudování cyklistického areálu „Specializované sportovní cyklistické trasy Brno – Pisárky** (dále jen „projekt“), a to na základě žádosti příjemce ze dne 4. 4. 2018.
2. Poskytnutí dotace je v souladu se zákonem č. 128/2000 Sb., o obcích (obecní zřízení), ve znění pozdějších předpisů, a se zákonem č. 250/2000 Sb., o rozpočtových pravidlech územních rozpočtů, ve znění pozdějších předpisů.
3. Dotace je ve smyslu zákona č. 320/2001 Sb., o finanční kontrole ve veřejné správě a o změně některých zákonů (zákon o finanční kontrole), ve znění pozdějších předpisů, veřejnou finanční podporou a vztahují se na ni ustanovení tohoto zákona.

### III. Výše a podmínky použití dotace

1. Poskytovatel se zavazuje poskytnout příjemci dotaci v celkové výši **4.000.000,- Kč (slovy: čtyřmiliony korun českých)** na úhradu uznatelných investičních nákladů příjemce přímo souvisejících s realizací projektu uvedeného v čl. II. odst. 1 této smlouvy.
2. Dotace bude poskytnuta na účet příjemce uvedený v záhlaví této smlouvy v jedné splátce nejpozději do třiceti kalendářních dnů ode dne účinnosti této smlouvy.
3. Dotaci lze použít pouze na úhradu uznatelných nákladů příjemce spojených s realizací projektu v období do 31. 12. 2018.

### IV. Práva a povinnosti smluvních stran

1. Příjemce se zavazuje, že:
  - a) nepřevede svá práva a povinnosti z této smlouvy na jinou osobu,
  - b) bude realizovat projekt na vlastní účet a vlastní zodpovědnost, nepřevede poskytnutou dotaci na jiný právní subjekt,
  - c) naplní účelové určení projektu.
2. Příjemce se dále zavazuje:
  - a) realizovat projekt za podmínek této smlouvy a v souladu s právními předpisy, zejm. jak postupovat při realizaci projektu a čerpání dotace v souladu se zákonem č. 134/2016 Sb., o veřejných zakázkách, ve znění pozdějších předpisů /splní-li příjemce definici zadavatele podle ust. § 4 odst. 2 písm. a) tohoto zákona, je dále povinen postupovat při výběru dodavatele podle tohoto zákona/,
  - b) použít dotaci k účelu dle této smlouvy a v souladu s podmínkami této smlouvy,
  - c) splnit povinnosti vyplývající ze zákona č. 121/2000 Sb., o právu autorském, o právech souvisejících s právem autorským a o změně některých zákonů (autorský zákon), ve znění pozdějších předpisů,
  - d) vést a sledovat odděleně v účetní evidenci čerpání prostředků z dotace,
  - e) kalkulovat všechny náklady bez daně z přidané hodnoty v případě, kdy příjemce má nárok na její odpočet.
3. Příjemce je povinen nejpozději do 15. 1. 2019 předložit poskytovateli celkové vyúčtování čerpání dotace nebo toto vyúčtování v této lhůtě předat k poštovní přepravě.
4. Nejpozději do 15. 1. 2019 je příjemce rovněž povinen:
  - a) vrátit případnou nepoužitou část prostředků dotace na účet:
    - A) [REDAKCE], var. symbol: číslo této smlouvy uvedené na 1. stránce vpravo nahoře, v případě, že vrácení dotace či její části se uskuteční do konce roku 2018,
    - B) č. [REDAKCE], pokud vrácení dotace či její části se uskuteční v termínu od 1. 1. 2019 do 15. 1. 2019,
  - b) předložit poskytovateli závěrečnou zprávu – zhodnocení projektu obsahující popis projektu, vyhodnocení splnění účelu a přínos pro statutární město Brno. Součástí závěrečné zprávy bude případná související fotodokumentace.
5. Vyúčtování čerpání dotace bude obsahovat:
  - a) kopie prvotních dokladů prokazujících využití dotace v příslušném kalendářním roce. Veškeré originály dokladů příjemce a jejich předložené kopie budou označeny textem,

ze kterého bude jednoznačně zřejmé, že doklad byl hrazen z dotace poskytovatele (např. uvedení nápisu: „Hrazeno z dotace města Brna“);

- b) prokázání úhrady prvotních dokladů:
- A) Úhrada plateb v hotovosti – zjednodušený daňový doklad (paragon), faktura, platby na základě uzavřené smlouvy – nutno doložit výdajovým pokladním dokladem,
  - B) Úhrada bezhotovostní – faktura, smlouva – nutno doložit kopií výpisu z bankovního účtu příjemce,
- c) podpisem oprávněné osoby opatřenou část účetního deníku nebo hlavní knihy, dokládající zaúčtování veškerých dokladů, použitých k vyúčtování dotace. Podmínka „vést a sledovat odděleně v účetní evidenci čerpání prostředků z dotace“ (viz odst. 2 písm. d) tohoto článku smlouvy) bude splněna zavedením analytické evidence příslušných účtů nebo sledováním čerpání dotace v rámci střediska.
6. Prokáže-li se po poskytnutí dotace, že tato naplňuje znaky veřejné podpory dle č. 107 až 109 Smlouvy o fungování Evropské unie, zavazuje se příjemce poskytnutou dotaci včetně úroků neprodleně vrátit zpět na účet poskytovatele.
7. Poskytovatel je při nakládání s veřejnými prostředky povinen dodržovat ustanovení zákona č. 106/1999 Sb., o svobodném přístupu k informacím, ve znění pozdějších předpisů (zejména § 9 odst. 2 citovaného zákona).

#### V. Další povinnosti příjemce

1. Příjemce se zavazuje uvádět na všech tištěných i elektronických materiálech souvisejících s realizací projektu (tj. propagační materiály všeho druhu, webové stránky):
  - a) že se projekt uskutečňuje za finanční podpory statutárního města Brna – a současně
  - b) logo či znak statutárního města Brna. Použití loga je příjemci povoleno již uzavřením této smlouvy, příjemce je současně povinen používat logo v souladu s Manuálem jednotného vizuálního stylu. V případě použití znaku statutárního města Brna je třeba postupovat dle platného znění Statutu pro užívání znaku a vlajky města Brna a znaků a vlajek městských částí. Manuál jednotného vizuálního stylu a Statut pro užívání znaku a vlajky města Brna a znaků a vlajek městských částí je uveřejněn na webových stránkách města Brna v části <https://www.brno.cz/logo/>.
2. Příjemce je povinen předat poskytovateli vzory materiálů uvedených v odstavci 1 tohoto článku k provedení kontroly. Příjemce bude **předávat poskytovateli vzory materiálů průběžně**, nejpozději však současně s předložením vyúčtování čerpání dotace.
3. Příjemce je povinen průběžně informovat poskytovatele o všech změnách, které by mohly při vymáhání zadržených nebo neoprávněně použitých prostředků dotace zhoršit pozici poskytovatele jako věřitele nebo dobytost jeho pohledávky. Příjemce je povinen oznámit poskytovateli do 14 kalendářních dnů ode dne, kdy došlo k události, skutečnosti, které mají nebo mohou mít za následek příjemcům zánik, transformaci, přeměnu nebo zrušení právnické osoby s likvidací, zahájení insolvenčního řízení, změnu statutárního orgánu příjemce atd.
4. Příjemce se zavazuje v případě změny projektu oproti údajům uvedeným v žádosti o dotaci včetně jejích příloh vyžádat si u poskytovatele písemný souhlas s takovou změnou. Změna může být méně závažná či závažná, míru závažnosti změny projektu je

oprávněn posoudit a určit OVLHZ MMB. Souhlas může být příjemci udělen nejpozději do 31. 12. 2018.

5. Písemný souhlas se změnou projektu uděluje:

a) OVLHZ MMB – v případě souhlasu s méně závažnou změnou projektu. Za méně závažnou změnu projektu se považuje taková změna, která nemá zásadní dopad na účel poskytnuté dotace (např. změna názvu projektu bez změny obsahu projektu), formální změna projektu či smlouvy (např. změna účtu příjemce), snížení skutečných celkových uznatelných nákladů projektu o více než 50 % oproti nákladům předpokládaným, změna položek, na které bude dotace čerpána, za současného dodržení účelu poskytnuté dotace;

b) Zastupitelstvo města Brna – v případě souhlasu se závažnou změnou projektu. Za závažnou změnu projektu se považuje taková změna, která má zásadní dopad na účel poskytnuté dotace (např. změna názvu projektu způsobená změnou obsahu projektu) a na termíny stanovené pro čerpání a vyúčtování dotace.

O souhlas se závažnou změnou projektu může příjemce žádat prostřednictvím OVLHZ MMB nejpozději do 1. 11. 2018.

## VI. Kontrola

1. Příjemce je povinen umožnit poskytovateli v souladu se zákonem č. 320/2001 Sb., o finanční kontrole ve veřejné správě a o změně některých zákonů (zákon o finanční kontrole), ve znění pozdějších předpisů, provedení průběžné a následné veřejnosprávní kontroly nakládání s veřejnými prostředky z poskytnuté dotace, jejich použití k účelu, který je vymezen touto smlouvou a předložit při kontrole všechny požadované doklady. Kontrolu provádí zpravidla OVLHZ MMB, případně jiný orgán určený poskytovatelem.
2. Poskytovatel je oprávněn v případě podezření na porušení rozpočtové kázně zjištěné průběžnou veřejnosprávní kontrolou pozastavit či ukončit vyplácení schválené dotace.
3. Příjemce je povinen po dobu deseti let ode dne účinnosti této smlouvy archivovat následující materiály:
  - a) žádost včetně povinných příloh,
  - b) tuto smlouvu,
  - c) originály dokladů prokazujících čerpání dotace,
  - d) dokumentaci o zadávání veřejné zakázky, je-li zadávána,
  - e) závěrečnou zprávu.

## VII. Sankční ustanovení

1. Pokud příjemce v rozporu s touto smlouvou nebo v rozporu s právními předpisy (zejména se zákonem č. 250/2000 Sb., o rozpočtových pravidlech územních rozpočtů, ve znění pozdějších předpisů) poruší rozpočtovou kázeň, tj. neoprávněně použije nebo zadrží poskytnutou dotaci, bude poskytovatel postupovat v souladu s ustanoveními § 22 zákona č. 250/2000 Sb., o rozpočtových pravidlech územních rozpočtů, ve znění pozdějších předpisů.
2. V případě neoprávněného použití či zadržení poskytnuté dotace bude příjemci uložen odvod za porušení rozpočtové kázně odpovídající výši neoprávněně použitých či zadržených finančních prostředků.

3. Poskytovatel (OVLHZ MMB) písemně vyzve příjemce k provedení opatření k nápravě v jím stanovené lhůtě max. 30 kalendářních dnů, domnívá-li se na základě kontrolního zjištění, že příjemce porušil méně závažnou povinnost dle čl. V. této smlouvy, jejíž povaha umožňuje nápravu v náhradní lhůtě, nebo nepředložil vyúčtování v termínu stanoveném touto smlouvou. V rozsahu, v jakém příjemce provede opatření k nápravě platí, že nedošlo k porušení rozpočtové kázně.
4. Za porušení méně závažné povinnosti stanovené v čl. V. této smlouvy, u které není možno provést nápravu v dodatečně stanovené náhradní lhůtě, nebo u které příjemce neprovede nápravu ani v stanovené náhradní lhůtě, bude příjemci v souladu s ustanovením zákona č. 250/2000 Sb., o rozpočtových pravidlech územních rozpočtů, ve znění pozdějších předpisů, stanoven odvod ve výši 1 % z poskytnuté dotace.
5. Při porušení několika méně závažných povinností se odvody za porušení rozpočtové kázně sčítají.

#### VIII. Závěrečná ustanovení

1. Změnit či doplnit tuto smlouvu mohou smluvní strany pouze na základě vzájemné dohody formou písemných vzestupně číslovaných dodatků podepsaných oprávněnými zástupci smluvních stran.
2. Smlouva nabývá platnosti dnem jejího podpisu oprávněnými zástupci smluvních stran a účinnosti dnem uveřejnění smlouvy v registru smluv dle zákona č. 340/2015 Sb., o zvláštních podmínkách účinnosti některých smluv, uveřejňování těchto smluv a o registru smluv (zákon o registru smluv), ve znění pozdějších předpisů, přičemž smlouvu zasílá k uveřejnění poskytovatel.
3. Smlouvu lze ukončit vzájemnou dohodou smluvních stran. Smlouvu lze rovněž z důvodů uvedených v § 167 odst. 1 zákona č. 500/2004 Sb., správního řádu, ve znění pozdějších předpisů, zrušit. V obou případech ukončení smlouvy musí být dohoda písemná a musí v ní být uvedeny důvody, které vedly k ukončení smlouvy včetně vzájemného vypořádání práv a závazků.
4. Smlouva se vyhotovuje ve čtyřech stejnopisech, každý z nich má platnost originálu. Poskytovatel obdrží tři vyhotovení, příjemce jedno vyhotovení.

#### Doložka:

Poskytnutí dotace a tato smlouva byly schváleny na zasedání Zastupitelstva města Brna Z7/39. konaném dne 15. 5. 2018.

V Brně dne

V Brně dne

.....  
za poskytovatele  
JUDr. Marta Kolková  
vedoucí OVLHZ MMB

.....  
za příjemce  
RNDr. Mojmír Vlašín  
předseda představenstva



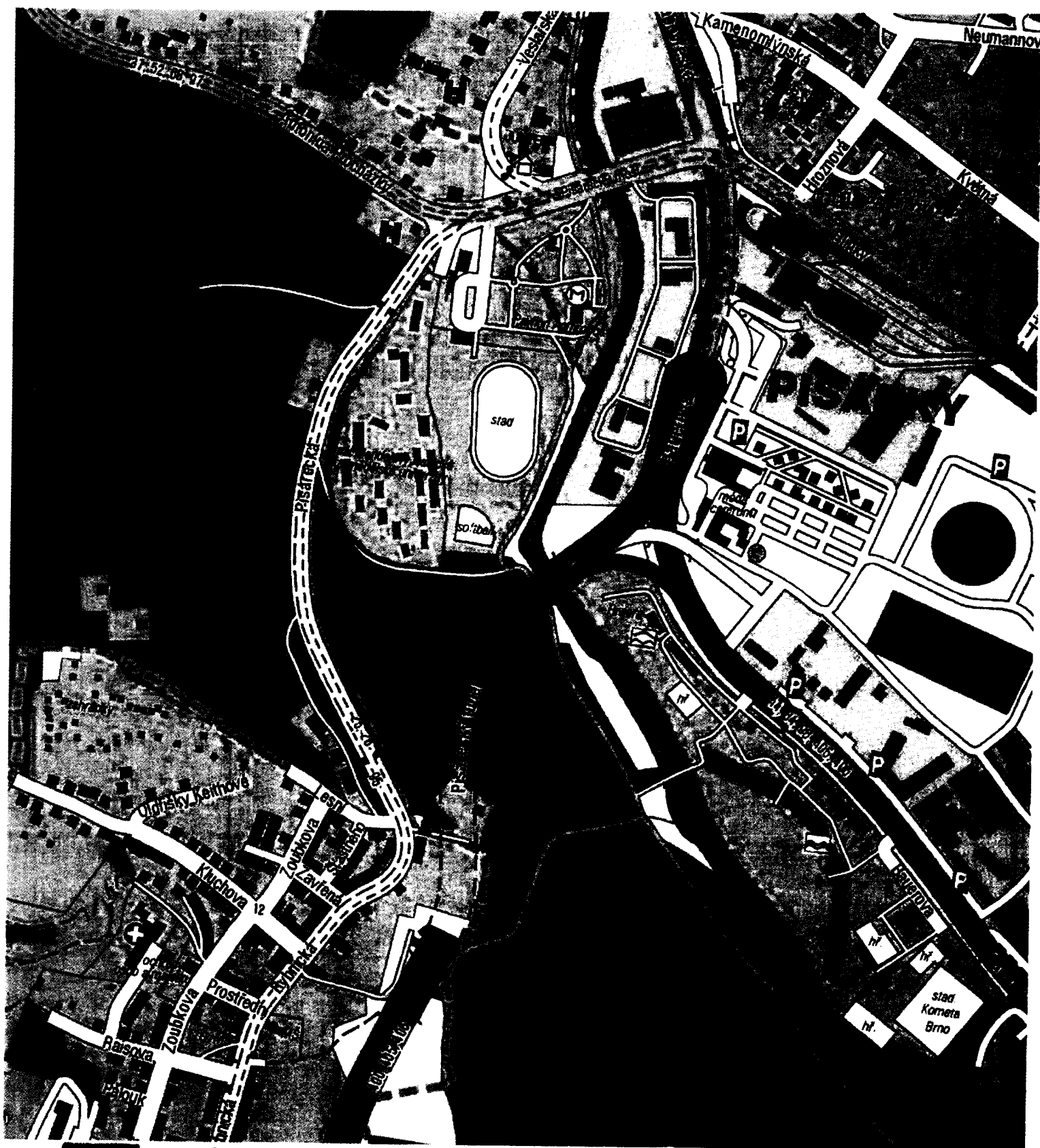

Umístění cyklistického areálu