



MMB2017000001200

160

Rada města Brna

ZM7/2757

Z7/31. zasedání Zastupitelstva města Brna
konané dne 5. 9. 2017

Název:

Návrh zřízení služebnosti na pozemku p.č. 768/4 v k.ú. Chrlice

Obsah:

- důvodová zpráva
- návrh smlouvy o zřízení služebnosti
- kopie výpisu LV č. 1554
- geometrický plán č. 1723-261/2016
- snímek mapy KN, orientační snímek, ortofoto

Návrh usnesení:

Zastupitelstvo města Brna

s c h v a l u j e

zřízení služebnosti spočívající v právu statutárního města Brna na umístění místní komunikace, umožnění jejího užívání, provozu, údržby, oprav, úprav a rekonstrukce na celém pozemku p.č. 768/4 v k.ú. Chrlice, v podílovém spoluvlastnictví (id. ⁵/6) a (id. ¹/6) za jednorázovou úplatu ve výši 223.440 Kč a za podmínek uvedených ve smlouvě o zřízení služebnosti, která tvoří přílohu č.....těchto usnesení.

Ověřená příloha je uložena na Organizačním odboru MMB

Stanoviska dotčených orgánů:

- Rada města Brna na své schůzi č. R7/126 konané dne 25. 7. 2017 doporučila Zastupitelstvu města Brna ke schválení.

Zpracoval:
Odbor dopravy MMB

Předkládá:
Rada města Brna

1/14

Důvodová zpráva

Předkládaná smlouva o zřízení služebnosti je uzavírána za účelem zajištění právního titulu pro umístění místní komunikace ve vlastnictví statutárního města Brna na pozemku

- p.č. 768/4 o výměře 745 m², ostatní plocha, ostatní komunikace

v katastrálním území Chrlice, obec Brno, (dále jen „pozemek“). Na části pozemku se nachází místní komunikace III. tř. ulice Spádová a Podhrázní, ve vlastnictví statutárního města Brna (dále jen „SMB“).

Předmětem předkládané smlouvy je dohoda o zřízení služebnosti spočívající v právu SMB na umístění místní komunikace, umožnění jejího užívání, provozu, údržby, oprav, úprav a rekonstrukce v rozsahu dle geometrického plánu č. 1723-261/2016 vyhotoveného společností MapKart s.r.o. dne 17.10.2016.

V současné době jsou podílovými spoluvlastníky tohoto pozemku id. ^{5/6}) a (id. ^{1/6}) a to na základě Usnesení o dědictví čj. III D 1392/93 vydaného městským soudem v Brně dne 2. 8. 1996, nabytí právní moci dne 7. 9. 1996. Majetkoprávní vypořádání se spoluvlastníky probíhá již od r. 2014. Spoluvlastníci opakovaně nesouhlasili s prodejem pozemku ani se zřízením věcného břemene smluvního. Naopak požadovali uzavření nájemní smlouvy. Po vyčerpání všech dostupných možností bylo přistoupeno k výše uvedenému řešení zřízení služebnosti.

Věcné břemeno k části pozemku p.č. 768/4 bylo popsáno a oceněno dle platných oceňovacích předpisů znaleckým posudkem č. 1861/2016, vyhotoveným dne 8. 11. 2016 soudním znalcem Ing. Jaroslavem Šerým.

Výše náhrady za zřízení věcného břemene smluvního k dotčené části pozemku p.č. 768/4 v rozsahu 672 m² dle výše uvedeného GP činí pro spoluvlastnické podíly:

id. ^{5/6})	186.200,00 Kč
(id. ^{1/6})	37.240,00 Kč
výše náhrady celkem	223.440,00 Kč , tj. 332,50 Kč/m ²

Dále se bude postupovat dle schválené Metodiky pro postup při odnětí nebo omezení vlastnického práva nebo práva odpovídajícího věcnému břemenu k pozemku nebo stavbám za účelem realizace veřejně prospěšných staveb nebo jiných veřejně prospěšných opatření, jejichž stavebníkem nebo investorem je statutární město Brno (dále jen „Metodika“), a v souladu s příslušnými ustanoveními zákona č. 184/2006 Sb., o odnětí nebo omezení vlastnického práva k pozemku nebo ke stavbě, ve znění pozdějších předpisů (dále jen „zákon o vyvlastnění“). V souladu s ust. § 10 odst. 1 zákona o vyvlastnění náleží vyvlastňovanému náhrada ve výši ceny práva odpovídajícího věcnému břemenu.

Po schválení smlouvy o zřízení služebnosti kolektivními orgány města Brna bude zaslán spoluvlastníkům podepsaný návrh smlouvy spolu s upozorněním, že předmětný pozemek lze pro stavbu vyvlastnit, pokud ve lhůtě 90 dnů od doručení návrh smlouvy nepřijme. Nepřijme-li vlastník uvedeného pozemku ve stanovené lhůtě návrh smlouvy, budou splněny podmínky pro vyvlastnění dle zákona o vyvlastnění a může být podán návrh na zahájení vyvlastňovacího řízení.

Zahájení vyvlastňovacího řízení nevyklučuje uzavření dohody o majetkoprávním vypořádání pozemků kdykoli v průběhu tohoto řízení.

Majetková správa komunikační stavby je zajištěna společností Brněnské komunikace a.s.

Stanoviska dotčených orgánů

- **MO MMB** – nemá námitek k majetkoprávnímu vypořádání.
- **OD MMB** – doporučuje majetkoprávní vypořádání předmětného pozemku.

Náhrada za služebnost bude hrazena z ORJ 5400 § 2219 pol. 6142 ORG 2947 (po provedení ÚPRR z pol. 6130) – Nadlimitní věcná břemena

Schválený rozpočet r. 2017: 20.000.000 Kč
 Upravený rozpočet r. 2017: Kč 18.886.000
 Čerpání k 05. 06. 2017: 481.832 Kč

- Komise majetková RMB materiál projednala dne 26. 6. 2017.
 Hlasování: 8 pro – 0 proti – 0 se zdrželi / z 11 členů. Usnesení bylo přijato.

p. Janíček	Ing. Drápalová	Ing. Liptáková	PhDr. Hofmannová	Ing. Pospíšil	JUDr. Kerndl	p. Říha	p. Šafařík	Ing. Zuziak	Mgr. Leder	Ing. Malec
pro	pro	omluvena	pro	pro	omluven	pro	omluven	pro	pro	pro

- **Rada města Brna** na své schůzi č. R7/126 konané dne 25. 7. 2017 doporučila Zastupitelstvu města Brna ke schválení. Schváleno jednomyslně 8 členy.

Ing. Vokřál	Mgr. Hladík	R. Mrázek	Bc. Hollan	Mgr. Ander	Ing. Kacer	M. Janíček	Bc. Kolářný	JUDr. Rusňáková	Ing. Staněk	Mgr. Suchý
pro	pro	pro	—	pro	pro	pro	pro	—	pro	—

SMLOUVA O SLUŽEBNOSTI

uzavřená v souladu s ust. § 1257 a násl. zák. č. 89/2012 Sb., občanského zákoníku, ve znění pozdějších předpisů, a ust. § 5 zákona č. 184/2006 Sb., o odnětí nebo omezení vlastnického práva k pozemku nebo ke stavbě (zákon o vyvlastnění), ve znění pozdějších předpisů, níže uvedeného dne, měsíce a roku mezi smluvními stranami:

č. id. 5/6

bankovní spojení:
číslo účtu:

a

id. 1/6

bankovní spojení:
číslo účtu:

na straně jedné jako povinní (dále jen „povinní“)

a

Statutární město Brno
se sídlem Dominikánské nám. 196/1, 602 00 Brno
zastoupené Ing. Petrem Vokřálem, primátorem města Brna
IČ: 44992785
DIČ: CZ 44992785
bankovní spojení: Česká spořitelna, a.s.
č.ú.: 111211222/0800

na straně druhé jako oprávněný (dále jen „oprávněný“)

I.

1. Povinní prohlašují, že jsou spoluvlastníky pozemku p.č. 768/4, ostatní plocha, ostatní komunikace o výměře 745 m² v k.ú. Chrlice, zapsaném u Katastrálního úřadu pro Jihomoravský kraj, Katastrální pracoviště Brno – město (dále jen „katastrální úřad“) na LV č. 1554 pro katastrální území Chrlice, obec Brno a okres Brno-město (dále jen „služebný pozemek“).
2. Oprávněný je vlastníkem staveb místních komunikací – ul. Spádová a ul. Podhrázní, obec Brno, umístěných částečně i na služebném pozemku.

II.

1. Povinní zřizují ke služebnímu pozemku uvedenému v čl. I. této smlouvy ve prospěch oprávněného služebnost spočívající v právu umístění místní komunikace, umožnění jejího užívání, provozu, údržby, oprav, úprav a rekonstrukce, vymezenou geometrickým plánem č. 1723-261/2016 vyhotoveném společností MapKart s.r.o., Souhrady 4, 625 00 Brno, dne 17. 10. 2016 a potvrzeném Katastrálním úřadem pro Jihomoravský kraj dne 21. 10. 2016, který tvoří přílohu této smlouvy (dále jen „služebnost místní komunikace“). Oprávněný služebnost uvedenou v předchozí větě přijímá, a to za dohodnutou náhradu ve výši 223.440 Kč (slovy: dvěstadvacetřítisíc čtyřistačtyřicet korun českých).
2. Služebnost místní komunikace byla popsána a oceněna znaleckým posudkem č. 1861/2016, vypracovaným soudním znalcem Ing. Jaroslavem Šerým, Skoumalova 24, 621 00 Brno, dne 8. 11. 2016.

III.

1. Služebnost místní komunikace uvedená v čl. II. této smlouvy se zřizuje na dobu neurčitou. Povinní a každý následný vlastník služebného pozemku uvedeného v čl. I. této smlouvy jsou povinni strpět výkon práv v souvislosti se služebností místní komunikace sjednané touto smlouvou.

IV.

1. Smluvní strany se dohodly, že oprávněný zaplatí náhradu dle článku II. této smlouvy převodem na bankovní účty povinných uvedené v záhlaví této smlouvy do 60 dnů ode dne, kdy bude oprávněnému doručeno vyrozumění katastrálního úřadu o tom, že vklad dle této smlouvy byl proveden, a to následovně:
 - 186.200,- Kč,
 - 37.240,- Kč.

V.

1. Povinní prohlašují, že nejsou omezeni v disponování se služebným pozemkem uvedeným v čl. I. této smlouvy, že na služebném pozemku neváznou žádné faktické ani právní vady, zejména dluhy, daňové nedoplatky, zástavní práva, předkupní práva s účinky věcného práva, věcná břemena a zavazují se, že ke dni podání návrhu na vklad služebnosti místní komunikace dle této smlouvy do katastru nemovitostí bude služebný pozemek prost práv třetích osob. V případě, že by výše uvedená tvrzení byla nepravdivá, má oprávněný právo od smlouvy odstoupit. Odstoupením se smlouva ruší od samého počátku a smluvní strany jsou si povinny vrátit dosud poskytnuté plnění.

VI.

1. Nebude-li povolen vklad práva z této smlouvy do katastru nemovitostí z jakéhokoliv důvodu, zavazují se smluvní strany, že učiní nezbytné kroky k odstranění nedostatků, které způsobily takovýto stav a pokud to bude nutné, zavazují se povinní, že s oprávněným uzavřou novou smlouvu o služebnosti, jejímž obsahem bude zřízení služebnosti místní komunikace uvedené v čl. II. této smlouvy za náhradu uvedenou v čl. II. této smlouvy, a to nejpozději do 3 měsíců ode dne pravomocného zamítnutí vkladu vlastnického práva, a v případě že bude nutné smlouvu znovu projednat kolektivními orgány města Brna nejpozději do 6 měsíců ode dne pravomocného zamítnutí vkladu vlastnického práva.

VII.

1. Služebnost místní komunikace dle čl. II. této smlouvy vzniká k okamžiku doručení návrhu na vklad práva služebnosti do katastru nemovitostí příslušnému katastrálnímu úřadu, pokud bude pravomocně rozhodnuto o povolení vkladu.
2. Smluvní strany se dohodly, že návrh na vklad služebnosti místní komunikace do katastru nemovitostí podá oprávněný a uhradí správní poplatek s tím spojený.
3. Smluvní strany prohlašují, že smlouva byla sepsána na základě jejich pravé a svobodné vůle, vážně a srozumitelně. Na důkaz shody vůle s obsahem připojují své podpisy, na jednom vyhotovení jsou podpisy povinných úředně ověřeny.
4. Smluvní strany se dohodly, že tato smlouva je uzavřena ke dni podpisu té smluvní strany, k jejímuž podpisu dojde později.
5. Tato smlouva je vyhotovena v pěti stejnopisech s platností originálu, z nichž každý povinný obdrží jedno vyhotovení, oprávněný dvě vyhotovení a jedno vyhotovení je určeno pro vkladové řízení.
6. Právní vztahy ve smlouvě výslovně neupravené se řídí příslušnými ustanoveními zákona č. 89/2012 Sb., občanského zákoníku.
7. Statutární město Brno je při nakládání s veřejnými prostředky povinno dodržovat ustanovení zákona č. 106/1999 Sb. o svobodném přístupu k informacím ve znění pozdějších předpisů (zejména § 9 odstavec 2 tohoto zákona).

Přílohy: Geometrický plán č. 1723-261/2016

Doložka

Tato smlouva byla schválena Zastupitelstvem města Brna na zasedání č. Z /..... dne.....

V Brně dne:

V dne:

V dne:

za statutární město Brno
Ing. Petr Vokřál
primátor města Brna

VÝKAZ DOSAVADNÍHO A NOVÉHO STAVU ÚDAJŮ KATASTRU NEMOVITOSTÍ														
Dosavadní stav					Nový stav									
Označení pozemku parc. číslem	Výměra parcely		Druh pozemku	Označení pozemku parc. číslem	Výměra parcely		Druh pozemku	Typ stavby	Způsob určení výměr	Porovnání se stavem evidence právních vztahů				
	ha	m ²	Způsob využití		ha	m ²	Způsob využití	Způsob využití		Díl přechází z pozemku označeného v katastru nemovitosti	Císlo listu vlastnictví	Výměra dílu		Označení dílu
												ha	m ²	
768/4											768/4		1554	

Oprávněný: dle listiny
Druh věcného břemene: dle listiny

GEOMETRICKÝ PLÁN pro vymezení rozsahu věcného břemene k části pozemku	Geometrický plán ověřil úředně oprávněný zeměměřický inženýr:	Stejnopis ověřil úředně oprávněný zeměměřický inženýr:
	Jméno, příjmení: Ing. Zbyněk Červinka	Jméno, příjmení: Ing. Zbyněk Červinka
	Číslo položky seznamu úředně oprávněných zeměměřických inženýrů: 1696/1997	Číslo položky seznamu úředně oprávněných zeměměřických inženýrů: 1696/1997
	Dne: 17. října 2016 Číslo: 354/2016	Dne: 21. 10. 2016 Číslo: 359/2016
	Náležitostmi a přesností odpovídá právním předpisům.	Tento stejnopis odpovídá geometrickému plánu v elektronické podobě uloženému v dokumentaci katastrálního úřadu.
Vyhovitel: MapKart s.r.o. Souhrady 4, 625 00 Brno IČO: 25572822	Katastrální úřad souhlasí s očíslováním parcel.	Ověření stejnopisu geometrického plánu v listinné podobě.
Číslo plánu: 1723-261/2016	KÚ pro Jihomoravský kraj KP Brno-město Petr Doležal PGP-1911/2016-702 2016.10.21 08:52:35 CEST	
Okres: Brno-město		
Obec: Brno		
Kat. území: Chřlice		
Mapový list: DKM (Brno 8-4/22)		
Dosavadním vlastníkům pozemků byla poskytnuta možnost seznámit se v terénu s průběhem navrhovaných nových hranic, které byly označeny předepsaným způsobem.		

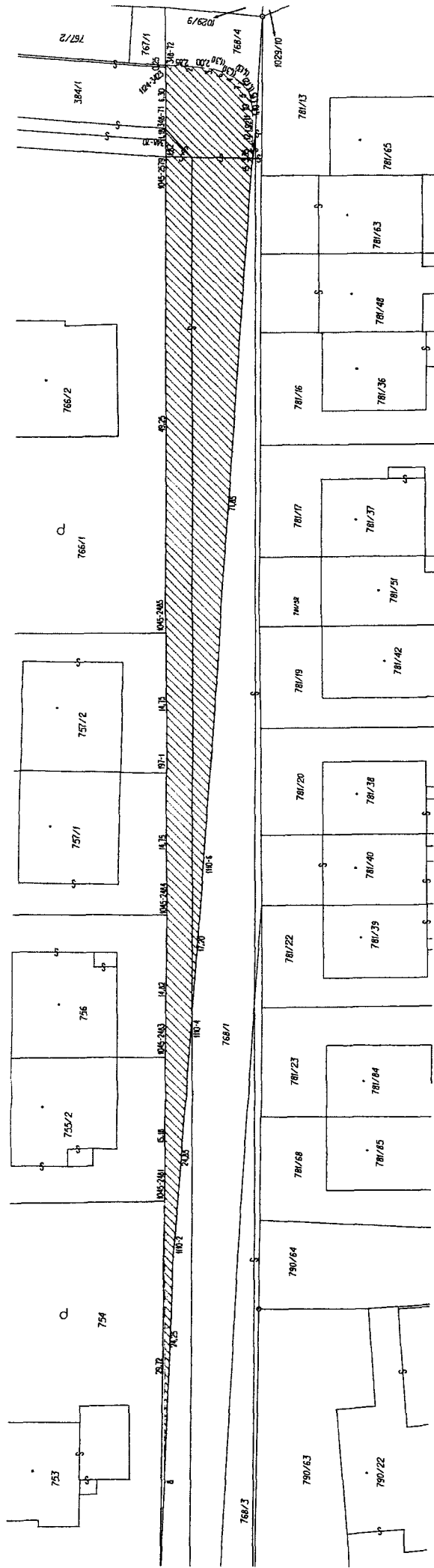

Seznam souřadnic (S-JTSK)

Číslo bodu	Souřadnice pro zápis do KN		Kód kvality	Poznámka
	Y	X		
187-1	595492,58	1168253,80	3	barva na zřícce
348-70	595428,71	1168253,13	3	barva na dlažbě
348-71	595425,53	1168253,11	3	barva na dlažbě
348-72	595419,00	1168253,02	3	barva na obrubniku
1045-2481	595537,32	1168253,79	3	barva na zřícce
1045-2483	595522,17	1168253,73	3	barva na zřícce
1045-2484	595507,32	1168253,78	3	barva na zřícce
1045-2485	595477,78	1168253,41	3	barva na zřícce
1045-2579	595428,47	1168253,15	3	barva na zřícce
1110-2	595542,92	1168254,80	8	barva na dlažbě
1110-4	595518,18	1168256,48	8	barva na obrubniku
1110-6	595500,99	1168257,65	8	barva na asfaltu

Seznam souřadnic (S-JTSK)

Číslo bodu	Souřadnice pro zápis do KN		Kód kvality	Poznámka
	Y	X		
1124-3423	595419,22	1168253,02	3	barva na asfaltu
2	595419,14	1168255,90	3	obrubník
3	595419,36	1168257,87	3	obrubník
4	595420,27	1168260,32	3	obrubník
5	595421,87	1168261,85	3	obrubník
6	595419,73	1168259,13	3	obrubník
7	595420,94	1168261,23	3	obrubník
8	595567,09	1168254,13	8	barva na zřícce
10	595423,00	1168262,12	3	obrubník
11	595424,12	1168262,22	3	obrubník
12	595426,02	1168262,22	3	obrubník
15	595429,35	1168262,21	3	obrubník

VÝPIS Z KATASTRU NEMOVITOSTÍ

prokazující stav evidovaný k datu 01.11.2016 08:52:17

Okres: CZ0642 Brno-město

Obec: 582786 Brno

Kat.území: 654132 Chrlice

List vlastnictví: 1554

V kat. území jsou pozemky vedeny v jedné číselné řadě

A Vlastník, jiný oprávněný	Identifikátor	Podíl
Vlastnické právo		5/6
		1/6

ČÁSTEČNÝ VÝPIS

B Nemovitosti	Pozemky	Parcela	Výměra [m2]	Druh pozemku	Způsob využití	Způsob ochrany
		768/4	745	ostatní plocha	ostatní komunikace	

B1 Jiná práva - Bez zápisu

C Omezení vlastnického práva - Bez zápisu

D Jiné zápisy

Typ vztahu

Oprávnění pro

Povinnost k

o Změna číslování parcel

Parcela: 768/4

Z-14369/2006-702

Plomby a upozornění - Bez zápisu

E Nabývací tituly a jiné podklady zápisu

Listina

o Usnesení soudu ve věci projednání dědictví D 1392/1993 Měst. soudu v Brně ze dne 2.8.1996, čj. III D 1392/93.
Nabytí právní moci dne 7.9.1996.

POLVZ:301/1996

Z-4300301/1996-702

Pro:

RČ/IČO:

o Rozhodnutí pozemkového úřadu 1404/1999 ze dne 14.4.1999, čj. 73/91/64-RBD (jen k parc. PK 2814/1).

POLVZ:278/1999

Z-4300278/1999-702

Pro:

RČ/IČO:

o Smlouva darovací ze dne 25.02.2002. Právní účinky vkladu práva ke dni 25.02.2002.

V-1617/2002-702

Pro:

RČ/IČO:

o Smlouva darovací ze dne 16.08.2010. Právní účinky vkladu práva ke dni 06.10.2010.

V-18813/2010-702

Pro:

RČ/IČO:

F Vztah bonítovaných půdně ekologických jednotek (BPEJ) k parcelám - Bez zápisu

G.
čj. 1300 - Trv - 458/16

9/14

VÝPIS Z KATASTRU NEMOVITOSTÍ
prokazující stav evidovaný k datu 01.11.2016 08:52:17

Okres: CZ0642 Brno-město

Obec: 582786 Brno

Kat.území: 654132 Chrlice

List vlastnictví: 1554

V kat. území jsou pozemky vedeny v jedné číselné řadě

Nemovitosti jsou v územním obvodu, ve kterém vykonává státní správu katastru nemovitostí ČR:
Katastrální úřad pro Jihomoravský kraj, Katastrální pracoviště Brno-město, kód: 702.

Vyhotovil:

Vyhotoveno: 01.11.2016 08:52:18

Katastrální úřad pro Jihomoravský kraj, Katastrální pracoviště Brno-město

Burianová Dagmar

Podpis, razítko:

Řízení PÚ: ...^{4943/16}.....

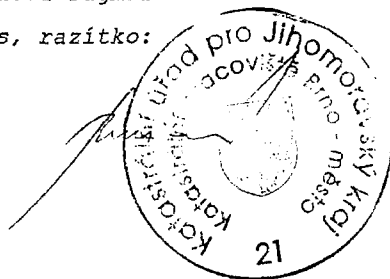

Osvobuzeno správních poplatků

10/14

VÝKAZ DOSAVADNÍHO A NOVÉHO STAVU ÚDAJŮ KATASTRU NEMOVITOSTÍ															
Dosavadní stav					Nový stav										
Označení pozemku parc. číslem	Výměra parcely		Druh pozemku	Označení pozemku parc. číslem	Výměra parcely		Druh pozemku	Typ stavby	Způsob určení výměr	Porovnání se stavem evidence právních vztahů					
	ha	m ²	Způsob využití		ha	m ²	Způsob využití	Způsob využití		Díl přechází z pozemku označeného v		Číslo listu vlastnictví	Výměra dílu		Označení dílu
										katastru nemovitostí	dřívější poz. evidence		ha	m ²	
768/4										768/4		1554			

Oprávněný: dle listiny
Druh věcného břemene: dle listiny

GEOMETRICKÝ PLÁN pro	Geometrický plán ověřil úředně oprávněný zeměměřický inženýr:	Stejnopis ověřil úředně oprávněný zeměměřický inženýr:
vymezení rozsahu věcného břemene k části pozemku	Jméno, příjmení: Ing. Zbyněk Červinka	Jméno, příjmení: Ing. Zbyněk Červinka
	Číslo položky seznamu úředně oprávněných zeměměřických inženýrů: 1696/1997	Číslo položky seznamu úředně oprávněných zeměměřických inženýrů: 1696/1997
	Dne: 17. října 2016 Číslo: 354/2016	Dne: 21. 10. 2016 Číslo: 359/2016
	Náležitosti a přesnosti odpovídá právním předpisům.	Tento stejnopis odpovídá geometrickému plánu v elektronické podobě uloženému v dokumentaci katastrálního úřadu.
Vyhotovitel: MapKart s.r.o. Souhrady 4, 625 00 Brno IČO: 25572822	Katastrální úřad souhlasí s očíslováním parcel.	Ověření stejnopisu geometrického plánu v listinné podobě.
Číslo plánu: 1723-261/2016	KÚ pro Jihomoravský kraj KP Brno-město Petr Doležal PGP-1911/2016-702 2016.10.21 08:52:35 CEST	
Okres: Brno-město		
Obec: Brno		
Kat. území: Chřlice		
Mapový list: DKM (Brno 8-4/22)		
Dosavadním vlastníkům pozemků byla poskytnuta možnost seznámit se v terénu s průběhem navrhovaných nových hranic, které byly označeny předepsaným způsobem.		

11/14

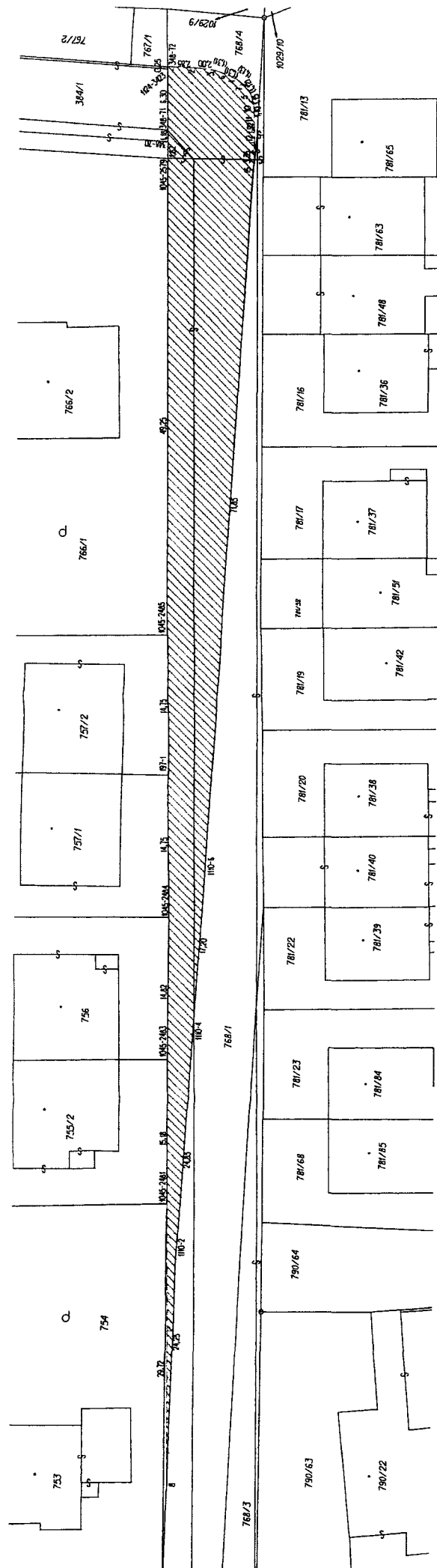

Seznam souřadnic (S-JTSK)

Číslo bodu	Souřadnice pro zápis do KN		Kód kvality	Poznámka
	Y	X		
197-1	595492,58	1168253,60	3	barva na zídce
348-70	595428,71	1168253,13	3	barva na dlažbě
348-71	595425,53	1168253,11	3	barva na dlažbě
348-72	595419,00	1168253,02	3	barva na obrubniku
1045-2481	595537,32	1168253,79	3	barva na zídce
1045-2483	595522,17	1168253,73	3	barva na zídce
1045-2484	595507,32	1168253,78	3	barva na zídce
1045-2485	595477,78	1168253,41	3	barva na zídce
1045-2579	595428,47	1168253,15	3	barva na zídce
1110-2	595542,92	1168254,80	8	barva na dlažbě
1110-4	595518,18	1168256,48	8	barva na obrubniku
1110-6	595500,99	1168257,65	8	barva na asfaltu



Seznam souřadnic (S-JTSK)

Číslo bodu	Souřadnice pro zápis do KN		Kód kvality	Poznámka
	Y	X		
1124-3423	595419,22	1168253,02	3	barva na asfaltu
2	595419,14	1168255,90	3	obrubník
3	595419,36	1168257,87	3	obrubník
4	595420,27	1168260,32	3	obrubník
5	595421,87	1168261,85	3	obrubník
6	595419,73	1168259,13	3	obrubník
7	595420,94	1168261,23	3	obrubník
8	595567,09	1168254,13	8	barva na zídce
10	595423,00	1168262,12	3	obrubník
11	595424,12	1168262,22	3	obrubník
12	595426,02	1168262,22	3	obrubník
15	595429,35	1168262,21	3	obrubník

Pozemek p.č. 768/4 v k.ú. Chrlice, ul. Spádová



p.č. 768/4 – rozsah věcného břemene

-  pozemky ve vlastnictví SMB
-  část pozemku ve vlastnictví která je předmětem zřízení VB

Orientační snímek

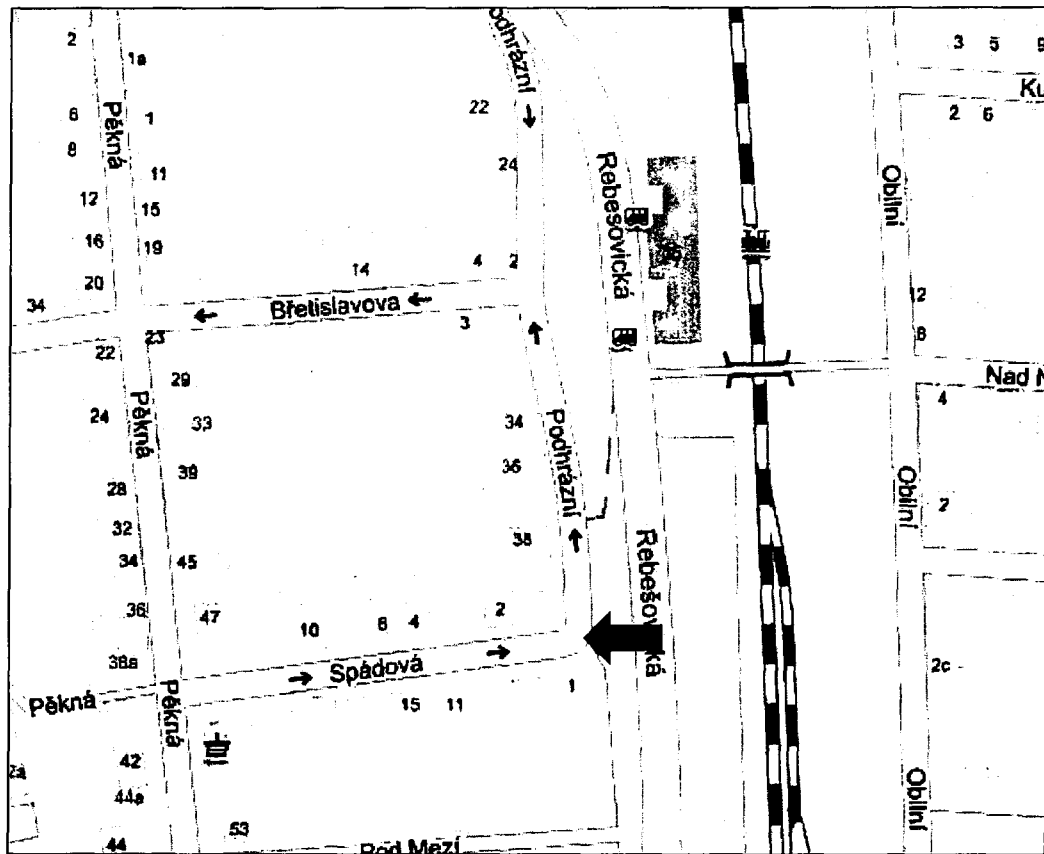

Snímek mapy KN

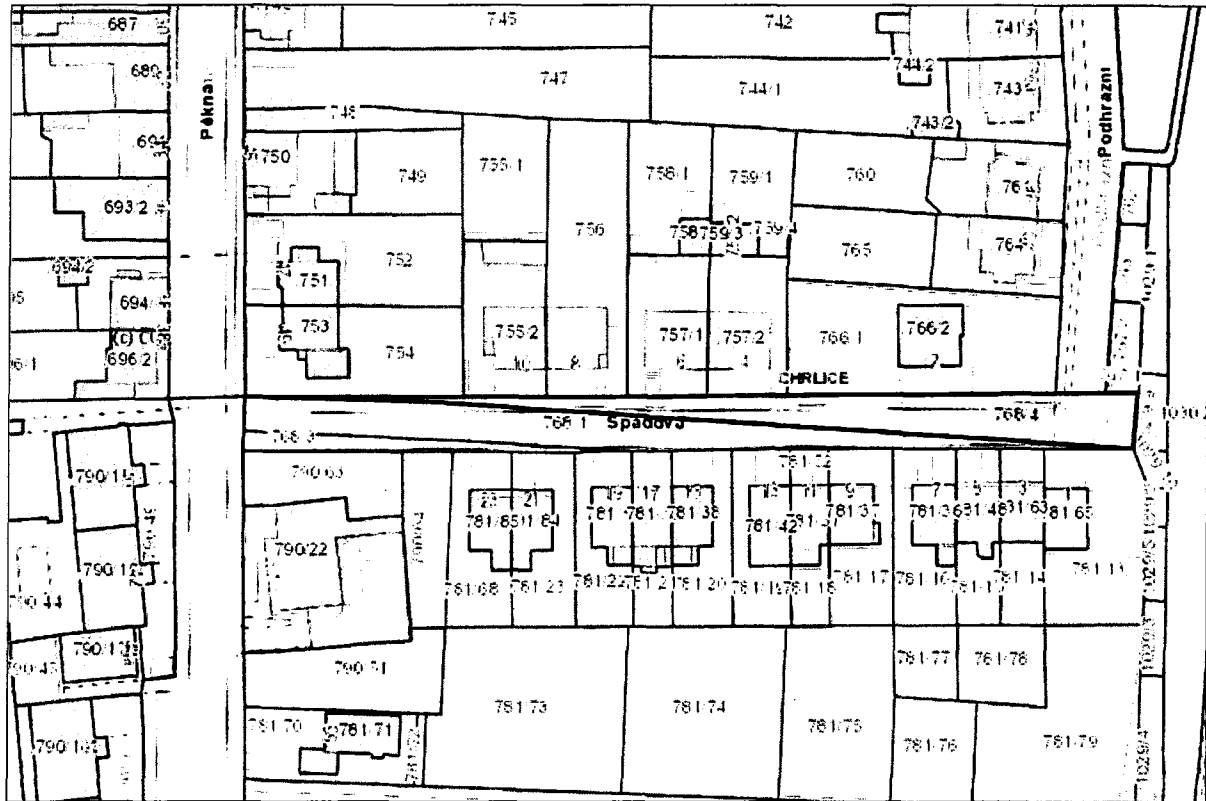

- pozemky ve vlastnictví SMB
- pozemek v podílovém spoluvlastnictví

, který předmětem zřízení VB