



MMB2017000000898

124

Rada města Brna

ZM71...2527

Z7/29. zasedání Zastupitelstva města Brna
konané dne 20. 06. 2017

Název:

**Návrh na bezúplatné nabytí pozemků pod komunikacemi v k.ú. Jundrov, Černovice,
Bohunice, Komín a Řečkovice, z vlastnictví ČR-ÚZSVM**

Obsah:

- důvodová zpráva
- stanoviska dotčených orgánů
- návrhy smluv o bezúplatném převodu vlastnického práva k nemovité věci:
 - č. BP-16/250 (pozemek p.č. 744/37 v k.ú. Jundrov)
 - č. BP-16/255 (pozemek p.č. 2937/120 v k.ú. Černovice)
 - č. BP-16/246 (pozemek p.č. 876/25 v k.ú. Bohunice)
 - č. BP-16/249 (pozemek p.č. 1526/76 v k.ú. Komín)
 - č. BP-16/021 (pozemek p.č. 2327/3 v k.ú. Řečkovice) – včetně geometrického plánu č. 2393-28/2012
- mapové podklady

Návrh usnesení:

Zastupitelstvo města Brna

schvaluje

bezúplatné nabytí

pozemků

- p.č. 744/37 ostatní plocha, zeleň, o výměře 17 m², v k.ú. Jundrov,
- p.č. 2937/120 ostatní plocha, jiná plocha, o výměře 207 m², v k.ú. Černovice,
- p.č. 876/25 ostatní plocha, ostatní komunikace, o výměře 46 m², v k.ú. Bohunice,
- p.č. 1526/76 ostatní plocha, silnice, o výměře 29 m², v k.ú. Komín,

podílu

id. 1/2 na části pozemku p.č. 2327/1 ostatní plocha, jiná plocha, o výměře 248 m², označeného dle geometrického plánu č. 2393-28/2012 jako pozemek p.č. 2327/3 ostatní plocha, ostatní komunikace, o výměře 57 m², v k.ú. Řečkovice,

z vlastnictví České republiky – Úřadu pro zastupování státu ve věcech majetkových do vlastnictví statutárního města Brna,

za podmínek uvedených ve smlouvách o bezúplatném převodu vlastnického práva k nemovité věci, které tvoří přílohu č. těchto usnesení.

1/37

Stanoviska dotčených orgánů:

- Rada města Brna projednala na schůzi č. R7/118 dne 30.05.2017 a doporučila ke schválení.

Zpracoval:
Majetkový odbor MMB

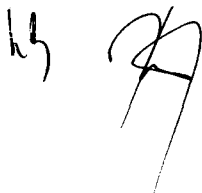

Předkládá:
Rada města Brna

Důvodová zpráva

Statutární město Brno, zastoupené na základě mandátní smlouvy č. 3, ve znění dodatku č. 7, společností Brněnské komunikace a.s., požádalo o bezúplatný převod pozemků a spoluvlastnického podílu na pozemku, uvedených v návrhu usnesení, z vlastnictví České republiky - Úřadu pro zastupování státu ve věcech majetkových („dále též jen ÚZSVM“) do vlastnictví statutárního města Brna.

Na pozemku **p.č. 744/37** ostatní plocha, zeleň, o výměře 17 m², v **k.ú. Jundrov** je situována částečně stavba chodníku, vozovky a veřejné zeleně při místní komunikaci v ulici Jasanová. Městská část Brno-Jundrov spravuje a udržuje veřejnou zeleň na pozemku.

Na pozemku **p.č. 2937/120** ostatní plocha, jiná plocha, o výměře 207 m², v **k.ú. Černovice** je situována stavba chodníku a vozovky při místní komunikaci v ulici Charbulova.

Na pozemku **p.č. 876/25** ostatní plocha, ostatní komunikace, o výměře 46 m², v **k.ú. Bohunice** je situována stavba chodníku a silniční vegetace při místní komunikaci v ulici Lány.

K převáděnému pozemku byla zřízena následující věcná břemena:

- věcné břemeno užívání a bydlení v domě č.pop. 247 a č.pop. 650 ve prospěch [redacted], Bohunice, 625 00 Brno, a to na základě smlouvy o věcném břemenu ze dne 21.10.1996
- věcné břemeno právo vstupu a vjezdu za účelem údržby a oprav podzemního vedení telekomunikační sítě dle geom. plánu č. 805-77/2002 ve prospěch společnosti České radiokomunikace a.s., Skokanská 2117/1, Břevnov, 16900 Praha, a to na základě smlouvy o zřízení věcného břemene ze dne 10.11.2004

Na pozemku **p.č. 1526/76** ostatní plocha, silnice, o výměře 29 m², v **k.ú. Komín** je situována stavba chodníku pro pěší v ulici Kníničská.

Na pozemku **p.č. 2327/3** ostatní plocha, ostatní komunikace, o výměře 57 m², který byl geometrickým plánem č. 2393-28/2012 ze dne 27.9.2012, vyhotoveným společností Brněnské komunikace a.s., Renneská třída 787/1a, 639 00 Brno, Štýřice, oddělen z pozemku p.č. 2327/1 ostatní plocha, jiná plocha, o výměře 248 m², v **k.ú. Řečkovice**, se nachází chodník při místní komunikaci v ulici Vážného. Předmětem tohoto materiálu je převod spoluvlastnického podílu ve výši id. ½, druhý spoluvlastnický podíl ve výši id. ½ je ve vlastnictví společnosti RALAMO, s.r.o., Kytnerova 23/20, Medlánky, 621 00 Brno

Podle § 9 odstavce 1 zákona č. 13/1997 Sb., o pozemních komunikacích, ve znění pozdějších předpisů, dále jen „zákon“, jsou místní komunikace vlastnictvím obce, v tomto případě statutárního města Brna.

Předmětem tohoto materiálu je bezúplatný převod výše uvedených pozemků a podílu na pozemku, které se převádí do vlastnictví statutárního města Brna z důvodu veřejného zájmu a v souladu s ustanovením § 22 odst. 3 zákona č. 219/2000 Sb., o majetku ČR a jejím vystupování v právních vztazích, ve znění pozdějších předpisů a § 9 zákona č. 13/1997 Sb., o pozemních komunikacích, ve znění pozdějších předpisů.

Smlouva č. BP-16/021 o bezúplatném převodu spoluvlastnického podílu ve výši id. ½ k pozemku p.č. 2327/3 v k.ú. Řečkovice, nabývá platnosti dnem schválení příslušným ministerstvem podle ustanovení § 22 zákona č. 219/2000 Sb., o majetku ČR a jejím vystupování v právních vztazích, ve znění pozdějších předpisů.

Statutární město Brno nebude těmito smlouvami o bezúplatném převodu žádným způsobem omezeno v nakládání s uvedenými pozemky.

R7/KM/50. Komise majetková RMB na svém jednání dne 13.03.2017, bod č. 33, návrh projednala a doporučila. Hlasování: 8 – pro, 0 – proti, 0 – se zdržel/ 11 členů. Usnesení bylo přijato.

Ing. Liptáková	p. Janíček	Ing. Drápalová	PhDr. Hofmannová	Ing. Pospíšil	JUDr. Kerndl	p. Říha	p. Šafařík	Ing. Zuziak	Mgr. Leder	Ing. Malec
pro	pro	pro	pro	omluven	omluven	pro	pro	pro	omluven	pro

Návrh byl projednán a doporučen **Radou města Brna na schůzi č. R7/118.** konanou dne 30.05.2017, bod 41.

Schváleno jednomyslně 10 členy.

Ing. Vokřál	Mgr. Hladík	R. Mrázek	Bc. Hollan	Mgr. Ander	Ing. Kacer	M. Janíček	Bc. Koláčný	JUDr. Rusňáková	Ing. Staněk	Mgr. Suchý
pro	pro	pro	pro	pro	pro	pro	pro	nepř.	pro	pro

Je navrhováno schválit bezúplatné nabytí pozemků a spoluvlastnického podílu z vlastnictví České republiky – Úřadu pro zastupování státu ve věcech majetkových do vlastnictví statutárního města Brna za podmínek uvedených ve smlouvách o bezúplatném převodu vlastnického práva k nemovité věci uvedených v materiálu.

Stanoviska dotčených orgánů:

OÚPR MMB

K pozemku **p.č. 744/37 v k.ú. Jundrov:** Dle vyjádření OÚPR MMB č.j. MMB/0301599/2015/Krš ze dne 12.8.2015 je situovaný při vstupu do parku a užíváný částečně jako komunikační plocha-chodník. OÚPR MMB doporučuje z územního hlediska bezúplatný převod pozemku p.č. 744/37 v k.ú. Jundrov do majetku statutárního města Brna.

K pozemku **p.č. 2937/120 v k.ú. Černovice:** Dle vyjádření OÚPR MMB č.j. MMB/0039949/2013/Map ze dne 4.2.2013 je předmětný pozemek součástí ploch komunikací a prostranství místního významu. OÚPR MMB z územního hlediska doporučuje převod předmětného pozemku do majetku statutárního města Brna.

K pozemku **p.č. 876/25 v k.ú. Bohunice:** Dle vyjádření OÚPR MMB č.j. MMB/0239065/2015/Hus ze dne 3. 7. 2015 je předmětný pozemek součástí plochy pro dopravu – komunikace a prostranství místního významu. Konkrétně je pozemek součástí uličního prostoru ulice Lány. OÚPR MMB z územního hlediska nemá námitek k převodu pozemku p.č. 876/25 v k.ú. Bohunice do majetku statutárního města Brna.

K pozemku **p.č. 1526/76 v k.ú. Komín:** Dle vyjádření OÚPR MMB č.j. MMB/0504355/2016/Neu ze dne 2.1.2017 je předmětný pozemek součástí ploch pro dopravu

– plochy komunikací a prostranství místního významu. Konkrétně je pozemek součástí chodníku vedoucího podél silnice II/384 na ulici Kníničská, který je oddělený od komunikace pásem komunikační zeleně. OÚPR MMB z územního hlediska nemá námítky k převodu pozemku p.č. 1526/76 v k.ú. Komín do majetku statutárního města Brna.

Na pozemku p.č. 2327/3 v k.ú. Řečkovice: Dle vyjádření OÚPR MMB č.j. MMB/0504338/2016/Neu ze dne 23.1.2017 je pozemek p.č. 2327/3 v k.ú. Řečkovice, který vznikl oddělením z pozemku p.č. 2327/1, k.ú. Řečkovice, dle GP 2393-28/2012, součástí stavebních návrhových ploch smíšených – SO – smíšené plochy obchodu a služeb. Konkrétně je pozemek součástí chodníku vedoucího podél místní komunikace na ulici Vážného. OÚPR MMB z územního hlediska nemá námitek k převodu pozemku p.č. 2327/3 v k.ú. Řečkovice do majetku statutárního města Brna.

BKOM a.s. – doporučuje nabytí pozemků do vlastnictví statutárního města Brna. Místní komunikace, chodníky a silniční vegetace jsou podle „zákona“ majetkem statutárního města Brna.



22952/B/2017-HMU1

Č.j.: UZSVM/B/18020/2017-HMU1

Česká republika - Úřad pro zastupování státu ve věcech majetkových

se sídlem Rašínovo nábřeží 390/42, Nové Město, 128 00 Praha 2

za kterou právně jedná Ing. Renata Číhalová, ředitelka odboru Hospodaření s majetkem státu na základě Příkazu generálního ředitele č. 6/2014 v platném znění

Územní pracoviště Brno

odbor Hospodaření s majetkem státu, Příkop 11, 602 00 Brno

IČO: 69797111

(dále jen „převodce“)

a

Statutární město Brno

se sídlem Dominikánské náměstí 196/1, 602 00 Brno

které zastupuje Ing. Petr Vokřál, primátor

IČO: 44992785, DIČ: CZ44992785

bankovní spojení: 111246222/0800

(dále jen „nabyvatel“)

uzavírají podle ustanovení § 2055 a násl. zákona č. 89/2012 Sb., občanský zákoník (dále jen „zákon č. 89/2012 Sb.“) a podle ustanovení § 22 zákona č. 219/2000 Sb., o majetku České republiky a jejím vystupování v právních vztazích, ve znění pozdějších předpisů (dále jen „zákon č. 219/2000 Sb.“) tuto

SMLOUVU O BEZÚPLATNÉM PŘEVODU VLASTNICKÉHO PRÁVA K NEMOVITÉ VĚCI

č. BP-16/250

ČI. I.

1. Česká republika je vlastníkem níže uvedené nemovité věci:

Pozemek:

- **parcela číslo: 744/37**, druh pozemku: ostatní plocha, způsob využití: zeleň,

zapsaný na listu vlastnictví č. 60000, pro katastrální území **Jundrov**, obec Brno, v katastru nemovitostí vedeném Katastrálním úřadem pro Jihomoravský kraj, Katastrálním pracovištěm Brno-město.

(dále jen „převáděný majetek“)

2. Úřad pro zastupování státu ve věcech majetkových je na základě ust. § 29 zákona č. 201/2002 Sb., o Úřadu pro zastupování státu ve věcech majetkových, ve znění pozdějších předpisů, příslušný s převáděným majetkem hospodařit, a to ve smyslu § 9 zákona č. 219/2000 Sb.

ČI. II.

1. Převodce touto smlouvou bezúplatně převádí nabyvateli vlastnické právo k převáděnému majetku a nabyvatel je do svého výlučného vlastnictví přijímá.

2. Vlastnické právo k převáděnému majetku se bezúplatně převádí z důvodu veřejného zájmu, v souladu s ustanovením § 22 odst. 3 zákona č. 219/2000 Sb. a § 9 zákona č. 13/1997 Sb., o pozemních komunikacích, ve znění pozdějších předpisů. Na pozemku se nachází zeleň, která není silniční vegetací a z části místní komunikace (chodník) ve směru do ul. Veslařská.
3. Nabyvatel prohlašuje, že se seznámil s faktickým stavem převáděného majetku.

Čl. III.

1. Převodce i nabyvatel shodně prohlašují, že jim nejsou známy žádné skutečnosti, které by uzavření této smlouvy bránily.
2. Nabyvatel bere na vědomí, že převáděný majetek může být dotčen, se všemi souvisejícími dopady, vedením inženýrských sítí, kdy v případě pochybností ohledně uložení inženýrských sítí poskytnou nabyvateli bližší informace jednotliví (v úvahu přicházející) správci inženýrských sítí.
3. Převodce prohlašuje, že mu není známo, že by na převáděném majetku vážla nějaká další omezení, závazky či právní vady.

Čl. IV.

1. Vlastnické právo k převáděnému majetku nabývá nabyvatel dnem zápisu do katastru nemovitostí. Tímto dnem na nabyvatele přecházejí veškerá práva a povinnosti spojená s vlastnictvím a užíváním převáděného majetku.
2. Smluvní strany se dohodly, že návrh na zápis vkladu vlastnického práva do katastru nemovitostí podává převodce.
3. Pokud by příslušným Katastrálním úřadem byl návrh na zápis vkladu vlastnického práva k převáděnému majetku dle této smlouvy pro nabyvatele pravomocně zamítnut, účastníci této smlouvy se zavazují k součinnosti směřující k naplnění vůle obou smluvních stran.

Čl. V.

1. Tato smlouva nabývá platnosti a účinnosti dnem podpisu poslední smluvní stranou.
2. Smluvní strany berou na vědomí, že jsou svými projevy vázány od okamžiku podpisu této smlouvy.
3. Smluvní strany se dohodly, že není-li v této smlouvě stanoveno jinak, řídí se práva a povinnosti smluvních stran zákonem č. 89/2012 Sb. a zákonem č. 219/2000 Sb.
4. Smluvní strany se dohodly, že jakékoli změny a doplňky této smlouvy jsou možné pouze písemnou formou, v podobě oboustranně uzavřených vzestupně číslovaných dodatků smlouvy.
5. Poplatkové a daňové povinnosti spojené s touto smlouvou nese nabyvatel.
6. Tato smlouva je vyhotovena ve třech stejnopisech. Každá ze smluvních stran obdrží po jednom vyhotovení a jedno vyhotovení bude použito k zápisu vlastnického práva vkladem do katastru nemovitostí.

7. Nedílnou součástí této smlouvy je doložka dle zákona č. 128/2000 Sb., o obcích (obecní zřízení), ve znění pozdějších předpisů.
8. Smluvní strany navzájem prohlašují, že smlouva neobsahuje žádné obchodní tajemství.
9. Tato smlouva bude zveřejněna převodcem v registru smluv podle zákona č. 340/2015 Sb., o zvláštních podmínkách účinnosti některých smluv, uveřejňování těchto smluv a o registru smluv (zákon o registru smluv).
10. Převodce zašle tuto smlouvu správci registru smluv k uveřejnění bez zbytečného odkladu, nejpozději však do 30 dnů od uzavření smlouvy.
11. Smluvní strany prohlašují, že tuto smlouvu uzavřely svobodně a vážně, nikoliv z přinucení nebo omylu. Na důkaz toho připojují své vlastnoruční podpisy.

V Brně dne

V Brně dne

**Česká republika – Úřad pro zastupování
státu ve věcech majetkových**

.....
Ing. Renata Číhalová
ředitelka odboru
Hospodaření s majetkem státu
(převodce)

.....
Ing. Petr Vokřál
primátor města Brna
(nabyvatel)

Příloha: - doložka dle zákona č. 128/2000 Sb., o obcích (obecní zřízení), ve znění pozdějších předpisů

DOLOŽKA

**ve smyslu ust. § 41 zákona č. 128/2000 Sb., o obcích
(obecní zřízení), ve znění pozdějších předpisů**

Statutární město Brno prohlašuje, že veškeré podmínky podmiňující platnost právního jednání města byly splněny v souladu s ust. § 41 zákona č. 128/2000 Sb., o obcích (obecní zřízení), ve znění pozdějších předpisů.

Bezúplatné nabytí nemovité věci, a to pozemku parc. č. 744/37, hodnota v účetní evidenci 9 120,00 Kč, v k. ú. Jundrov, obec Brno, z vlastnictví České republiky do vlastnictví statutárního města Brna, bylo schváleno na zasedání Zastupitelstva města Brna č. konaném dne....., bod.....

V Brně dne

.....
Ing. Petr Vokřál
primátor města Brna



70224/B/2016-HMU1

Č.j.: UZSVM/B/54678/2016-HMU1

Česká republika – Úřad pro zastupování státu ve věcech majetkových
se sídlem Rašínovo nábřeží 390/42, 128 00 Praha 2
za kterou právně jedná Mgr. Ivo Popelka, ředitel Územního pracoviště Brno
na základě Příkazu generálního ředitele č. 6/2014 v platném znění
Územní pracoviště Brno, Příkop 11, 602 00 Brno
IČO: 69797111
(dále jen „převodce“)

a

Statutární město Brno
se sídlem Dominikánské náměstí 196/1, 602 00 Brno
které zastupuje Ing. Petr Vokřál, primátor
IČO: 44992785, DIČ: CZ44992785
bankovní spojení: účet číslo 111246222/0800
(dále jen „nabyvatel“)

uzavírají podle ustanovení § 2055 a násl. zákona č. 89/2012 Sb., občanský zákoník (dále jen „zákon č. 89/2012 Sb.“) a podle ustanovení § 22 zákona č. 219/2000 Sb., o majetku České republiky a jejím vystupování v právních vztazích, ve znění pozdějších předpisů (dále jen „zákon č. 219/2000 Sb.“) tuto

SMLOUVU O BEZÚPLATNÉM PŘEVODU VLASTNICKÉHO PRÁVA K NEMOVITÉ VĚCI

č. BP-16/255

Čl. I.

1. Česká republika je vlastníkem níže uvedené nemovité věci:

Pozemek:

- parcela číslo: **2937/120**, druh pozemku: ostatní plocha, způsob využití: jiná plocha
zapsaný na listu vlastnictví č. 60000, pro kat. území **Černovice** obec Brno, v katastru nemovitostí vedeném Katastrálním úřadem pro Jihomoravský kraj, Katastrálním pracovištěm Brno - město.
(dále jen „převáděný majetek“).

2. Úřad pro zastupování státu ve věcech majetkových je na základě § 29 zákona č. 201/2002 Sb., o Úřadu pro zastupování státu ve věcech majetkových, ve znění pozdějších předpisů, příslušný s převáděným majetkem hospodařit, a to ve smyslu § 9 zákona č. 219/2000 Sb.

Čl. II.

1. Převodce touto smlouvou bezúplatně převádí nabyvateli vlastnické právo k převáděnému majetku a nabyvatel je do svého výlučného vlastnictví přijímá.

2. Vlastnické právo k převáděnému majetku se bezúplatně převádí z důvodu veřejného zájmu, v souladu s ustanovením § 22 odst. 3 zákona č. 219/2000 Sb. a § 9 zákona č. 13/1997 Sb., o pozemních komunikacích, ve znění pozdějších předpisů. Na pozemku se nachází místní komunikace II. a III. třídy.
3. Nabyvatel prohlašuje, že se seznámil s faktickým stavem převáděného majetku.

Čl. III.

1. Převodce i nabyvatel shodně prohlašují, že jim nejsou známy žádné skutečnosti, které by uzavření této smlouvy bránily.
2. Nabyvatel bere na vědomí, že převáděný majetek může být dotčen, se všemi souvisejícími dopady, vedením inženýrských sítí, kdy v případě pochybností ohledně uložení inženýrských sítí poskytnou nabyvateli bližší informace jednotliví (v úvahu přicházející) správci inženýrských sítí.
3. Převodce prohlašuje, že mu není známo, že by na převáděném majetku vázla nějaká další omezení, závazky či právní vady.

Čl. IV.

1. Vlastnické právo k převáděnému majetku nabývá nabyvatel dnem zápisu do katastru nemovitostí. Tímto dnem na nabyvatele přecházejí veškerá práva a povinnosti spojená s vlastnictvím a užíváním převáděného majetku.
2. Smluvní strany se dohodly, že návrh na zápis vkladu vlastnického práva do katastru nemovitostí podává převodce.
3. Pokud by příslušným Katastrálním úřadem byl návrh na zápis vkladu vlastnického práva k převáděnému majetku dle této smlouvy pro nabyvatele pravomocně zamítnut, účastníci této smlouvy se zavazují k součinnosti směřující k naplnění vůle obou smluvních stran.

Čl. V.

1. Tato smlouva nabývá platnosti a účinnosti dnem podpisu poslední smluvní stranou.
2. Smluvní strany berou na vědomí, že jsou svými projevy vázány od okamžiku podpisu této smlouvy.
3. Smluvní strany se dohodly, že není-li v této smlouvě stanoveno jinak, řídí se práva a povinnosti smluvních stran zákonem č. 89/2012 Sb. a zákonem č. 219/2000 Sb.
4. Smluvní strany se dohodly, že jakékoli změny a doplňky této smlouvy jsou možné pouze písemnou formou, v podobě oboustranně uzavřených vzestupně číslovaných dodatků smlouvy.
5. Poplatkové a daňové povinnosti spojené s touto smlouvou nese nabyvatel.
6. Tato smlouva je vyhotovena ve 3 stejnopisech. Každá ze smluvních stran obdrží po jednom vyhotovení. Jedno vyhotovení bude použito k zápisu vlastnického práva vkladem do katastru nemovitostí.

7. Nedílnou součástí této smlouvy je doložka dle zákona č. 128/2000 Sb., o obcích (obecní zřízení), ve znění pozdějších předpisů.
8. Smluvní strany navzájem prohlašují, že smlouva neobsahuje žádné obchodní tajemství.
9. Tato smlouva bude zveřejněna převodcem v registru smluv podle zákona č. 340/2015 Sb., o zvláštních podmínkách účinnosti některých smluv, uveřejňování těchto smluv a o registru smluv (zákon o registru smluv).
10. Převodce zašle tuto smlouvu správci registru smluv k uveřejnění bez zbytečného odkladu, nejpozději však do 30 dnů od uzavření smlouvy.
11. Smluvní strany prohlašují, že tuto smlouvu uzavřely svobodně a vážně, nikoliv z přinucení nebo omylu. Na důkaz toho připojují své vlastnoruční podpisy.

V Brně dne

V Brně dne

**Česká republika – Úřad pro zastupování
státu ve věcech majetkových**

.....
Mgr. Ivo Popelka
ředitel Územního pracoviště Brno
(převodce)

.....
Ing. Petr Vokřál
primátor města Brna
(nabyvatel)

Přílohy:

- Doložka dle zákona č. 128/2000 Sb., o obcích (obecní zřízení), ve znění pozdějších předpisů.

DOLOŽKA

**ve smyslu ustanovení § 41 zákona č. 128/2000 Sb., o obcích
(obecní zřízení), ve znění pozdějších předpisů**

Statutární město Brno prohlašuje, že veškeré podmínky podmiňující platnost právního jednání města byly splněny v souladu s ust. § 41 zákona č. 128/2000 Sb., o obcích (obecní zřízení), ve znění pozdějších předpisů.

Bezúplatné nabytí pozemku parc. č. 2937/120, hodnota v účetní evidenci 99 360,- Kč, v k. ú. Černovice, obec Brno, z vlastnictví České republiky do vlastnictví statutárního města Brna, bylo schváleno na zasedání Zastupitelstva města Brna č., konaném dne, bod

V Brně dne

.....
Ing. Petr Vokřál
primátor města Brna



18388/B/2017-HMSO
Č.j.: UZSVM/B/14662/2017-HMSO

Česká republika – Úřad pro zastupování státu ve věcech majetkových
se sídlem Rašínovo nábřeží 390/42, 128 00 Nové Město, Praha 2
za kterou právně jedná Ing. Renata Číhalová, ředitelka odboru Hospodaření s majetkem státu
na základě Příkazu generálního ředitele č. 6/2014 v platném znění
Územní pracoviště Brno
odbor Hospodaření s majetkem státu, Příkop 11, 602 00 Brno
IČO: 69797111
(dále jen „převodce“)

a

Statutární město Brno
se sídlem Dominikánské náměstí 196/1, 602 00 Brno
které zastupuje Ing. Petr Vokřál, primátor
IČO: 44992785, DIČ: CZ44992785
bankovní spojení: číslo účtu: 111246222/0800, vedený u České spořitelny, a.s.
(dále jen „nabyvatel“)

uzavírají podle ustanovení § 2055 a násl. zákona č. 89/2012 Sb., občanský zákoník (dále jen „zákon č. 89/2012 Sb.“) a podle ustanovení § 22 zákona č. 219/2000 Sb., o majetku České republiky a jejím vystupování v právních vztazích, ve znění pozdějších předpisů (dále jen „zákon č. 219/2000 Sb.“), tuto

SMLOUVU O BEZÚPLATNÉM PŘEVODU VLASTNICKÉHO PRÁVA K NEMOVITÉ VĚCI

č. BP – 16/246

Čl. I.

1. Česká republika je vlastníkem níže uvedené nemovité věci:

Pozemek:

- parcela číslo: 876/25, druh pozemku: ostatní plocha, způsob využití: ostatní komunikace

zapsaný na listu vlastnictví č. 60000, pro kat. území Bohunice, obec Brno, v katastru nemovitostí vedeném Katastrálním úřadem pro Jihomoravský kraj, Katastrálním pracovištěm Brno - město.

(dále jen „převáděný majetek“)

2. Úřad pro zastupování státu ve věcech majetkových je na základě § 10 písm. b) a § 11 odst. 2 zákona č. 219/2000 Sb. příslušný s převáděným majetkem hospodařit, a to ve smyslu § 9 zákona č. 219/2000 Sb.

Čl. II.

1. Převodce touto smlouvou bezúplatně převádí nabyvateli vlastnické právo k převáděnému majetku a nabyvatel jej do svého výlučného vlastnictví přijímá.

2. Vlastnické právo k převáděnému majetku se bezúplatně převádí z důvodu veřejného zájmu, v souladu s ustanovením § 22 odst. 3 zákona č. 219/2000 Sb. a § 9 zákona č. 13/1997 Sb., o pozemních komunikacích, ve znění pozdějších předpisů. Na pozemku uvedeném v Čl. I. odst. 1. této smlouvy se nachází místní komunikace (chodník) a silniční vegetace.
3. Nabyvatel prohlašuje, že se seznámil s faktickým stavem převáděného majetku.

Čl. III.

1. Převodce i nabyvatel shodně prohlašují, že jim nejsou známy žádné skutečnosti, které by uzavření této smlouvy bránily.
2. Nabyvatel bere na vědomí, že dle stavu zapsaného v katastru nemovitostí je v části C listu vlastnictví zapsáno věcné břemeno užívání a bydlení v domě č. pop. 247 a č. pop. 650, ve prospěch : a to na základě Smlouvy o věcném břemeni č.j. 911 V3-5564/96 ze dne 21. 10. 1996, právní účinky vkladu ke dni 23. 10. 1996.
3. Nabyvatel bere na vědomí, že dle stavu zapsaného v katastru nemovitostí je v části C listu vlastnictví zapsáno věcné břemeno spočívající v právu vstupu a vjezdu za účelem údržby a oprav podzemního vedení telekomunikační sítě dle geom. plánu z. č. 805-77/2002, ve prospěch společnosti České radiokomunikace a.s., Skokanská 2117/1, Břevnov, 169 00 Praha 6, IČO: 24738875, a to na základě Smlouvy o zřízení věcného břemene ze dne 10. 11. 2004, právní účinky vkladu práva ke dni 11. 11. 2004.
4. Nabyvatel bere na vědomí, že může být převáděný majetek dotčen, se všemi souvisejícími dopady, i dalším vedením inženýrských sítí, jejichž existenci a příp. průběh je možné si ověřit v Digitální technické mapě města Brna, již má nabyvatel k dispozici. Nabyvateli je známo, že tato mapa nemusí být kompletní, tj. na převáděném majetku se mohou nacházet i další inženýrské sítě v mapě nezobrazené, Magistrát města Brna neručí za správnost a polohovou přesnost zákresu sítí a informace z aplikace nenahrazují vyjádření správců o existenci a poloze sítí.
5. Převodce prohlašuje, že mu není známo, že by na převáděném majetku vážla nějaká další omezení, závazky či právní vady.

Čl. IV.

1. Vlastnické právo k převáděnému majetku nabývá nabyvatel dnem zápisu do katastru nemovitostí. Tímto dnem na nabyvatele přecházejí veškerá práva a povinnosti spojená s vlastnictvím a užíváním převáděného majetku.
2. Smluvní strany se dohodly, že návrh na zápis vkladu vlastnického práva do katastru nemovitostí podává převodce, a to bez zbytečného odkladu.
3. Pokud by příslušným katastrálním úřadem byl návrh na zápis vkladu vlastnického práva k převáděnému majetku dle této smlouvy pro nabyvatele pravomocně zamítnut, účastníci této smlouvy se zavazují k součinnosti směřující k naplnění vůle obou smluvních stran.

Čl. V.

1. Tato smlouva nabývá platnosti a účinnosti dnem podpisu poslední smluvní stranou.
2. Smluvní strany berou na vědomí, že jsou svými projevy vázány od okamžiku podpisu této smlouvy.

3. Smluvní strany se dohodly, že není-li v této smlouvě stanoveno jinak, řídí se práva a povinnosti smluvních stran zákonem č. 89/2012 Sb. a zákonem č. 219/2000 Sb.
4. Smluvní strany se dohodly, že jakékoli změny a doplňky této smlouvy jsou možné pouze písemnou formou, v podobě oboustranně uzavřených vzestupně číslovaných dodatků smlouvy.
5. Poplatkové a daňové povinnosti spojené s touto smlouvou nese nabyvatel.
6. Tato smlouva je vyhotovena ve třech stejnopisech. Každá ze smluvních stran obdrží po jednom vyhotovení. Jedno vyhotovení bude použito k zápisu vlastnického práva vkladem do katastru nemovitostí.
7. Nedílnou součástí této smlouvy je doložka dle zákona č. 128/2000 Sb., o obcích (obecní zřízení), ve znění pozdějších předpisů.
8. Smluvní strany navzájem prohlašují, že smlouva neobsahuje žádné obchodní tajemství.
9. Tato smlouva bude zveřejněna převodcem v registru smluv podle zákona č. 340/2015 Sb., o zvláštních podmínkách účinnosti některých smluv, uveřejňování těchto smluv a o registru smluv (zákon o registru smluv).
10. Převodce zašle tuto smlouvu správci registru smluv k uveřejnění bez zbytečného odkladu, nejpozději však do 30 dnů od uzavření smlouvy.
11. Smluvní strany prohlašují, že tuto smlouvu uzavřely svobodně a vážně, nikoliv z přinucení nebo omylu. Na důkaz toho připojují své vlastnoruční podpisy.

V Brně dne

V Brně dne

**Česká republika – Úřad pro zastupování
státu ve věcech majetkových**

.....
Ing. Renata Číhalová
ředitelka odboru
Hospodaření s majetkem státu

.....
Ing. Petr Vokřál
primátor města Brna

Příloha:

Doložka dle zákona č. 128/2000 Sb., o obcích (obecní zřízení), ve znění pozdějších předpisů

DOLOŽKA

ve smyslu ust. § 41 zákona č. 128/2000 Sb., o obcích
(obecní zřízení), ve znění pozdějších předpisů

Statutární město Brno prohlašuje, že veškeré podmínky podmiňující platnost právního jednání města byly splněny v souladu s ust. § 41 zákona č. 128/2000 Sb., o obcích (obecní zřízení), ve znění pozdějších předpisů.

Bezúplatné nabytí nemovité věci, a to pozemku parc. č. 876/25, hodnota v účetní evidenci 101.200,00 Kč, v k. ú. Bohunice, obec Brno, z vlastnictví České republiky do vlastnictví Statutárního města Brna, bylo schváleno na zasedání Zastupitelstva statutárního města Brna, konaném dne, usnesení č., bod

V Brně dne

.....
Ing. Petr Vokřál
primátor města Brna



69904/B/2016-HMU1

Č.j.: UZSVM/B/55090/2016-HMU1

Česká republika – Úřad pro zastupování státu ve věcech majetkových
se sídlem Rašínovo nábřeží 390/42, 128 00 Praha 2
za kterou právně jedná Mgr. Ivo Popelka, ředitel Územního pracoviště Brno
na základě Příkazu generálního ředitele č. 6/2014 v platném znění
Územní pracoviště Brno, Příkop 11, 602 00 Brno
IČO: 69797111
(dále jen „převodce“)

a

Statutární město Brno
se sídlem Dominikánské náměstí 196/1, 602 00 Brno
zastoupené Ing. Petrem Vokřálem, primátorem
IČ: 44992785, DIČ: CZ44992785
bankovní spojení: účet číslo 111246222/0800, vedený u České spořitelny, a.s.
(dále jen „nabyvatel“)

uzavírají podle ustanovení § 2055 a násl. zákona č. 89/2012 Sb., občanský zákoník (dále jen „zákon č. 89/2012 Sb.“) a podle ustanovení § 22 zákona č. 219/2000 Sb., o majetku České republiky a jejím vystupování v právních vztazích, ve znění pozdějších předpisů (dále jen „zákon č. 219/2000 Sb.“) tuto

SMLOUVU O BEZÚPLATNÉM PŘEVODU VLASTNICKÉHO PRÁVA K NEMOVITÉ VĚCI č. BP - 16 / 249

Čl. I.

1. Česká republika je vlastníkem níže uvedené nemovité věci:

Pozemek:

- **parcela číslo: 1526/76**, druh pozemku: ostatní plocha, způsob využití: silnice,

zapsaný na listu vlastnictví č. 60000 pro katastrální území **Komín**, obec Brno, v katastru nemovitostí vedeném Katastrálním úřadem pro Jihomoravský kraj, Katastrálním pracovištěm Brno-město.

(dále jen „převáděný majetek“).

2. Úřad pro zastupování státu ve věcech majetkových je na základě ust. § 10 písm. b) a ust. § 11 odst. 2 zákona č. 219/2000 Sb. příslušný s převáděným majetkem hospodařit, a to ve smyslu § 9 zákona č. 219/2000 Sb.

Čl. II.

1. Převodce touto smlouvou bezúplatně převádí nabyvateli vlastnické právo k převáděnému majetku a nabyvatel je do svého výlučného vlastnictví přijímá.
2. Vlastnické právo k převáděnému majetku se bezúplatně převádí z důvodu veřejného zájmu, v souladu s ustanovením § 22 odst. 3 zákona č. 219/2000 Sb. a § 9 zákona č. 13/1997 Sb., o pozemních komunikacích, ve znění pozdějších předpisů. Převáděný majetek je zastavěn místní komunikací IV. třídy ul. Kníničská (chodník) ve vlastnictví nabyvatele.
3. Nabyvatel prohlašuje, že se seznámil s faktickým stavem převáděného majetku.

Čl. III.

1. Převodce i nabyvatel shodně prohlašují, že jim nejsou známy žádné skutečnosti, které by uzavření této smlouvy bránily.
2. Nabyvatel bere na vědomí, že převáděný majetek může být dotčen, se všemi souvisejícími dopady, vedením inženýrských sítí, kdy v případě pochybností ohledně uložení inženýrských sítí poskytnou nabyvateli bližší informace jednotliví (v úvahu přicházející) správci inženýrských sítí.
3. Převodce prohlašuje, že mu není známo, že by na převáděném majetku vážla nějaká další omezení, závazky či právní vady.

Čl. IV.

1. Vlastnické právo k převáděnému majetku nabývá nabyvatel dnem zápisu do katastru nemovitostí. Tímto dnem na nabyvatele přecházejí veškerá práva a povinnosti spojená s vlastnictvím a užíváním převáděného majetku.
2. Smluvní strany se dohodly, že návrh na zápis vkladu vlastnického práva do katastru nemovitostí podává převodce.
3. Pokud by příslušným Katastrálním úřadem byl návrh na zápis vkladu vlastnického práva k převáděnému majetku dle této smlouvy pro nabyvatele pravomocně zamítnut, účastníci této smlouvy se zavazují k součinnosti směřující k naplnění vůle obou smluvních stran.

Čl. V.

1. Tato smlouva nabývá platnosti a účinnosti dnem podpisu poslední smluvní stranou.
2. Smluvní strany berou na vědomí, že jsou svými projevy vázány od okamžiku podpisu této smlouvy.
3. Smluvní strany se dohodly, že není-li v této smlouvě stanoveno jinak, řídí se práva a povinnosti smluvních stran zákonem č. 89/2012 Sb. a zákonem č. 219/2000 Sb.
4. Smluvní strany se dohodly, že jakékoli změny a doplňky této smlouvy jsou možné pouze písemnou formou, v podobě oboustranně uzavřených vzestupně číslovaných dodatků smlouvy.
5. Poplatkové a daňové povinnosti spojené s touto smlouvou nese nabyvatel.
6. Tato smlouva je vyhotovena ve třech stejnopisech. Každá ze smluvních stran obdrží po jednom vyhotovení. Jedno vyhotovení bude použito k zápisu vlastnického práva vkladem do katastru nemovitostí.

7. Nedílnou součástí této smlouvy je doložka dle zákona č. 128/2000 Sb., o obcích (obecní zřízení), ve znění pozdějších předpisů.
8. Smluvní strany navzájem prohlašují, že smlouva neobsahuje žádné obchodní tajemství.
9. Tato smlouva bude zveřejněna převodcem v registru smluv podle zákona č. 340/2015 Sb., o zvláštních podmínkách účinnosti některých smluv, uveřejňování těchto smluv a o registru smluv (zákon o registru smluv).
10. Převodce zašle tuto smlouvu správci registru smluv k uveřejnění bez zbytečného odkladu, nejpozději však do 30 dnů od uzavření smlouvy.
11. Smluvní strany prohlašují, že tuto smlouvu uzavřely svobodně a vážně, nikoliv z přinucení nebo omylu. Na důkaz toho připojují své vlastnoruční podpisy.

V Brně dne

V Brně dne

**Česká republika – Úřad pro zastupování
státu ve věcech majetkových**

Mgr. Ivo Popelka
ředitel územního pracoviště Brno
(převodce)

Ing. Petr Vokřál
primátor města Brna
(nabyvatel)

Přílohy: - doložka dle zákona č. 128/2000 Sb., o obcích (obecní zřízení), ve znění pozdějších předpisů

DOLOŽKA

ve smyslu ustanovení § 41 zákona č. 128/2000 Sb., o obcích
(obecní zřízení), ve znění pozdějších předpisů

Statutární město Brno prohlašuje, že veškeré podmínky podmiňující platnost právního jednání města byly splněny v souladu s ust. § 41 zákona č. 128/2000 Sb., o obcích (obecní zřízení), ve znění pozdějších předpisů.

Bezúplatné nabytí nemovité věci, a to pozemku parc. č. 1526/76 (hodnota v účetní evidenci 47 038,00 Kč), v k. ú. Komín, obec Brno, z vlastnictví České republiky do vlastnictví statutárního města Brna, bylo schváleno na zasedání Zastupitelstva města Brna č., konaném dne, bod

V Brně dne

.....
Ing. Petr Vokřál
primátor města Brna



73471/B/2015-HMU1
Č.j.: UZSVM/B/6195/2016-HMU1

Česká republika – Úřad pro zastupování státu ve věcech majetkových
se sídlem Rašínovo nábřeží 390/42, 128 00 Praha 2
za kterou právně jedná Mgr. Ivo Popelka, ředitel Územního pracoviště Brno
na základě Příkazu generálního ředitele č. 6/2014 v platném znění
Územní pracoviště Brno, Příkop 11, 602 00 Brno
IČO: 69797111
(dále jen „převodce“)

a

Statutární město Brno
se sídlem Dominikánské náměstí 196/1, 602 00 Brno
které zastupuje Ing. Petr Vokřál, primátor
IČO: 44992785, DIČ: CZ44992785
bankovní spojení: účet číslo 111246222/0800
(dále jen „nabyvatel“)

uzavírají podle ustanovení § 2055 a násl. zákona č. 89/2012 Sb., občanský zákoník (dále jen „zákon č. 89/2012 Sb.“) a podle ustanovení § 22 zákona č. 219/2000 Sb., o majetku České republiky a jejím vystupování v právních vztazích, ve znění pozdějších předpisů (dále jen „zákon č. 219/2000 Sb.“) tuto

SMLOUVU O BEZÚPLATNÉM PŘEVODU VLASTNICKÉHO PRÁVA K NEMOVITÉ VĚCI

Č. BP – 16/021

Čl. I.

1. Česká republika je vlastníkem podílu o velikosti id. $\frac{1}{2}$ na níže uvedené nemovité věci:

Pozemek:

- parcela číslo: 2327/1, druh pozemku: ostatní plocha, způsob využití: jiná plocha, zapsaný na listu vlastnictví č. 5041, pro kat. území **Řečkovice**, obec Brno, v katastru nemovitostí vedeném Katastrálním úřadem pro Jihomoravský kraj, Katastrálním pracovištěm Brno - město.

2. Úřad pro zastupování státu ve věcech majetkových je na základě Ohlášení příslušnosti hospodařit s majetkem státu a Protokolu o převzetí nemovitostí ze dne 17. 9. 2002 příslušný hospodařit s nemovitou věcí dle odst. 1., a to ve smyslu § 9 zákona č. 219/2000 Sb.

Čl. II.

1. Převodce touto smlouvou bezúplatně převádí nabyvateli vlastnické právo k podílu o velikosti id. $\frac{1}{2}$ na pozemku parcela číslo **2327/3** o výměře 57 m², který byl geometrickým plánem č. 2393-28/2012 ze dne 27. 9. 2012, vypracovaným společností Brněnské komunikace, a.s., Rennešská třída 787/1a, 639 00 Brno, Štýřice, oddělen z pozemku, uvedeného v Čl. I. odst. 1. (dále jen „převáděný majetek“). S rozdělením vyslovil souhlas místně příslušný stavební úřad ÚMČ Brno - Řečkovice a Mokrá Hora dne 11. 3. 2014

pod č. j. MCBRMH/001898/14/2100/SVDE. Shora uvedený geometrický plán je nedílnou součástí této smlouvy. Nabyvatel převáděný majetek do svého výlučného vlastnictví přijímá.

2. Vlastnické právo k převáděnému majetku se bezúplatně převádí z důvodu veřejného zájmu, v souladu s ustanovením § 22 odst. 3 zákona č. 219/2000 Sb. a § 9 zákona č. 13/1997 Sb., o pozemních komunikacích, ve znění pozdějších předpisů. Na převáděném majetku se nachází místní komunikace ve vlastnictví nabyvatele.
3. Nabyvatel prohlašuje, že se seznámil s faktickým stavem převáděného majetku.

Čl. III.

1. Převodce i nabyvatel shodně prohlašují, že jim nejsou známy žádné skutečnosti, které by uzavření této smlouvy bránily.
2. Nabyvatel bere na vědomí, že převáděný majetek může být dotčen, se všemi souvisejícími dopady, vedením inženýrských sítí, kdy v případě pochybností ohledně uložení inženýrských sítí poskytnou bližší informace jednotliví (v úvahu přicházející) správci inženýrských sítí.
3. Nabyvatel podpisem této smlouvy bere na vědomí probíhající obnovu katastrálního operátu.
4. Převodce prohlašuje, že mu není známo, že by na převáděném majetku vázla nějaká další omezení, závazky či právní vady.

Čl. IV.

1. Vlastnické právo k převáděnému majetku nabývá nabyvatel dnem zápisu do katastru nemovitostí. Tímto dnem na nabyvatele přecházejí veškerá práva a povinnosti spojená s vlastnictvím a užíváním převáděného majetku.
2. Smluvní strany se dohodly, že návrh na zápis vkladu vlastnického práva do katastru nemovitostí podává převodce, a to bez zbytečného odkladu po schválení smlouvy příslušným ministerstvem.
3. Pokud by příslušným Katastrálním úřadem byl návrh na zápis vkladu vlastnického práva k převáděnému majetku dle této smlouvy pro nabyvatele pravomocně zamítnut, účastníci této smlouvy se zavazují k součinnosti směřující k naplnění vůle obou smluvních stran.

Čl. V.

1. Tato smlouva nabývá platnosti dnem schválení příslušným ministerstvem podle ustanovení § 22 zákona č. 219/2000 Sb.
2. Smluvní strany berou na vědomí, že jsou svými projevy vázány od okamžiku podpisu této smlouvy.
3. Smluvní strany se dohodly, že není-li v této smlouvě stanoveno jinak, řídí se práva a povinnosti smluvních stran zákonem č. 89/2012 Sb. a zákonem č. 219/2000 Sb.
4. Smluvní strany se dohodly, že jakékoli změny a doplňky této smlouvy jsou možné pouze písemnou formou, v podobě oboustranně uzavřených vzestupně číslovaných dodatků smlouvy.
5. Poplatkové a daňové povinnosti spojené s touto smlouvou nese nabyvatel.

6. Tato smlouva je vyhotovena ve čtyřech stejnopisech. Každá ze smluvních stran obdrží po jednom vyhotovení, jedno vyhotovení bude určeno pro příslušné ministerstvo a jedno vyhotovení bude použito k zápisu vlastnického práva vkladem do katastru nemovitostí.
7. Nedílnou součástí této smlouvy je
- doložka dle zákona č.: 128/2000 Sb., o obcích (obecní zřízení), ve znění pozdějších předpisů,
 - geometrický plán podle Čl. II. odst. 1 této smlouvy.
8. Smluvní strany navzájem prohlašují, že smlouva neobsahuje žádné obchodní tajemství.
9. Tato smlouva bude zveřejněna převodcem v registru smluv podle zákona č. 340/2015 Sb., o zvláštních podmínkách účinnosti některých smluv, uveřejňování těchto smluv a o registru smluv (zákon o registru smluv).
10. Převodce zašle tuto smlouvu správci registru smluv k uveřejnění bez zbytečného odkladu, nejpozději však do 30 dnů od uzavření smlouvy.
11. Smluvní strany prohlašují, že tuto smlouvu uzavřely svobodně a vážně, nikoliv z přinucení nebo omylu. Na důkaz toho připojují své vlastnoruční podpisy.

V Brně dne

V Brně dne

**Česká republika – Úřad pro zastupování
státu ve věcech majetkových**

.....
Mgr. Ivo Popelka
ředitel Územního pracoviště Brno

.....
Ing. Petr Vokřál
primátor města Brna

Přílohy:

- Doložka dle zákona č. 128/2000 Sb., o obcích (obecní zřízení), ve znění pozdějších předpisů
- Geometrický plán č. 2393-28/2012 ze dne 27. 9. 2012, vyhotovený společností Brněnské komunikace, a.s., Renneská třída 787/1a, 639 00 Brno, Štýřice, schválený stavebním úřadem ÚMČ Brno - Řečkovice a Mokrý Hora dne 11. 3. 2014 pod č. j. MCBRMH/001898/14/2100/SVDE

D o l o ž k a

ve smyslu ust. § 41 zákona č. 128/2000 Sb., o obcích (obecní zřízení), ve znění pozdějších předpisů

Statutární město Brno prohlašuje, že veškeré podmínky podmiňující platnost právního jednání města byly splněny v souladu s ust. § 41 zákona č. 128/2000 Sb., o obcích (obecní zřízení), ve znění pozdějších předpisů.

Bezúplatné nabytí podílu o velikosti id. $\frac{1}{2}$ na nemovité věci, a to na pozemku parc. č. 2327/3 o výměře 57 m², hodnota v účetní evidenci 13 680,- Kč, který byl oddělen geometrickým plánem č. 2393-28/2012 ze dne 27. 9. 2012, vypracovaným společností Brněnské komunikace, a.s., Renneská třída 787/1a, 639 00 Brno, Štýřice, z pozemku parc. č. 2327/1, vše v k. ú. Řečkovice, obec Brno, z vlastnictví České republiky do vlastnictví statutárního města Brna, bylo schváleno na zasedání Zastupitelstva města Brna č. konaném dne....., bod..... .

V Brně dne

.....
Ing. Petr Vokřál
primátor města Brna

VÝKAZ DOSAVADNÍHO A NOVÉHO STAVU ÚDAJŮ KATASTRU NEMOVITOSTÍ

Dosavadní stav				Nový stav											
Označení pozemku parc. číslem	Výměra parcely		Druh pozemku	Označení pozemku parc. číslem	Výměra parcely		Druh pozemku	Typ stavby	Způsob určení výměr	Porovnání se stavem evidence právních vztahů				Označení dílu	
	ha	m ²	Způsob využití		ha	m ²	Způsob využití	Způsob využití		Díl přechází z pozemku označeného v		Číslo listu vlastnický	Výměra dílu		
										katastru nemovitosti	dřívejší poz. evidenci		ha		m ²
2090/9	4	48	ostat. pl. ostat. komunikace	2090/9	4	48	ostat. pl. ostat. komunikace		0				2147		
2327/1	2	48	ostat. pl. jiná plocha	2327/1	1	91	ostat. pl. jiná plocha		0	2327/1		5041	1	91	
				2327/3		57	ostat. pl. ostat. komunikace		2	2327/1		5041		57	
2328/3	3	13	zast. pl.	2328/3	3	13	zast. pl.	bez čísla jiná st.	0				1095		
2349/1	9	97	ostat. pl. ostat. komunikace	2349/1	9	97	ostat. pl. ostat. komunikace		0				10001		
2413/1	38	28	ostat. pl. ostat. komunikace	2413/1	38	28	ostat. pl. ostat. komunikace		0				10001		
	58	34			58	34									



Hořejš

KOPIE

Ověřuje se, že tato kopie souhlasí s geometrickým plánem

Datum ověření kopie

Číslo ev. kopii: 60/201

27 - 11 - 2012

Dělit nebo scelovat pozemky lze jen na základě územního rozhodnutí, pokud podmínky pro ně nejsou stanoveny jiným rozhodnutím nebo opatřením.

<p>GEOMETRICKÝ PLÁN pro rozdělení pozemku</p> <p>Vyhotovil: Brněnské komunikace, a.s. Renneská třída 787/1a, 639 00 Brno, Štýřice</p> <p>Číslo plánu: 2393-28/2012</p> <p>Okres: Brno-město</p> <p>Obec: Brno</p> <p>Kat. území: Řečkovice</p> <p>Mapový list: 30</p> <p>Kód způsobu určení výměr je určen podle § 77 odst. 2 vyhlášky č. 26/2007 Sb. v platném znění.</p> <p>Dosevadním vlastníkům pozemků byla poskytnuta možnost seznámit se v terénu s průběhem navrhovaných nových hranic, které byly označeny předepsaným způsobem.</p>	<p>Náležitosti a přesnosti odpovídá právním předpisům.</p> <div style="text-align: center;"> <p style="font-family: cursive; font-size: 2em;">Hořejš</p> </div> <p>Geometrický plán ověřil úředně oprávněný zeměměřický inženýr:</p> <p style="text-align: center; font-weight: bold;">Ing. Marek Hořejš</p> <p>Dne 27. září 2012 Číslo 60/2012</p> <p>Úředně oprávněný zeměměřický inženýr: odpovídá za odbornou úroveň geometrického plánu, za dosažení předepsané přesnosti a za správnost a úplnost náležitostí podle právních předpisů.</p>	<p>Katastrální úřad, katastrální pracoviště souhlasí s očíslováním parcel.</p> <div style="text-align: center;"> <p style="font-size: 1.5em;">19</p> <p style="font-family: cursive; font-size: 2em;">Hořejš</p> </div> <p>Souhlas katastrálního úřadu, kat. pracoviště potvrdil:</p> <p style="text-align: center; font-weight: bold;">Novotná Helena</p> <p>Dne 11. X. 2012 Číslo 1443/1442-702</p> <p>Jeden výtisk geometrického plánu a předepsané přílohy jsou uloženy u katastrálního úřadu, katastrálního pracoviště.</p>
--	---	---

27137

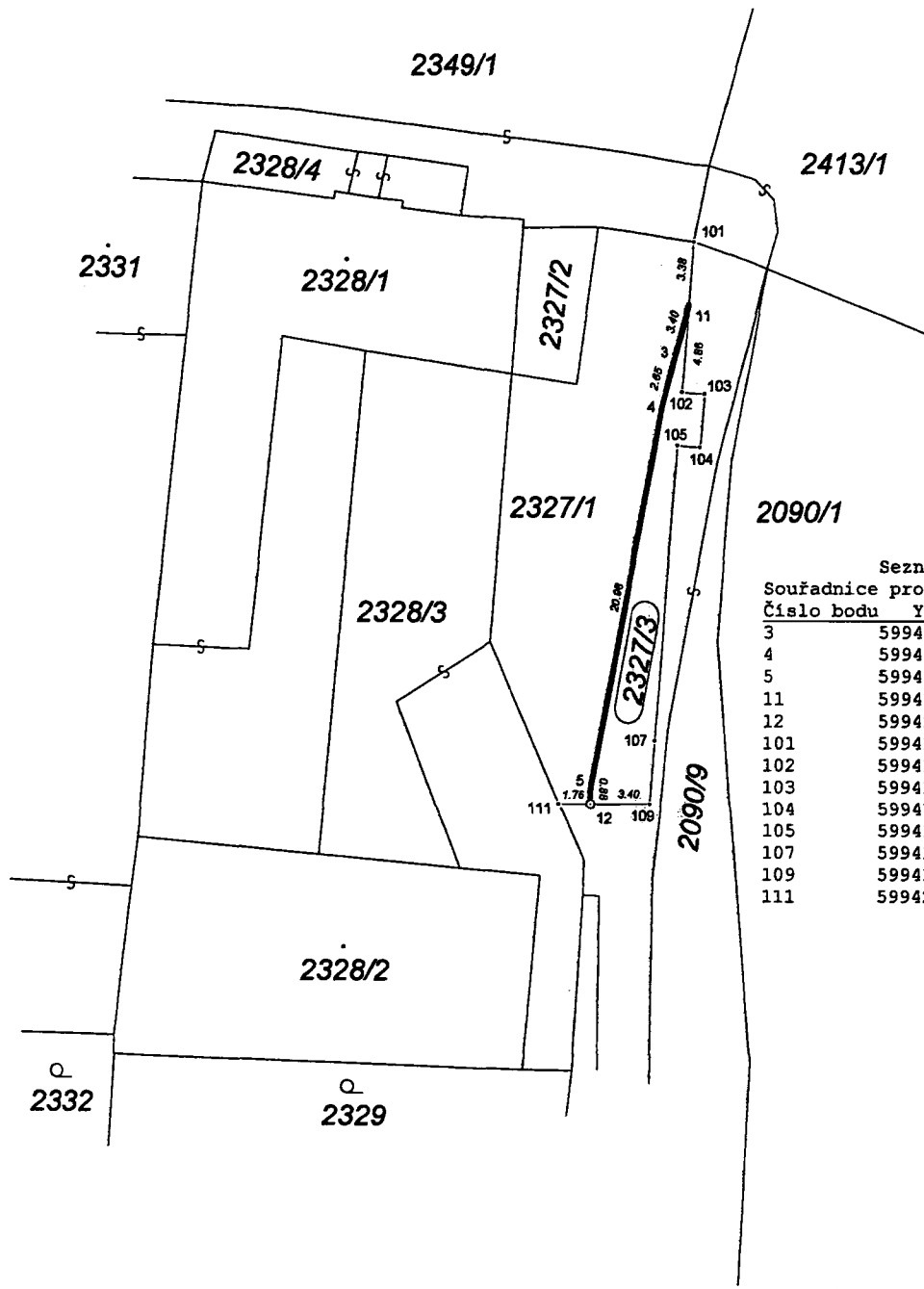



Seznam souřadnic (S-JTSK):
Souřadnice pro zápis do KN

Číslo bodu	Y	X	kk	Poznámka
3	599418.14	1154441.24	3	bet. obr.
4	599418.83	1154443.81	3	bet. obr.
5	599422.77	1154464.41	3	bet. obr.
11	599417.25	1154438.06	3	bet. obr.
12	599422.76	1154465.29	3	nastřel. hřeb
101	599416.99	1154434.63	3	bet. obr.
102	599417.62	1154442.80	3	barva
103	599416.33	1154442.90	3	
104	599416.55	1154445.79	3	
105	599417.85	1154445.69	3	
107	599419.10	1154461.79	3	
109	599419.35	1154465.28	3	barva
111	599424.51	1154465.29	3	barva

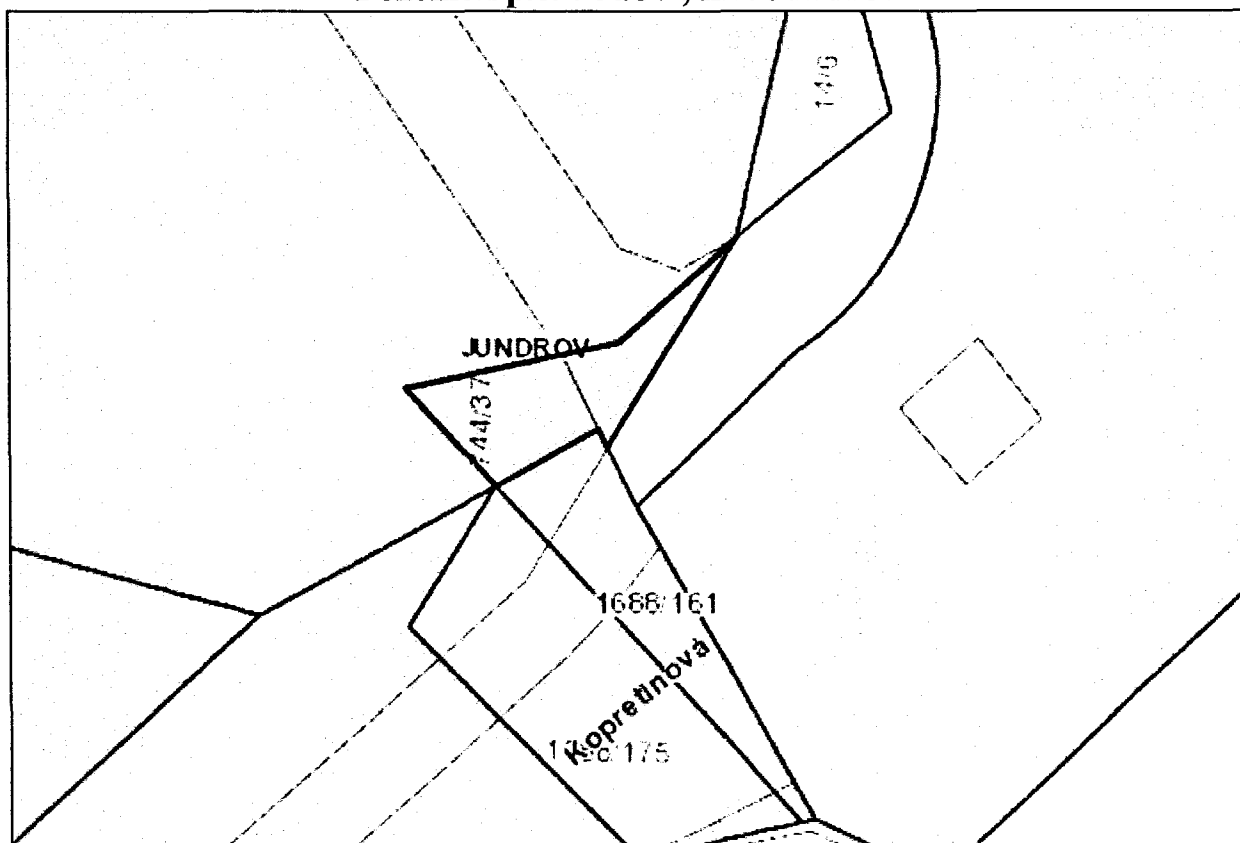
Pozemek p.č. 744/37 , k.ú. Jundrov



katastrální mapa

-  pozemky ve vlastnictví statutárního města Brna
-  pozemek ve vlastnictví ČR – ÚZSVM

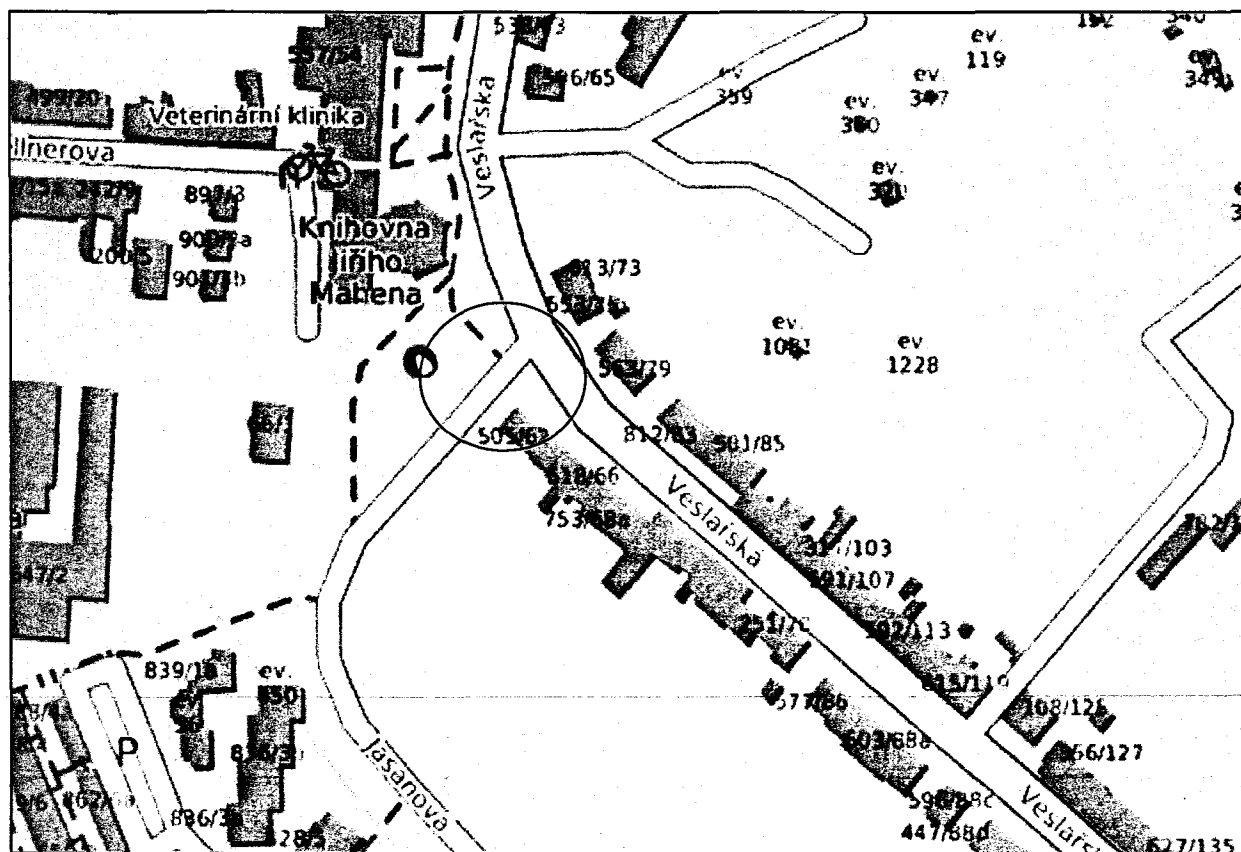

orientační snímek

29/37

Pozemek p.č. 744/37, k.ú. Jundrov – 3500 Kč/m²

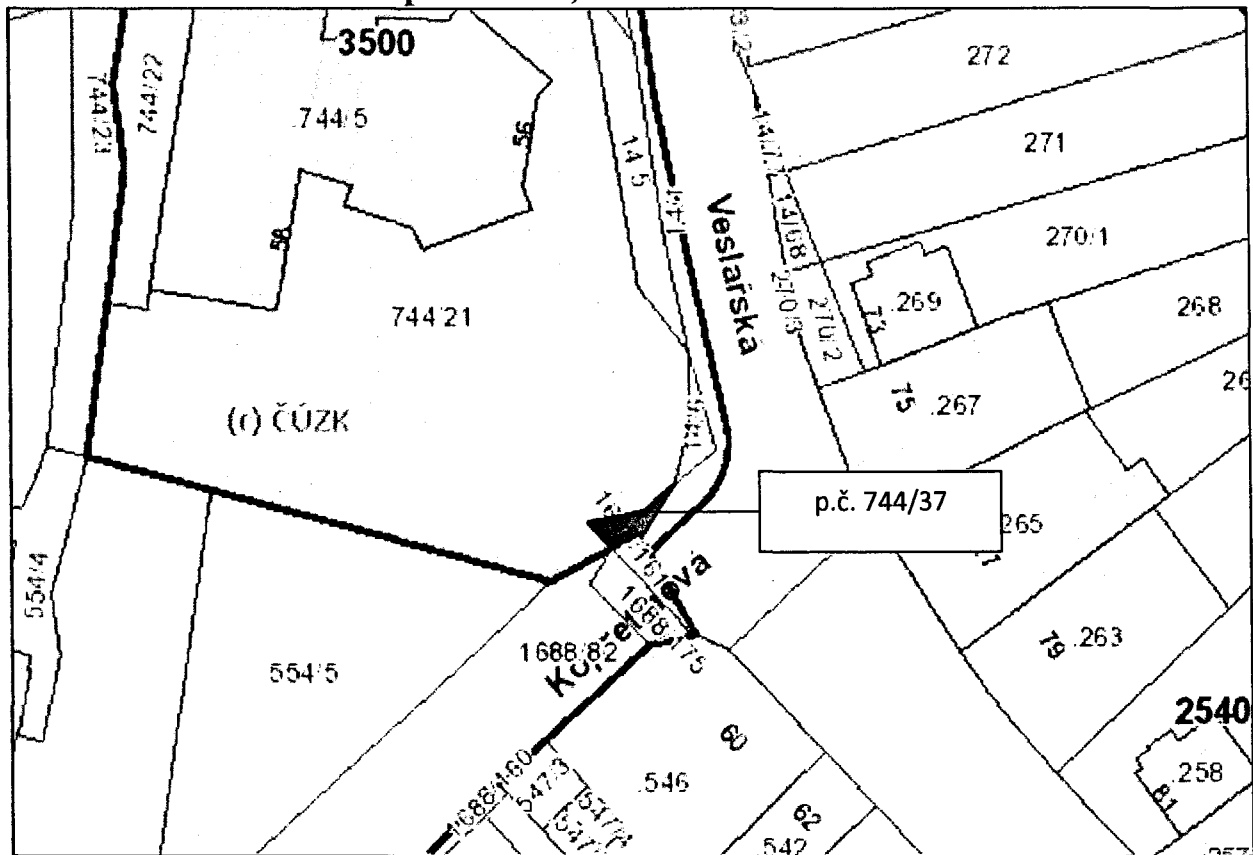

katastrální mapa s cenovou mapou

Pozemek p.č. 2937/120, k.ú. Černovice

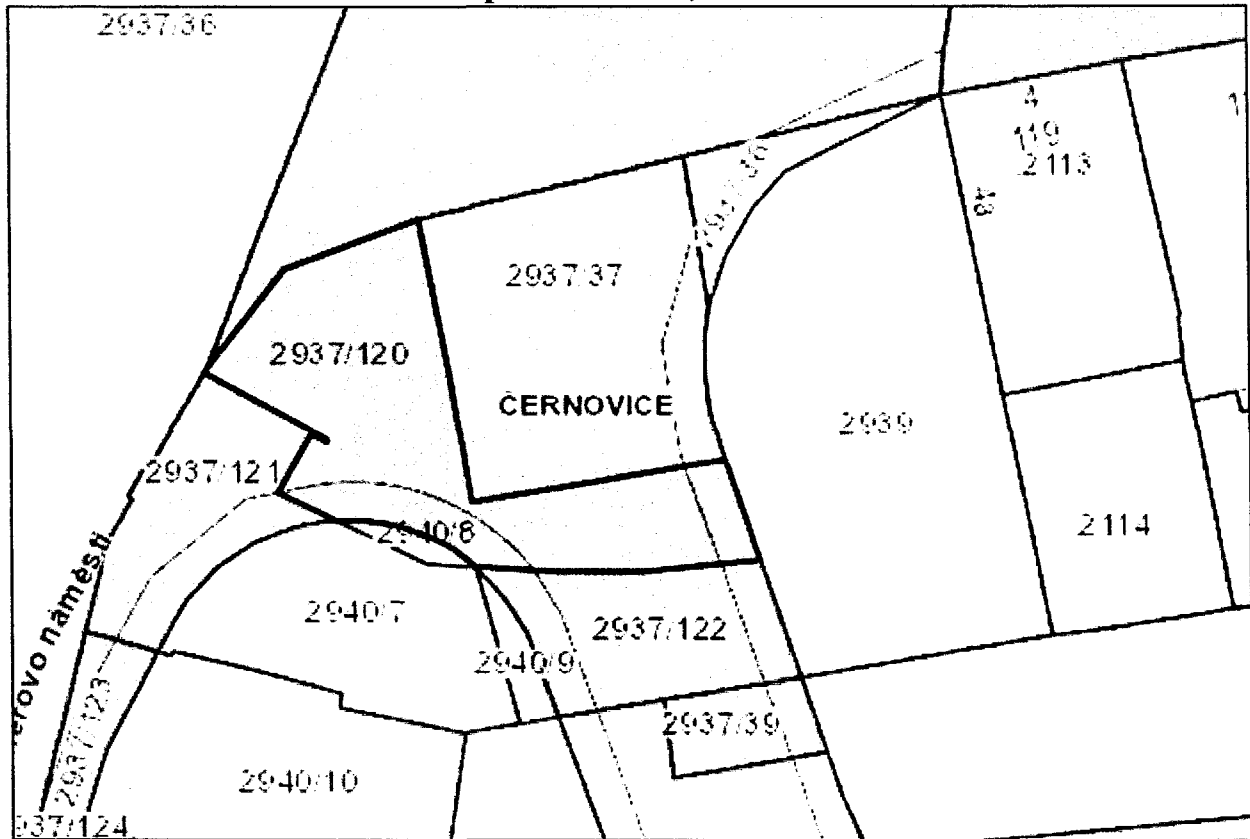

katastrální mapa

- pozemky ve vlastnictví statutárního města Brna
- pozemky ve výlučném vlastnictví či spoluvlastnictví ČR – ÚZSVM

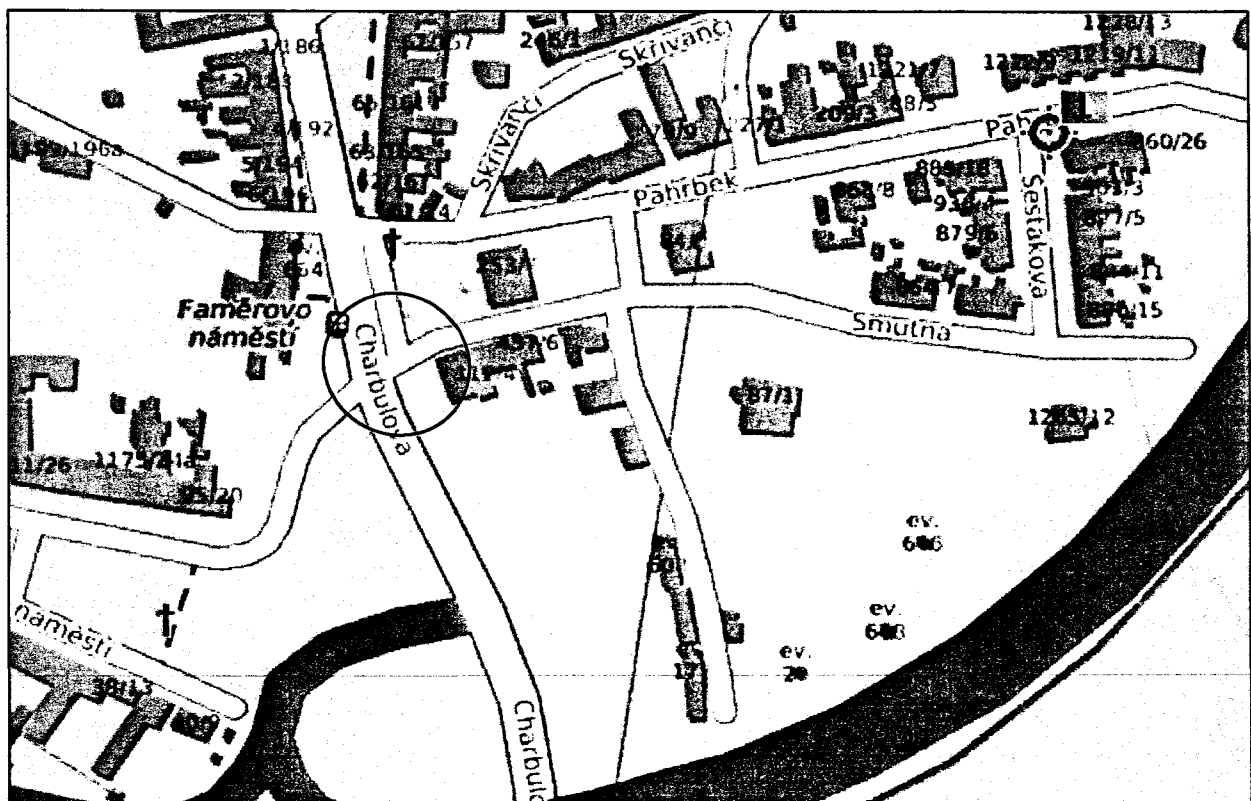

orientační snímek

Pozemek p.č. 2937/120, k.ú. Černovice – neoceno

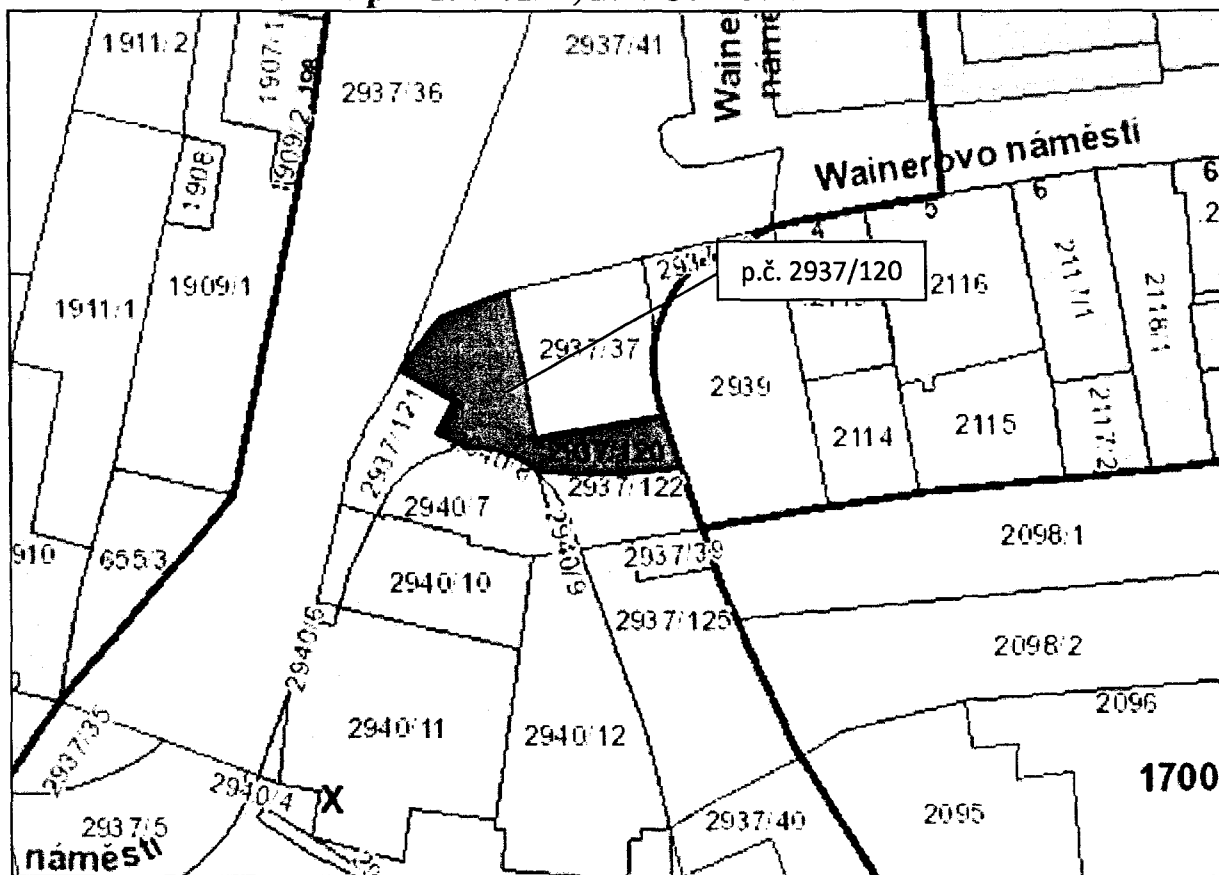

katastrální mapa s cenovou mapou

Pozemek p.č. 876/25, k.ú. Bohunice

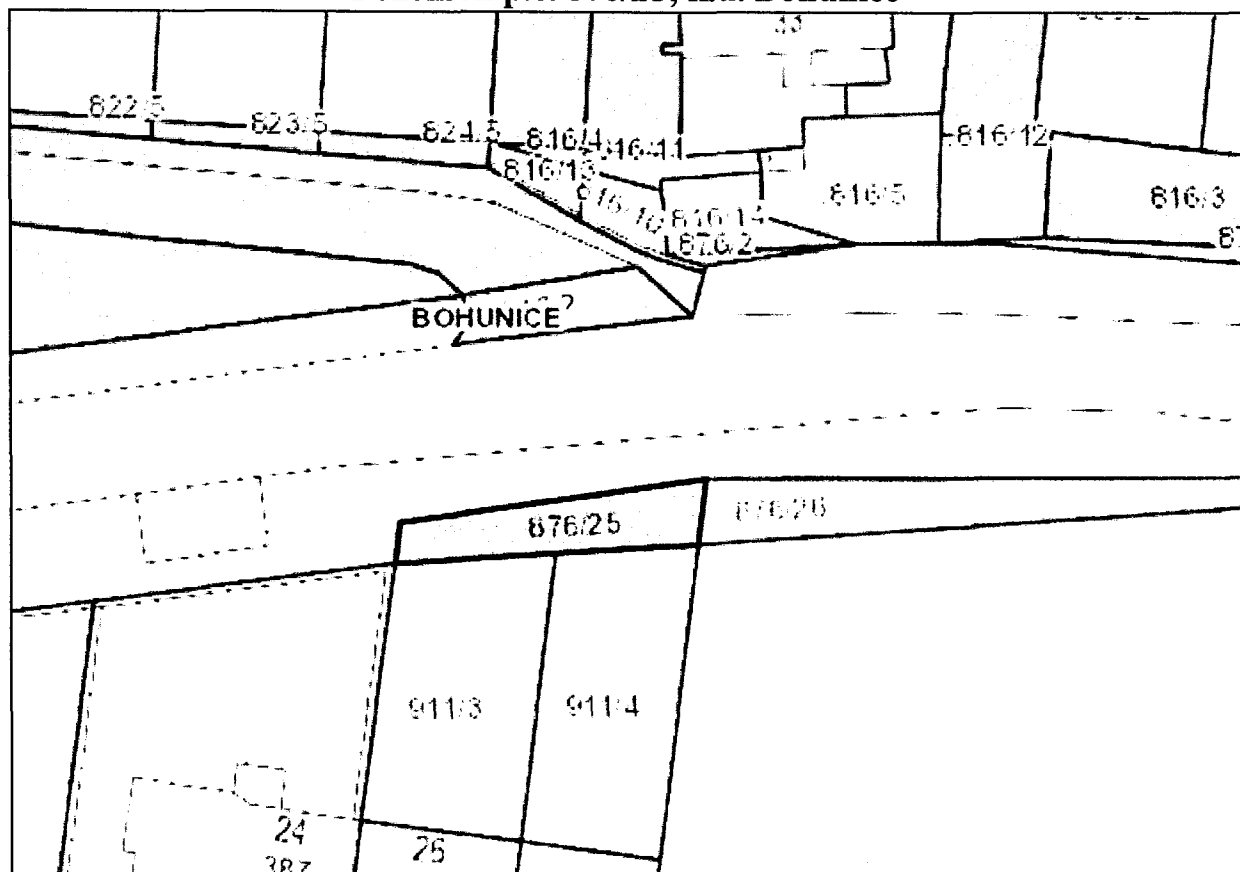

katastrální mapa

- pozemky ve vlastnictví statutárního města Brna
- pozemky ve výlučném vlastnictví či spoluvlastnictví ČR – ÚZSVM

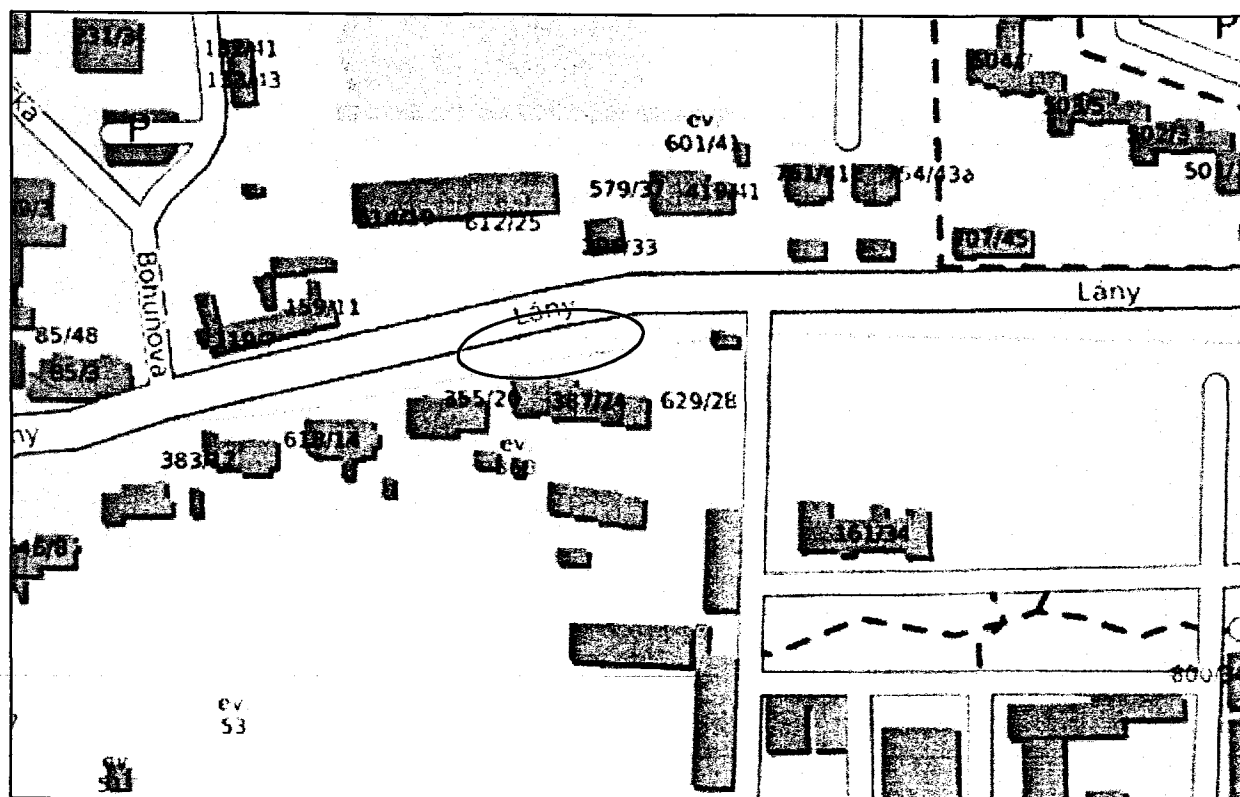

orientační snímek

Pozemek p.č. 876/25, k.ú. Bohunice – 2400 Kč/m²

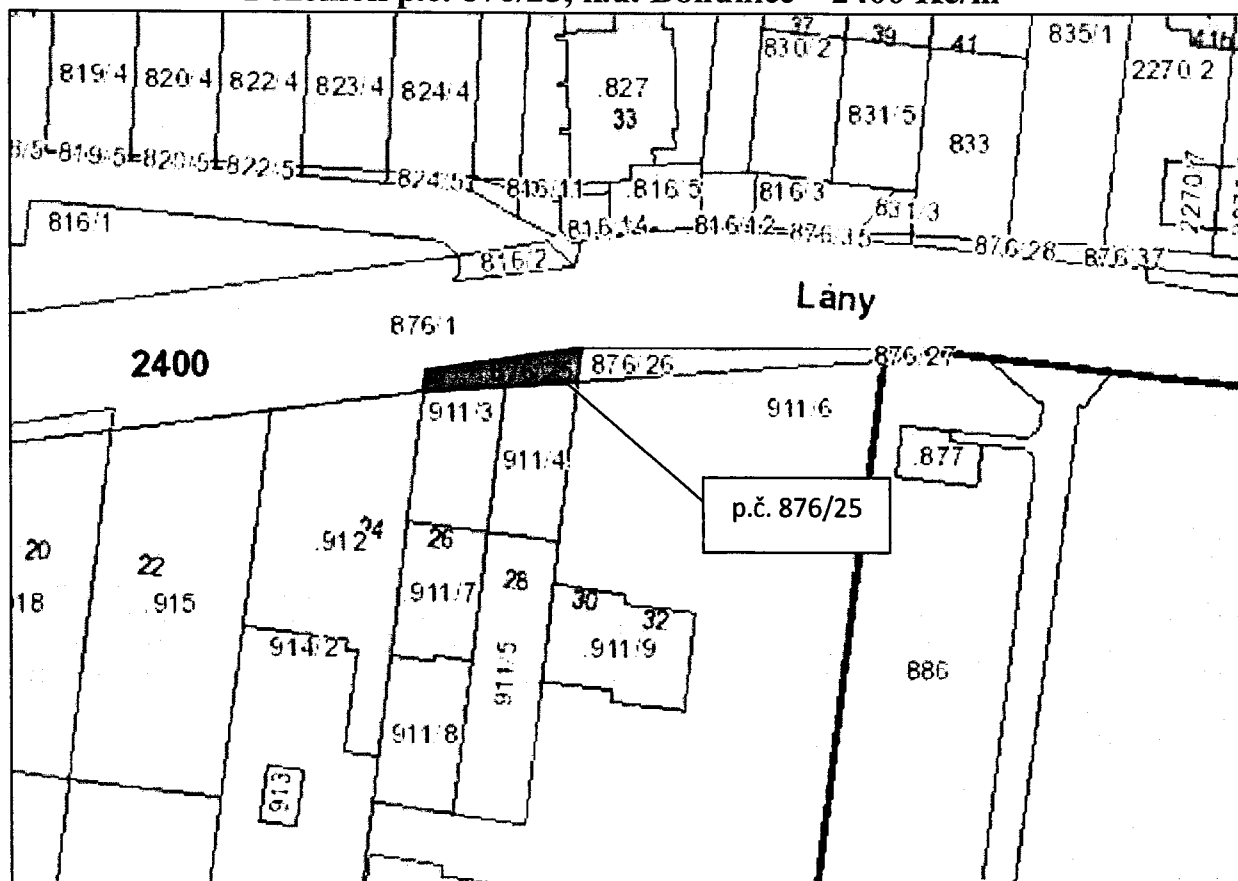

katastrální mapa s cenovou mapou

Pozemek p.č. 1526/76, k.ú. Komín

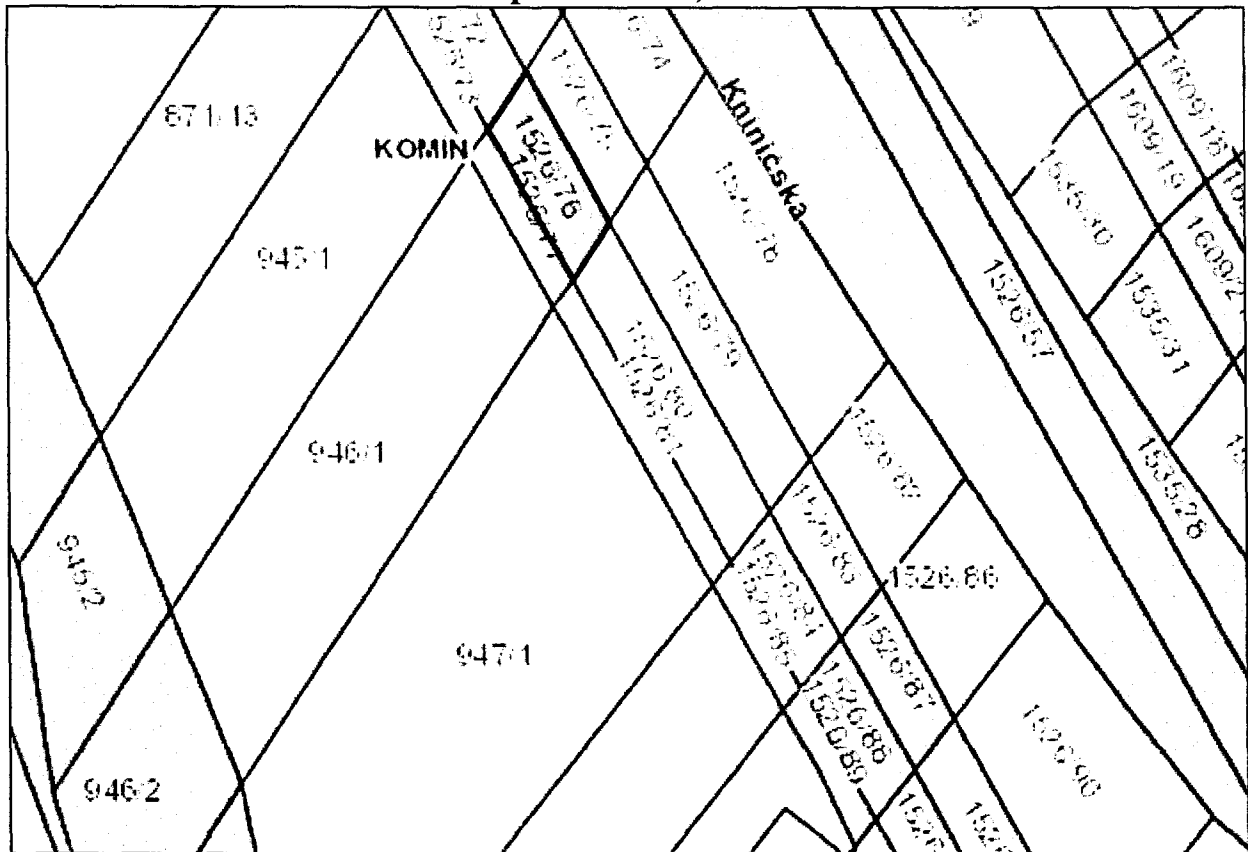

katastrální mapa

- pozemky ve vlastnictví statutárního města Brna
- pozemky ve výlučném vlastnictví či spoluvlastnictví ČR – ÚZSVM

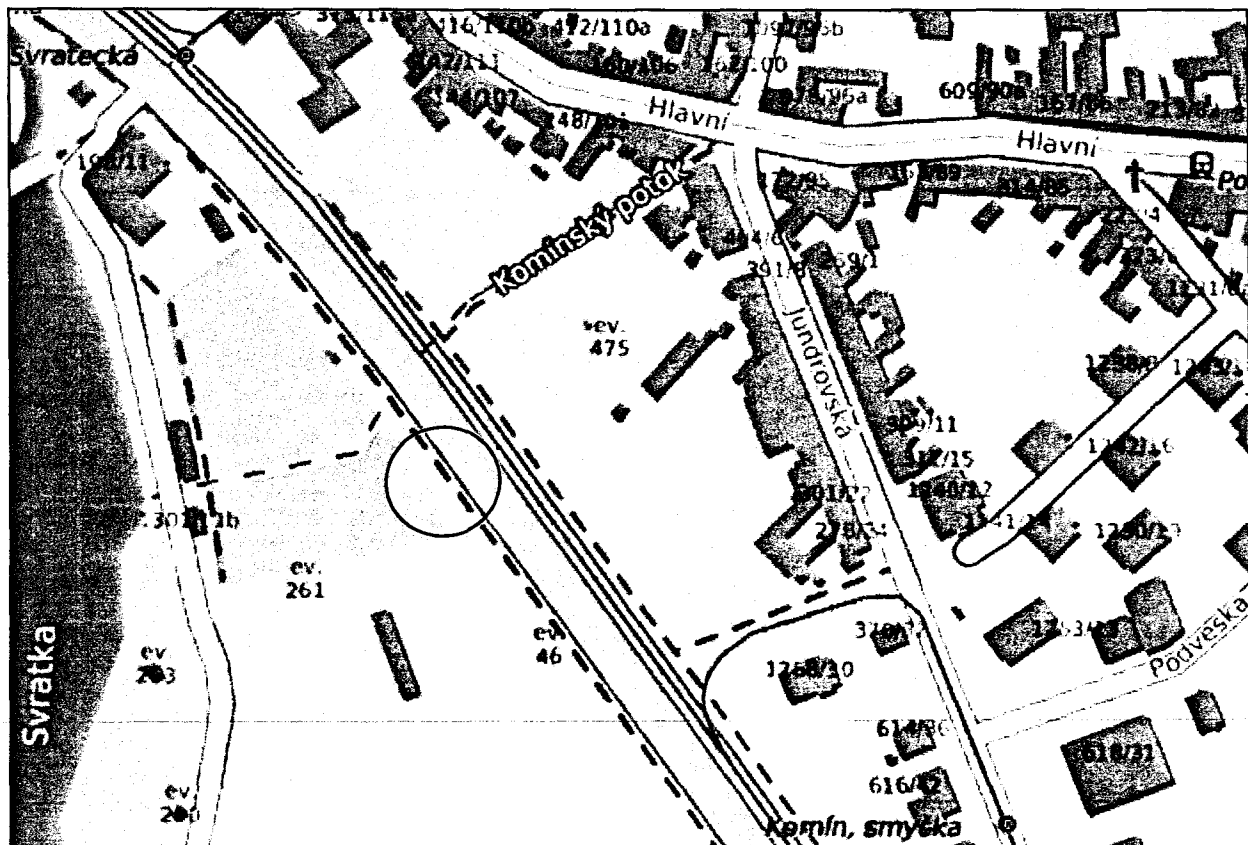

orientační snímek

Pozemek p.č. 1526/76, k.ú. Komín – neoceno

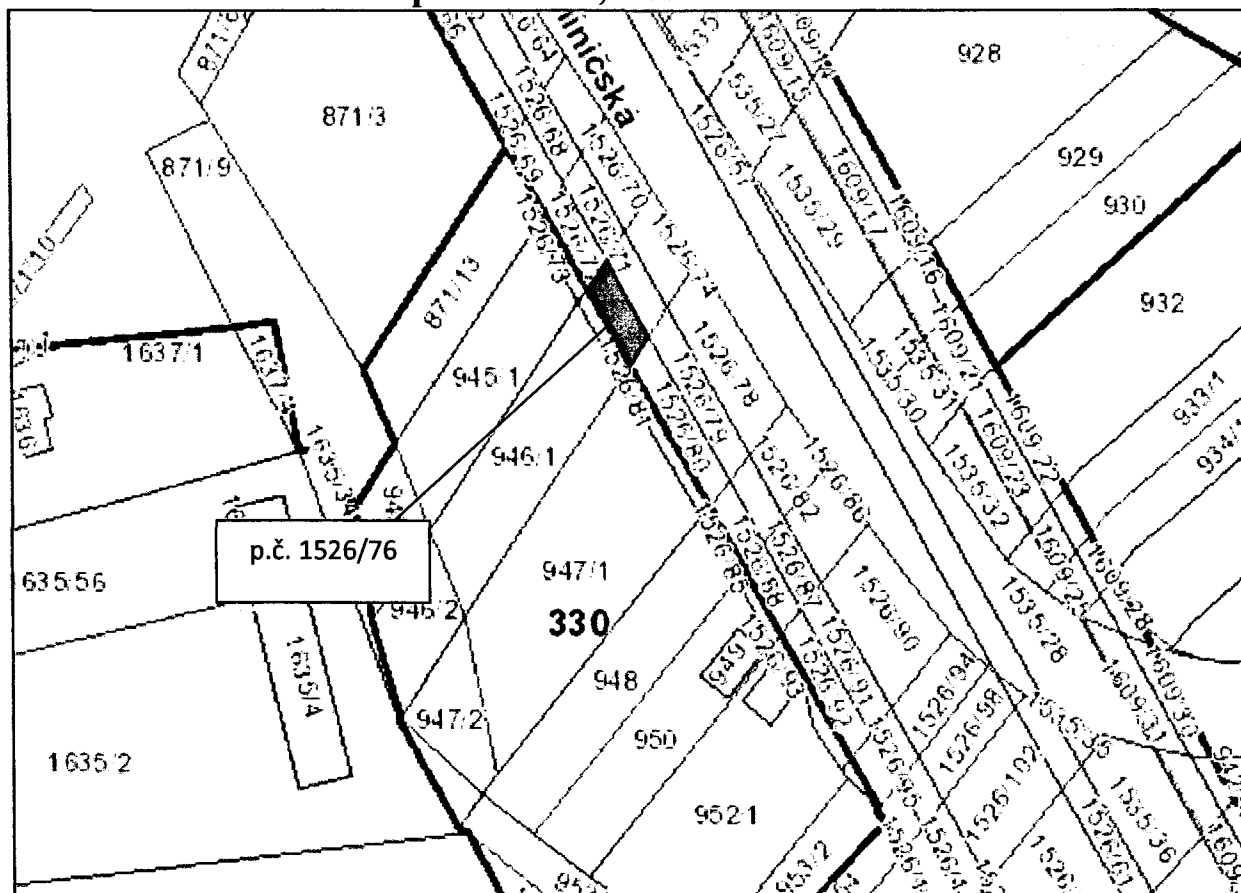

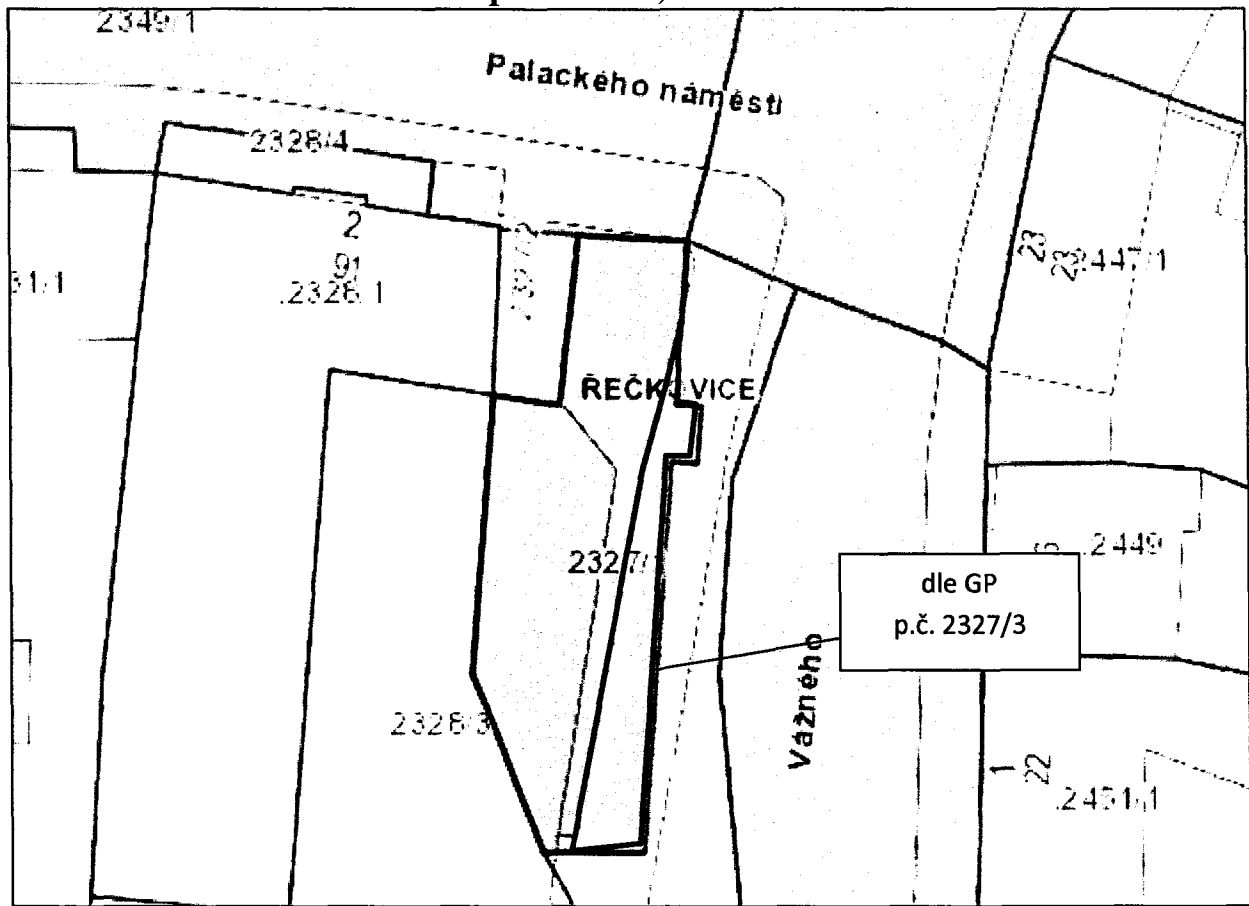

katastrální mapa s cenovou mapou

Pozemek p.č. 2327/3, k.ú. Řečkovice



katastrální mapa

-  pozemky ve vlastnictví statutárního města Brna
-  pozemky ve výlučném vlastnictví či spoluvlastnictví ČR – ÚZSVM

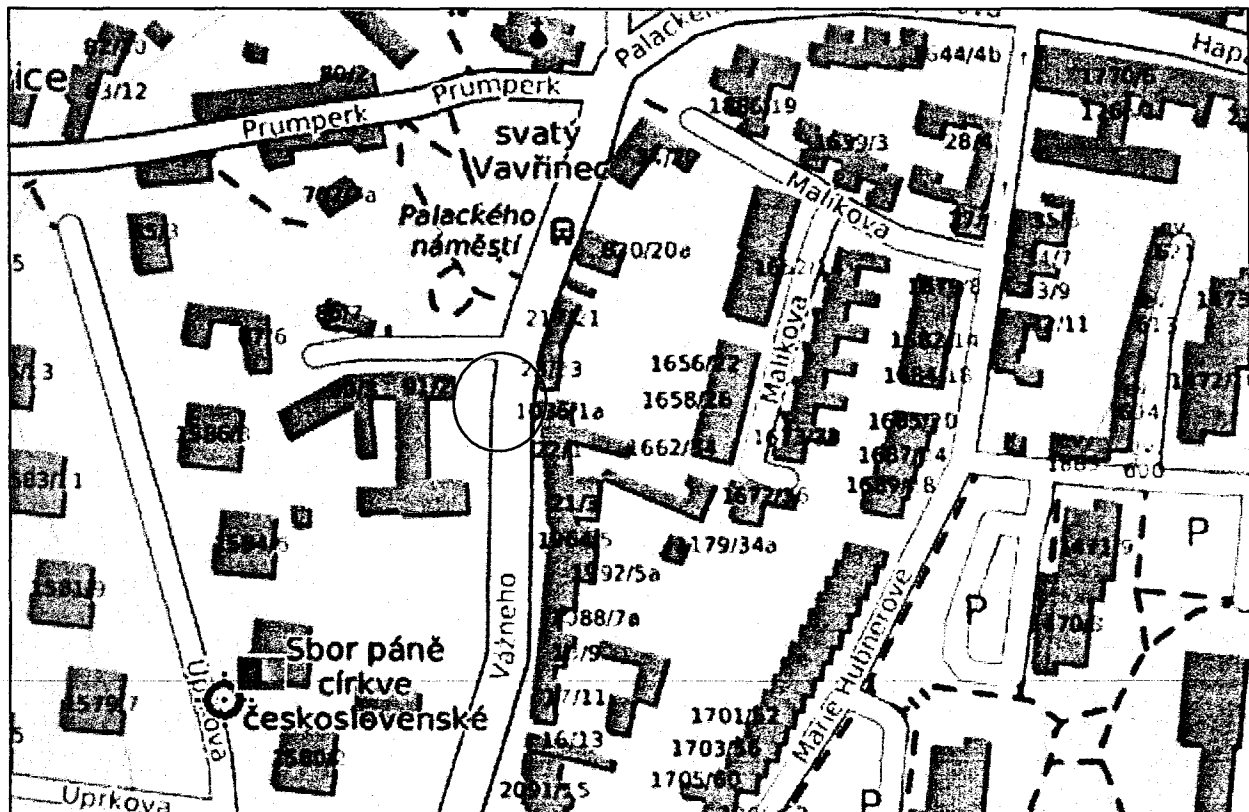

orientační snímek